کتابخانهٔ
مجلس شورای
اسلامی
خطی
۷۶۷۰

بازدید شد
۱۳۸۲

۹۶۰۶
۸۲۳۵-
کتابخانه مجلس شورای ملی
کتاب تاریخ قم
مؤلف حسن بن علی بن حسن بن عبدالملک قمی
موضوع
شمارهٔ نفیس ۷۶۷۰
شمارهٔ ثبت کتاب
۷۸۵۵۱
۱۱۱۹۰
خطی - فهرست شد
۷۶۷۰

۸۲۳۵
کتابخانه مجلس شورای ملی
۹۶۰۶
بازدید شد
۱۳۸۲
۱۱۱۹۰
۷۶۷۰

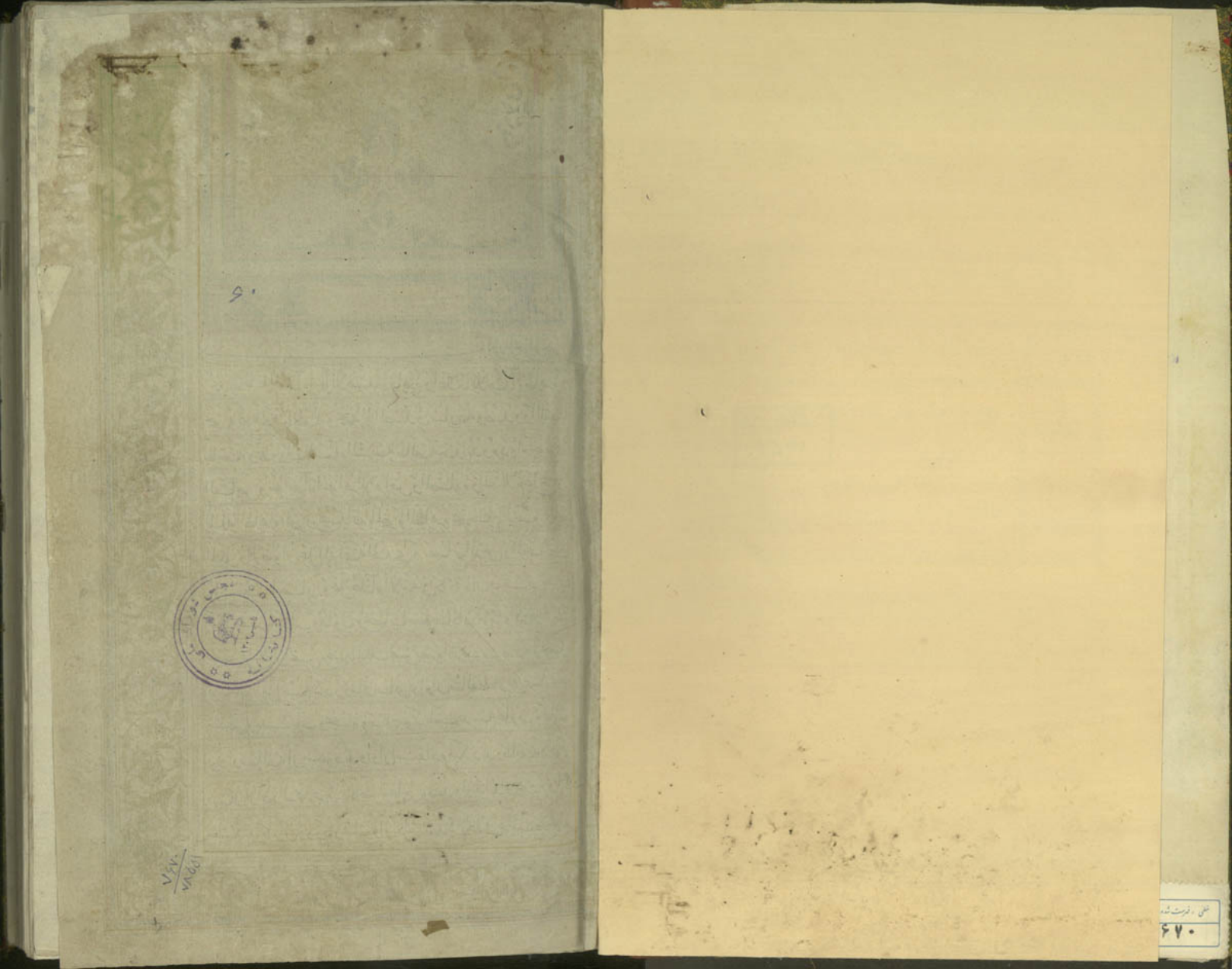
۶۰
۶۷۰

هذا کتاب تاریخ

بسم الله الرحمن الرحیم

الحمد لله جاعل العلماء انجما للاهتداء زاهره و اعلاما للاقتداء ظاهره و
حجه علی الحق قاطعه و محجه الی الصدق شارعه و طرقا للفضایل
جامعه و بدورا فی سماء الشریعه طالعه حمدا یدوم دوام وجوده
الفیاض و یبقی بقاء الجواهر للاعراض و الصلوه و السلام علی صاحب
الملل الظاهره المعجز من عند الله بالمعجزه الظاهره محمد خاتم الرسل و ناسخ
الملل و الرضوان علی اله ائمه الهدی و مصابیح الدجی و الرحمه علی
من اتبعهم باحسان و علی علماء الامه فی کل زمان و بعد چنین
گوید مفسر ابن کتاب و ماقول ابن خطاب اصغر عباد الله جرما و اکثرهم جرما
الحسن بن علی بن الحسن بن عبد الملک الهتی بصره الله بعیوب نفسه و جعل
یومه خیرا من امسه که در زمان سابق و اوان سالف تاریخی عربی بود
مشتمل بر بیست باب و پنجاه و فصل جمعی که بلغت عربیه عارف و عالم
بودند مطالعه آن مینمودند و از آن استفاده میکردند و طایفه که فهم
ایشان از ادراک علم عربیت قاصر و عاجز بودند و از فوائد آن محروم و نابهره
میبودند اکابران روزگار همت بران داشتند که از علمای عربیت درخواه

بسم الله الرحمن الرحيم

الحمد لله جاعل العلماء انجما للاهتداء ظاهرة واعلاما للاقتداء باهرة
وحجة على المحق قاطعة ومحجة الى الصدق في سادعة ومدد وزلفا
جامعة وبدورا في سماء الشريعة طالعة سرمدا يدوم دوامه وجودة
الفياض وسنى بقاء انجم الاغراض والصلوة والسلام على صاحب
الملة الطاهرة المخبر عن عبد الله بالمعجزة الظاهرة محمد خاتم الرسل وامام
الملل والرضوان على آله ائمة الهدى ومصابيح الدجى والتحية على
من انعمهم باحسان وعلى علماء الامة في كل زمان وبعد
چنين گويد مفسر اين كتاب وماول اين خطاب اصغر عباد الله جرما واكثرهم خرما
الحسن بن علي بن الحسن بن عبد الملك الفتوني عفى الله عنهم وجعل
بومه خيرا من امسه كه در زمان سابق واوان سالف ارزوي عزيزي بود
مشتمل بر بيت باب وبجاه وصدر جمعي كه بلغت عربيه عارف وعالم
بودند وطالعه ان مسعود بود واز ان استفاده مسكردند وطايفه كه فهم
انسان از اداء اله علم عربيت قاصر وعاجز بودند واز فوايد ان محروم وفائز
ميشدند بدا كاران روزگار ميسر ان دايم ميشد كه ارزوي عزيزي در جواء

كسند ان كتاب را از تازي بفارسي نقل كنند تا فوايد ان عام گردد وجمهور اهل
علم از مطالعه ان محظوظ وبهره مند شوند بسبب انقلاب زمان وواسطه حوادث
دوران توقف افتاد تا روزگار بهمون حضرت عالي انجناب محمدي على الاستعفا
وشهريار على الاطلاق صاحبقران اعظم اعدل اعلم مادة امن وامان خلاصه
نوع انسان بحر زمان وكهف اوان صاحب الفتوح المشهوره والوقايع المذكوره
نعمة الله على اولياء الشايعة ونعمته في اعدائه البالغة ملجا الهجرة والضعفاء ملاذ
الائمة والعلماء مولى الملوك العجم مؤيد بصناديد الامم ذي المناقب والمناصب في
المفاخر والمراتب الموفق بتوفيق الله رب العالمين المؤيد بتاييدات خالق السموات
والارضين المنصور بنصرة الله حامي الناصرين الخواجه فخر الدنيا والدولة والدين عماد
الاسلام والمسلمين ابراهيم بن صاحب الاعظم السعيد المغفور المبرور مولى الوزراء
في زمانه الواصل الى عفو الله وغفرانه الخواجه عماد الدولة والدين محمود بن الصاحب
السعيد المرحوم المغفور الخواجه شمس الدولة والدين محمد بن علي الصفي خلد الله تعالى
ظلال عواطفه واسعافه واحسانه ونور قبور مواصبه واسلافه وان كتاب در
مطالعه ورسيد ازين بنده ضعيف نحيف درخواه كرده كه ان را از تازي بفارسي نقل كنند
چنانچه عربيت دانان ازان مستفيد شوند فارسي خوانان زان مستفيد شوند هرچند
اين بنده استعفا نموده وكفت كه مرا فاضلتر واستعداد اين شغل نيكوتر ازجومن
ضعيفي چگونه اين عمل قوي اين قول نكرد وعفو نفرمود وحمل برحوبتين داري و
تقصير خود منكرد وبنزاشاره بنده بكيش نسبت باين كمترين شاگردان من اشارت حكم
وطاعة غنم بود پس بضرورت مقصدي رجمه وتفسير كردن اين كتاب شد واز مطالعه
عالم اصحاب فضل وهنر استمداد همت نمود وكتاب را بتوفيق حق عز اسمه وبيمن
دولت حضرت محمدي شهريارى وبهجت بزركان دين وملت وعلماء اسلام و
شريعت در شهور سنه خمس ستين وثمانمايه از عربي بفارسي نقل كرد ما مول و
مرجو از كرم بزركان واصحاب فضل وكمال كه چون اين كتاب بنظر مطالعه اشرف
هر جا كه در اخطائي بينند بثواب مبذول كنند وبرده اصلاح بران پوشند وبعين
رضا ملاحظه فرمايند كه شعر وعين الرضا عن كل عيب كليلة ولكن عين
السخط تبدي المساويا والان وقت الشروع في المقصود بعون الملك المعبود

بسم الله الرحمن الرحیم

الحمد لله رب العالمین والعاقبة للمتقین والصلوة والسلام علی خیر خلقه محمد
وآله اجمعین وبعد چنین گوید مؤلف این کتاب حسن بن محمد بن حسن فنی کرحوبتها
وتعالی ایام عمر مولینا صاحب الجلیل الکافی الکفاة کشیده کرد ایام چه در دوام ایام
دولت و رفعت وشمنا و اسباب خیر و شادکامی موجود اند و در نیخ و بلا و شرور
اذی معدوم و نعمت و ثروت و دستگاه او باری عز اسمه تمام و مکمل کرد اناد
چه نعمت و ملاث و غنا و ثروت او منبع کرم و مادهٔ نعم است و از ان اصناف اهل زا
زندگانی و معیشت اند و اعدای دولت او زا مقهور و نکونسار کرد اناد که در
نکونساری و خاکساری ایشان راحت و اسایش انام و آزاری تمام است و هیچ
ملجا و پناه اهل دین و دولت باد و دایم موقر و محترم و عالی الذکر و نافذ الامر و مهیب
و مطاع و مسرور و دین پرور باد فضایل و کمالات مولانا صاحب الجلیل الکافی الکفاة
ادام الله تمکینه زیبندان و نزیبد انحد اند که حصر و عدان توان کرد و مدح و ستایش
کننده او از هر تکلفی و زیادتی مستغنی و غیر محتاج است چه مولانا ی مشار الیه
ادام الله فضله در فنون آداب و صنوف فضایل و کمالات در سخنرانی و آرائی نظم و
نثر عدیم النظیر و فرید العصر و وحید الدهر است خصوصا در علم دینی و در مهمات
و در بحثان بالای اعتماد همه معتمد بیت و در نهوی و برهنر کاری و راستی و
راستکرداری از زاهدان عصر و عابدان وقت مبروز و ممتاز است و در حسن
سیرت و جمیل سیاست و تدبیر مملکت و تنسیق ان برهمه دیری و مبصری فائق
و راجح امده چه ساعات ایام دولت خود در ان مستغرق کرداینده و همت منار الیه بر
حسن تدبیر ان مصروف و معطوف و از جمیع شهوات نفسانی و هوا جر جمانی محترز
و مجتنب بوده و همیشه محب خیر و صلاح و مرید صواب و سداد بوده چنانکه
در خصایل حمیده و فضایل پسندیده از جمیع کسان خصال مشهور و معروف
بوده اند و در کتب همتن و تبرک بذکر و نام ایشان کرده فائق و فاضل امده و من
کر مصنف و مؤلف این کتاب بعضی از بادی و نعم مولانا صاحب الجلیل الکافی فی
الکفاة کرد رحوا هالی و متوطنان و ساکنان بلدهٔ فکر شهر هنست بر سبیل عموم
فرموده است و در حق شاهر بلاد بر وجه خصوص بیترک و تیقن باد مکینم تا هر انکس

که بنظر تامل و تدبر مطالعه ان کند و در ان امعان نظر فرماید قصد بقی سخن من کند
در حق او و اعتماد من در بارهٔ او حمل بر تکلف و تعسف نکند والله ولی التوفیق
علی ذلک وله الحمد از جملهٔ فضایل و کمالات مولانا صاحب الجلیل یکی انکه چون
اشراف طالبیه و سادات فاطمیه بواسطهٔ انقلاب زمان و حوادث دوران
در اطراف و اکناف جهان متفرق گشتند و از هر کس کر طلب حقاوه و مهر بانی
نمودند بر ایشان عطف و شفقت نکردند و از حقوق ایشان کر بر ذمه اهل غنی
و ثروت ثابت و لازم بود با انکه سؤال و التماس میفرمودند احسانی و انعامی
نکردند و مدد و مساعدت ننمودند از مولانا ی مشار الیه ادام الله سلطانه در
حق ایشان انواع شفقت و تربیت و احسان باظهار پیوست تا ایشان مرفه الحال
و فارغ البال در این طرف مقیم و متوطن شدند و از اهل غنی و ثروت گشتند
و منکه مصنف این کتابم حال حقاوه و شفقت و میل خاطر مولانا با جانب اشراف
طالبیه و سادات فاطمیه تشبیه و تمثیل نمیکنم الا بقول ابی تمام طائی شعر
ان قلبی لکم کما لکبد الحری وقلبی لغیرکم کالقلوب دیکر از فضایل
مولانا ادام الله تمکینه انکه قضایا و حوائج و مهمات اهل هر شهری برحسب
و ارادت ایشان ساخته میکرداند بی واسطه و سبلی و شفیعی و دفع الوقتی چنانکه
ایشانرا احتیاج ان نبوده که بهیچ وجه بباب المعمور حاضر شوند و ملازمت نمایند
همه اوقات و ساعات بر روانها و احکام و برواث و انعام در حق ایشان مجری
داشته دیکر عامهٔ اهل مملکت را از قضاة و علماء و فقهاء و اصناف و اولیا
و رعایا نظر شفقت و عنایت و ترتیب فرموده و وظائف و رسوم ایشان برقرار
سابق و زمان سالف بر ایشان مقرر و مسلم داشته و در ان هیچ تغیر و تبدیل نفرموده
و از ان هیچ ناقص نکرداینده بلکه در حق ایشان انواع فضل و احسان و ارفاق فرموده
و مجموع بدعتهای شنیعه و سنن جاریهٔ باطل و محو کرداینده و بسر عادله و بدیع حسنه
و قواعد پسندیده در میان مردم نهاد و پدید کرد دیکر حق سبحانه و تعالی او را
توفیق فرموده تا چند ین کار دین در قبضه قدرت پدید کرد و مالهای بسیار در ان صرف کرد
و جوبهای آب بر خارج و داخل شهر روان کرداینده و بیشتر از ان انفاق راب کرد تحکم
بدان سراب کرد در مجموع شهر فرهم شد و رواف نهشد و بدشخواری و مشقت از

فهرست شده
٦٧٠

جامهای دوو بکلفت میکشیدند چون مولینا مشارالیه این بهادادرشهر دوا
کردایشند تمامی اهل شهر از جمله خلاصی یافتند و بسهولت و اسانی از دست حکام
خود بعد از احتیاج برمیداشتند دیگر از فضایل مولانا ادام الله قدرته انکه
کتب بسیار و دفاتر بیشمار و دواوین از انواع علوم و اصناف اشعار و فنون اخبار
بر طلبه و اهل علم وقف فرمود تا مطالعه ان مینمودند و ازان فواید برمیداشتند
و نسخ برمیداشتند و مینوشتند و بیشتر از اوساط و وزراء و ملوک ما تقدم کتب
خود چنانکه دیگر جواهر و نقره و طلا در حجره بی نهادند و از مطالعه اهل علم محروم بودند تا عاقبت طعمه ارضه و خاک میگشتند و این خصلت از
بهترین و کریده ترین و نیکوترین خصایل مولانا است که هیچ وزیری و امیری و ملکی
و سلطانی را این توفیق دست نداده و بدان راه نیافته هداه الله الی جمیع الخیرات
دیگر از خصایل پسندیده مولانا ادام الله بسطته انکه نفس وجود خود را از انها
الله بالشر و از اخذ مالهای اهل مملکت محفوظ و مصون داشته و دست بدان
نکشیده و چشم زیان نکاشته و بمنی و غیر منی در مال هیچ افریده تصرف نکرده لاجرم
چون خصایل حمیده و فضایل پسندیده و سیرت عادله و بر هیزکاری و نیکوکاری
شعار و دثار او بود در هر وقت و زمانی که مملکت از صاحب الامر و خلیفه وقت
بدیگری منتقل شده مولای مشارالیه موقر و محترم بوده و بهیچ وجه اختلال
بحال او راه نیافته و چون اصناف انام از او راضی شدند و شاکر و خوشنود بودند هیچ
افریده بدفع او مشغول نشده لاجرم دولت او دائم و ثابت بوده برخلاف سائر وزراء
که چون ایشان را حادثه و واقعه افتاده و معزول دست داده از هر گوشه دشمنی
دیگر برفع و دفع او برخواسته بدین سیرت پسندیده مولانا ادام الله دولته در
دلهای مردم محبوب بوده و بهمه زبانی ممدوح گشته و بدین جلایل جمیله و خصایل
حمیده که هیچ فردی از افراد مردم در انیجهان بروی سبقت نگرفته و پیش نشده
نیکنامی و ذکر جمیل ذخیره و حاصل کرده و در انیجهان بعون الله و مشیته بعد از گذرانیدن
عمری خوش و در عزت و دولت و رفعت و بلوغ غایت و حصول مراد و امید نیکوترین جزاء
و بهترین پاداشی و نزد کریم توابی یافته ان الله لا یضیع اجر من احسن عملا
ذلک مولانا ادام الله قدرته بمجموع روزگار خود برضای حضرت سبحانه و تعالی گذرانیده

و هر عمل خیر که از او در وجود امده بود خالص و خاص از برای خدای تعالی و تبارک اسمه و رسول
و اهل بیت او صلوات الله علیهم بوده چنانکه شاعر در حق او میفرماید شعر ذلک
المکارم لا اقعسان من لبن شبا بنماء فعادا بعد ابوالا واکرچه مولانا امیر السید
ولی النعم شهنشاه فخر الدوله و فلک الامه اطال الله بقاءه و ادام ایامه این طریق
نیکو سپرده و روزکار در حسن سیرت و سیاست کذرانیده از سر توانائی و قدرت
انا در این شیع اباء و اجداد و برادران خود قدس الله ارواح ماضیهم کرده و از
ایشان ناعن جد بمیراث بدیشان رسیده و مولانا صاحب الجلیل الکفاة ادام الله
نعمته این فضایل و کمالات در طبیعت او مطبوع بوده و بعنایات ربانی و توفیقات
سبحانی بدان راه یافته احسن الله عن الاسلام و اهله و معاهده جزائهما و ابد
السید طال الله بقاءه این معنی را از اجداد و کلاله بمیراث بدو رسیده بلکه از
پدر یافته است سبب انکه رکن الدوله رضوان الله عنه که پدر او است انکسی است که
متوطنان و ساکنان بلاد از اما و عباد را بحسن سیرت و جمع معدلت بجمل و بخصال
محافظت نمود و شفقت و معدلت فرمود و در اخر عمر شهر اصفهان و فسنه خمس و
سبعین و ثلاث مائه فرزندان خود را از جواب طلب نمود و میان ایشان بعهد
و میثاق پیوند کرد و بانواع نصیحت و تربیت فرمود بحسن ایتلاف و اجتماع و
فرمود که در رای و تدبیر موافقت و متابعت یکدیگر کلمة واحدة باشند و
از مخالفت و نفاق و شقاق و خلاف محترز و مجتنب چون رکن الدوله بجوار رحمت
حق پیوست شیطان لعین میان فخر الدوله و فلک الامه حرس الله دولته
و حمیته و میان برادران او مخالفت پیدا کرده و هر یکی را بر قهر و منع دیگر اغرا
کرد و اغوا نمود چون این صورت میان ایشان دست یافت فخر الدوله از
ایشان کاره کرفت و دوری جست و بر خدای عز و جل توکل کرد و امور مهمات
خویش بدو مفوض کردانید تا لاجرم عز اسمه ایچه فخر الدوله از مخافت خود
و نرسان از او کفایت کرد و او را بعنایت و هدایت و توفیق خود مخصوص کردانید
و بر این حسن صنیع در بان و عنایت فرمود چنانچه اوس بن حجر التمیمی در ان
سال که این معنی میان ایشان واقع امد و فخر الدوله بر همه مهمین و سرور امد
در این معنی احوی عز اسمه در مناجات میکوید و خطاب میکند شعر صنعت

فلم يصنع كصنعك صانع وما صنع الاقوام فالله اصنع فخر الدولة بتوفيق وعنايت
ايزدى مالك ومتصرف ومباشر مملكت بيد خود دركن الدولة قدر الله
كست وبرسر مملكت وسلطنت متمكن شد حقى او فرو نصيبى اكثر از سعادت
دو جهانى حق عز اسمه در بان او فرمود فضله او عظيم مانده است بقصه يوسف
صديق باز ياد دران او در ابتداى حال وانتهاى ان وحق عز وجل او را سزاوار ان
ايه كرد انجا كه وَمَنْ يَبْغِ عَلَيْهِ لَيَنْصُرَنَّهُ اللهُ وهيچ بن حكم ادم او حسن بن على
رضى المنجم در رسالت چنانكه در موضع خود از ين كتاب بيايد پس
حق سبحانه وتعالى اين نعمت وراكوارنده كرد اينده وبدين مملكت مجدد ومنيك
بخت ساخت وتوفيق داد تا بحسن سيرت وجميل نصفت وعدالت در ممالك خود
روزكار كذراند وحكم راند وبادشاهى كرد وبساط عدل وداستى در ميان
رعايا وسايراصناف انام ازهر نوعى كسترانيد ودر اين سخن ان نيك نام ودر انجهان
رستكارى وفيروزى وثواب بادى وبقاى سرمدى اندوخت واو را اين سلطنت
وبادشاهى وفرمان روائى وبا امناى دولت ونيكخواهان ان سعادت ورفعت
برخوردار كرداند وتوفيق شكر اين نعمت وطلب خوشنودى او برحمت خود كراينه
فرمود واز مولانا صاحب الجليل كافى الكفاة ادام الله علوه ابن خصايل
حميده وفضايل پسنديده كه بدان مخصوص كشته واو را طبيعت ثانيه بوده عجب
وغريب نبوده مع هذا بدر او شيخ الامين رضوان الله عنه انكو ايست كه از كريمان
رجال زمان خود بعلم وورع وتركستارى وفضل وكمال وامانت وديانت
وسياست وكفايت وحسن سيرت فائق وراجح امده ودر ايام وزارت او مزركن
الدولة قدس الله روحه را هميشه مامون ومشار اليه وناصح ومصلح امور رعايا
وسايراصناف مردم بوده تا بحيثيتى كه چون بجوار ايزدى واصل شد مدتى
مديد وعهدى بعيد بركذشتن او ناسف وتحسر مينمود كمال مولانا ادام الله
تعالى جبلى وهميشه خلق عظيم طبيعى بوده واز روى تبرع وتكرم حلقه واديرا امز
حال مسلمانان دراميده فاما شكر او برعموم مردم كه بصنوف نعم او محظوظ بوده
واجب ولازم است تا مكافاة ومجازات جزيى ازان كرده باشند چنانكه شاعر كويد

شعر يجزيك او يثنى عليك وان من ... اثنى عليك بما فعلت كمن جزى وكفى

شكر شاكران هر چند كه جهد وكوشش نمايند با نعام واحسان مولانا ادام الله
علوه شامل ومحيط كرد حق عز اسمه توفيق كاد مولانا را بهر انچه مردمان را
بدان طالب شكر كنند وازاد را بنده كرداند بعنى كرم وسخاوت وبذل وفتوت
كه الانسان عبيد الاحسان بدرستى وراستى كه مولانا ادام الله قدرته
در كرم وبذل بمرتبه رسيده است كه اهل فضل وهنر نسبت بدريا كرم او
باران كوچك از باران بزرك واو در ميان ايشان هيچ شهر معلى است در ميان
شهرهاى قمار وهيچ بالهاى پشين در ميان مرغان وهر چند در هر درخت انش
موجود است فاما هيچ درخت مرج وعفا هيچ درختى نيست كه بادلدك حركت ازان
انش نيارد شعر وَاِنْ كَانَ بَحْرَ الْخَطَّيْنِ وَاحِدًا فَمَا يَسْتَوِى جِنَانُهُ وَالنَّقَعُ
مولانا ادام الله تائيده هميشه حلب وقرين تهوتب وكشور المشارق والمغارب
چون در راه حق كوشش وسعى نمايد بنجاح مقرون كردد وعمل او از بهر سلطان
وقت عين نصيحت ومصلحت بود وبهيچ وجه اهل بتوال والتماس از عطاء
او محروم نكردند وشحه احسان او محظوظ ومنهوه منكردند چنانكه شاعر كويد
شعر شَهِدَ اللهُ وَالْخَلِيقَةُ وَالنَّاسُ جَمِيعًا شَهَادَةً اجْمَاعًا اَنَّكَ الْكَاتِبُ الَّذِى
بِاَمَانِ السُّلْطَانِ مِنْهُ اَعْيَا وَاَفْظَاعًا وَالْجَوَادُ الَّذِى اِذَا نَالَ نَيْلًا لَمْ يَكُنْ عِنْدَ
نَيْلِهِ مَتَاعًا فَهَنِيئًا لِمَنْ رَعَيْتَ هَنِيئًا اَمْرَ اللهِ شَرِيفَهُ اَنْ يُضَاعًا چون
عادت مولانا همه اوقات خير وفضل خير بوده ومكافات او بشكر بسنديده كش و
نشر ان واجب ولازم بوده كه اَمَّا بِنِعْمَةِ رَبِّكَ فَحَدِّثْ واين ضعيف از جمله واقفان
شده كه نعما وشامل ايشان بوده وشكر ان بر ايشان لازم وواجب امد
مدتى كوشش وسعى نمودم تا وسيله بدست اورم كه بجناب او نزد يك و
بحضرت او واصل شوم تا هيچ جزيى كزيده تر نزد يك او ودوام او وثبات
ذكر او در مرور ايام واز مان از كتابى وتصنيفى كه مزين دران جمع كند ويادكنم
دران اخبار شهر قم واهل قم چه هديه وتحفه ازان بهتر تا هم زيرا كه هر
هديه وتحفه كه باشد عنقريب بزوال خلل پذيرد وفانى شود مكر مصنفات
ومؤلفات كه بمرور ايام وكرور اعوام منعدم نشوند ونهمه نكردند ودر بهتر
روزكارى جديد وحديث باشند ومردم ان روزكار بخواندن ومطالعه

و نوشتر از رغبت نمایند حضرتش تعالی همیشه باد از علم و ادب و فضل
و هنر داد و ساحت دولت او رونق زیرد و اکرد اناد و از کناد و نار و انی
محفوظ و مصون دارد و اهل فضل و کمال و علم بحضرت بزرگوار او مایل
و راغب باد و به بغیه و مطلوب و مقصود خود فیروز و محظوظ باد باعث
بر تصنیف این کتاب و مهیج بر تالیف ان سه چیز است اول انچه کرهه بردم
بران بیش از من حریص و سایل بوده اند و ان جمع کردن اخبار و روایات نا
اهل روزگار از ایشان بدیگران میچو میراث برسانند و ابدالدهر نام ایشان
باقی ماند و اکر فضلاء ما تفتم اخبار و روایات و قصص و سیر و آثار ملوک
و سلاطین و وزراء و امراء و اعیان و مشاهیر جمع نکردندی مجموع آثار و جمید
و اخبار جملهٔ ایشان محو و ناچیز شدندی و اعوام و ملوک متناوی شهری
و اهل کرم از اهل لئام و محامد از مذام و فاضل از مفضول جدا نشدی چه
تلاوت و قراءت اخبار در هر قرنی و وقتی محبوب بوده است و مذاکره بر
ان مرغوب و غیر مکروب چنانکه من با قسم در رساله اسد بن عبدالله التظا
الظار کر او فرمود که من شیخ امین رحمه الله شنیدم کر او فرمود کر اکر ملوک و
سلاطین بدانند و بشناسندان لذت و شوق کرد مذاکرات و مباحثات
بشمشیرها و نیزها بروی ما بروان آیند و با ما مجادله و مضاربه کنند و ما را بر
ان نکذارند و یکساعت و یکلحظه از ان غافل نشوند و بعملی و شغلی دیکر
مشغول نکردند سبب دوم انکه یکبار از ابوالفضل محمد بن الحسین العمید
رحمه الله شنیدم کر او تعجب می نمود و میکفت سخت عجب است کر اهل قم اخبار و
باسرها ترک کرده اند و ابشان را دران کتابی نیست و همچنین شعری از اشعار
جعفر بن محمد بن علی العطار بیش ایشان نیست و بیش او شعر ابی جعفر از بهترین
شعرها بوده زیرا کر او در انمعانی لطیفه اختراع کرده و در نظری خود زود و
و رازی بدان شعرها توشه و ابوالفضل در حق او فرموده کر ابوجعفر در روزکار
خود همچو امرء القیس است در روزکار خود پس من جمع کردم از برای ابوالفضل
بعضی از شعر ابوجعفر از ان اشعار کر از برای خزانهٔ مولانا ادام الله نعماه جمع
کرده بودم و بسبب غائب شدن من از شهر قم در جمع این اخبار توقفی افتاد

چون توفیق بان دست داد جمع کردم سبب سیوم در تصنیف این کتاب انکه
از ان کاه باز کر ابوعبدالله حمزة بن حسن اصفهانی کتاب اصفهان تصنیف کرده
و در شرح قصص و اخبار قم هیچ شروع نکرد و برادرم ابوالقاسم علی بن محمد بن
ابی الحسن الکاتب مرا کفت کر چون بشهر قم رسیدم تفحص بسیار کردم باشد
کر کتابی از اخبار قم بدست ارم مقید و نشد پس بغایت من حریص کشتم بر تصنیف
این کتاب و بیشتر از این اخبار در مدت حکومت برادرم بقم تحصیل کردم و
بدست آوردم بعضی از ان بود کر از افواه مردم شنیده بودم کر خدا اعلم من
افواه الرجال و بعضی خود بران وقوف یافته بودم و بسیار جهد و کوشش
کردم و همت مصروف داشتم برانکه مجموع این اخبار در یک کتاب بیابم تا از
یک کس نام مقید و رو متهمی نشد بلکه هر چیزی در کتابی دیکر و از جائی و کسی
دیکر بدست آورد و چون رسانیدند بمن کر کتابی مشتمل بر مجموع اخبار
قم نزد یک مردی از عرب کر بشهر قم متوطن بود نام او علی بن حسین بن محمد
بن عامر بوده است در سنه ثمان و عشرین و ثلاثمائه بر سبیل شهر قم و ان کتاب
در خانه نهاده بود و انخانه فرو دامد و انکتاب در میان تلف شد و ان کتاب در
اخبار عرب بود کر بقم نزول کردند و در کرولت و اخبار ایشان کر تا بچند کاه
بود و چند حرب کردند و بغیر از ین قصه خبری دیکر در ان نبوده و همچنین
حمزه زاد بدم کر در کتاب خود یاد کرده بود کر بسیار زحمت و مشقت و تعب
رنج بدو رسیده و من سوکند میخورم کر انچه حمزه فرموده عین صدق و صواب
بود و مع هذا ان اخبار کر او در کتاب خود یاد کرده بود مجموع از فاضلان شهر
او بدو رسیده بود کر ایشان نیز در جمع ان عاجز و مضطر کشته بودند چون
زیادتی همت بر تحصیل ان داشتند در اتمام ان مقاسات و معاناتی کشیدند
حمزه ان اخبار را نقل از ایشان جمع کرد و هر چیزی بموضعی و محلی کر لایق بود از
کتاب خود یاد کرد و من هیچ فاضلی و بزرکی را بشهر قم نیافتم کر نزد یک او و
خبری از اخبار شهر قم باشد کر از او یاد کرده تا بسبب ان تصنیف کردن این

کتاب بر من آسان آید پس من استخاره کردم بخدای عز و جل و توکل کردم بر او در
جمع کردن این کتاب و در این مدت که اتفاق تصنیف این کتاب افتاد هر خبری
از گزیده اخبار قم یافتم در این کتاب جمع کردم و آنرا بکتاب قم نام نهادم چنانچه یاد
کرده ام از اخبار قم قدیمه و حدیثه یاد کردم و بیشتر از این عزیمت نموده بودم بر
تصنیف کتابی که مشتمل باشد بر اخبار عرب اشعریه که بقم نزول کردند جاهلیتها و
اسلامیتها چون این کتاب مرا دست داد با خود گفتم بهتر آن بود که اخبار عرب که بقم
آمده اند در این کتاب یاد کنم زیرا که ایشان آنکسی بودند که مالک شهر قم شدند
و آنرا تکویر کردند و بارو کشیدند و ایشانرا بقم چندین آثار و علامات بوده پس
اولی آن دیدم که آن کتاب را باین کتاب جمع کنم و اخبار طالبیه که بقم آمدند و وطن
ساختند یاد کنم و اگرچه اشارت کرده بودند مرا که یاد نکنم در این کتاب الا کسی که
او را مآثری و فضیلتی و شهرتی باشد بدرستیکه ابن معاذ جرجانی که از جمله
وجوه اهل قم بود مبلغی معین بابن ابی حجاج قمی بخشید تا نام او در کتابی که کتاب رؤسا
گویند یاد کند ابن ابی حجاج قبول نکرد و از آن منع نمود و بهانه آورد که من مآثری و
منقبتی از او نمیدانم که موافق مضمون کتاب من باشد و من کتاب او ندیده ام و غرض
او نشناختم تا بر مقتضای دعوی او جواب دهم آری رای من مباین رای اوست و
مقصود من خلاف مقصود اوست زیرا که چنین رسانیدند بمن که او تصنیف
کتابی کرده که مشتملست بر مآثر و مناقب بیشترین فاضلان و مشهوران جهان
و ممکن که نیافته باشد سبیلی و طریقی که از خلاف رسم و مقصود خود در گذرد
و غرض و مقصود من ذکر مردان شهر خود از طالبیه و عرب و عجم است و ذکر مدح
ایشان چنانکه حمزه در کتاب اصفهان حکایت میکند از ذکر مردان اصفهان پس
بدانکه هر که متصدی تصنیف کتابی و مصنف جمع رساله گردد با نفس خود مخاطره
میکند و خود را در معرض خداوندان فهم و فضل میآورد و از طعن طاعنان و
ملامت عیب جویان بسلامت نخواهد بود و از دست زبان ایشان خلاصی نخواهد
یافت مگر بتوفیق باری جل ذکره و عز اسمه چنانکه شاعر گوید شعر من تجلی بغیر ما

هو فیه فضحته شواهد الامتحان این کتاب که من تصنیف میکنم اگر مشتمل
بر غیر این معنی و مقصود بودی از فنون آداب و صنوف اشعار مدونه بسیار
آسان تر بودی از جمع اخبار شهری که محل او مندرس شده باشد و اهل آن
منقرض گشته و از آن نام و نشانی مانده و هر قصه و خبری و حکایتی در مرتبه خود
یاد کردن و من بیشتر از آنچه در این کتاب مسطور است از کتابهای بلدان و بنیان
و تواریخ خلفا و از کسانیکه ایشانرا معرفتی و خبری و دانشی بوده بدان یاد گرفتم
از صحف و دفاتر موجوده بنزدیک ایشان بیرون آوردند و غرض من در این سخن
آنست که چون منکری بداند و به بیند که من این کتاب و اخبار از این کتابها بیرون
کرده ام و کتابی ساخته انکار نکند و نگوید که سخن دیگران جمع کرده است و
نسبت آن با خود کرده نیست مرا در این کتاب بغیر از جمع و ترتیب مگر آن اخبار که
خاص اند بقم و اهل قم که من در جمع آن زحمت کشیده ام و آنچه جز آنست از تواریخ
و دیگر کتب است که من آنرا در این کتاب ایراد کرده ام تا بدان متزین و آراسته گردد
و چون این کتاب را مطالعه نمایند ایشانرا حظ انتفاعی باشد از بهر آنکه هر کس
مطالعه این کتاب نماید و نظر در این کتاب کند او را با قم و اخبار قم چنانکه مرا میل
و ارادتست او را میل و ارادت بخواندن بود چو غرض و مقصود من ذکر شهر خود
و ذکر مناقب و مفاخر و مآثر ایشانست و همیشه این معنی در میانه اهل زمان
جاری و عادت بوده و بعضی از بعضی فرا گرفته و در کتب خود جمع کرده و بودیعه
یاد کرده تا مجموعه ایشانرا طراوتی و لذتی و زینتی باشد و مع هذا تصنیف
هر مبتدی و تالیف هر مخترعی از سخن لاغر و فربه و خلل و حشوی و زیاده و نقصان
خالی و صافی نباشد و بی تکلف از اهل انصاف نباشد هر آنکسی که مطالعه
این کتاب کند و آنکس از اهل عقل و فضل و تمیز و معرفت باشد از من طلب آن
نماید از شرایط تالیف و تصنیف چنانکه مبرز فاضل کامل را با آنکه علم او محیط
هر کس که طلب عیبی کند البته بیابد و معنی این آیه نیز میداند که فوق کل ذی علم
علیم و این مثل نیز شنیده باشد لا تعدم الحسناء ذات مذمة یعنی زن صاحب جمال
هر چند که در حسن و جمال بمرتبه اعلا رسیده باشد مذمت کننده خود را کم
نیابد و چون عفو فرماید و بر زلل و خطا مسامحه و اغضا نماید و موضع خلل بصواب

و [illegible] اسلام کند بزرگ نموده باشد و در محاسن و مناقب خود افزوده و شیم
محمود خود را اظهار کرده زیرا که مؤلف هر کتابی از قول عیب جوئی بسلامت نخواهد
بود و اعم از آنکه در آن تالیف مخلی باشد یا مصیب چنین گوید مامون مصحفی را
طلب کرد که در او غلط و سهو واقع نشده باشد کاتبی دانا باحتیاط بنشست و
بتکلف مصحفی بنوشت چون مامون نظر کرد در آن مصحف دید که در اوّل آن در این
آیت که بسم الله الرّحمن الرّحیم است لفظ رحیم را بر رحمن مقدم داشته بود و
بیشتر این مردمان که دشمن او بودند و در این غلط او را جاهل و نادان شمردند
و مع هذا من معترفم بدانکه مبلغ و مقدار علم و فهم من اینست و فیضت هر مردی
در آن مقدار است از علم و دانش که نصیب خود را بدان بیاراید و آنچه من در این
کتاب جمع کرده ام اگر حشت و اگر اباطیل نسبتان باصاحبش کرده ام و آنچه ذکر این کتاب
الفانی اوفتاده است از افراط و تفریط در لفظ و در فعل من از آن بری ام چو سخن
دیگری است و منسوبست باصاحبش و من از خدای عزّ و جلّ در میخواهم که مرا و هر یکدیگر
خودش مشغول گرداند و بر شکر نعم خویش حریص و ما را در قول و عمل توفیق دهد تا
و صواب را بحمد و از عجب و نکر و جهل و غلبه هوی و تعصب باز قول و فائده و آنچه
ما نشناسیم و کوشیم زندانسیم و دعوی آن نکنیم در پناه خود گیرد و بجلال منین
او معتصمیم و در هر حالی از و طلب یاری میکنیم و بر او توکل میناییم و بغیر
او و اهل بیت او لاذ و عزتها و را و سیله و شفیع میسازیم و هو الموفق للصواب
و حسبنا الله و نعم الوکیل **باب دوّم** در ذکر نام و سبب نام نهادن قم بدین
نام بعد از نام نهادن او بفارسی و ذکر قدیم مرقم و حدیثان و صورت راهها و
دروازها و میدانها و مسجدها و حمامات آن و سبب جدا کردن آن اراضیها و
وقف شهر باحسن آن و آنچه در بقعه و خطهٔ قم داخل است و بدان تعلق دارد
از ضیاعها و نامهای آن و ذکر آبادی کهنه و نو و ذکر اوّل مسجدی که بقم بنا نهادند
و منبر او در آن نصب کردند تا آنگاه که مسجدی جامع بدان بنا نهادند و منبر بدان
نقل کردند و ذکر سراهای خراج و دار الضرب و سراهای حکام و ولاة و زندانها
و کاریزها و جویها و رودخانها و آسیاها و مقاسمت آبهای آن و مساتین آن و عدد
ضیاعها و رساتیق آن از اهل عرب و عجم و ذکر آن ضیاع و رساتیقی که از دیگر شهرها

باقم جمع و اضافت کردند و ذکر فضیلتهای قم و نواحی و ساکنان آن و آنچه از عجائب
وافات بدیشان رسیده است و ذکر بعضی از طلسمات و ذکر بعضی از تشکده های آتش
آن که مشهور و معروف بوده اند و این باب مشتمل است بر هشت فصل **باب دوّم**
در آنکه قم را چند نوبت مساحت کرده اند و چند نوبت مال بر آن نهاده
اند و مبلغ خراج آن چه بوده است و نامهای ضیاع آن و ذکر انواع خراج که شیخ
الاجل ابو الحسن علی بن عباس رحمه الله در آن سال که او را وفات رسید و آن سنه
ثلثین و ثمانمائه هجریه بود مقرر کرده اند و ذکر نجوم و رسوم و مؤون و اخراجات
آن و ذکر رسوم صدقات بقم و آنچه در امر خراج در ایام عجم و در اسلام امده
است و ذکر وجوه اموال و احکام زمینها و این باب مشتمل است بر پنجاه فصل
باب سیوم در ذکر طایفه که بقم نزول کردند و وطن ساختند و ذکر بعضی
از فضایل مرویه در حق ایشان بعد از ابتدا بذکر اولاد امیر المؤمنین علی فاطمه و
ائمهٔ معصومین علیهم السّلام و عدد فرزندان ایشان و مدت اعمار ایشان و
وفات ایشان و این باب مشتمل است بر دو فصل **باب چهارم** در ذکر امدن
عرب از آل ملک بن عامر اشعری بقم و او وه و وطن ساختن ایشان بقم و او وه و سبب
امدن ایشان از کوفه بقم بر اختلاف روایات و آنکه سبب حجاج بن یوسف محمد بن
شاب بن مالک اشعری را بکشت و این باب مشتمل بر دو فصل **باب پنجم**
در ذکر اخبار رجال عرب اشعریان آنها که مسلمان بوده اند و اسلام آورده اند
و سبب مسلمان شدن ایشان و مهاجرت ایشان با حضرت رسالت صلّی الله
علیه و آله و فضیلتهای مرویه در حق ایشان و حکومت و مفاخر مشهور و
اخبار دگر از ایشان در ایام جاهلیت و ذکر قبایل و عشایر ایشان و بعضی
از واضعهای ایام و اشعار ایشان و این باب مشتمل است بر دو فصل **باب ششم**
در ذکر انساب عرب از فرزندان بر سبیل عموم و فصل همین بر
سبیل خصوص و ذکر نسب قحطان و ان دو اباة کرد این باب مروی اند و این باب
مشتمل است بر پنج فصل **باب هفتم** در ذکر اخبار عرب که بقم متوطن

ند و کدام از ایشان مرتبهٔ ریاست و بزرگی یافت با بعضی دیگر از اخبار
ایشان بر سبیل عموم و این باب مشتمل است بر پنج فصل **باب هشتم** در ذکر
حوادث و واقعهای مشهور که در میان این جماعت عرب واقع آمده و این باب بر
یکفصل موضوع است **باب نهم** در ذکر جماعتی از عرب و عجم از خلفاء و
سایر سلاطین که بهم والی و حاکم و صاحب مرتبه بوده اند و ذکر بعضی از
کتاب و توان که اسامی ایشان محفوظ بوده است و این باب مشتمل است بر یکفصل
باب دهم در ذکر وقت ظهور اسلام بهم و در ذکر فضایل مروبهم در
شان عجم و ذکر عجم که بهم بوده اند در ایام فترت و ایام حدیث از انکه بنکه از قم
بوده اند و از انها بنکه بهم آمده اند و این باب سه فصل است **باب یازدهم**
در ذکر تواریخ سنین و لاة و حکام قم و جز بها و خراج و مشافات آن در سال اسلام
و کوره که از ابتدا بن و ان سنه تسع و ثمانین هجرت است تا آخر سنه ثمان و سبعین
و ثلثمائه و ذکر نامهای بعضی از اخبار و عدد ایشان و ان دو بست و یکشخص اند و
این باب مشتمل است بر یکفصل **باب دوازدهم** در ذکر اسامی قضاة بهم و
بعضی از اخبار ایشان و اینکه چه سبب خلفاء و قضاة و ایهم نفرستادند تا بوقت
خلافت مکتفی و ذکر نامهای مزاینی از عرب که ایشان را اخبار کردند از بری حکوک
و قضاوت بنزاعوانی ایشان تا انکه مکتفی دیگر بار بهم رسم تولیت قضاة بهم معین کرد
و قضاة را بهم فرستاد و این باب مشتمل است بر یکفصل **باب سیزدهم** در ذکر
سنین خلفاء و وزراء و حوادث موروثه بهم و دیگر شهرهای اسلام بعد از ابتدا
بذکر مولد رسول خدا صلی الله علیه و اله و تمامی اخبار او از روز مبعث او تا روز
هجرت او دیگر از تواریخ کرنیه از سال هجرت تا آخر سنه ثمان و سبعین و ثلثمائه و
این باب مشتمل است بر یکفصل **باب چهاردهم** در ذکر ضیاع و حصص سلطان
بهم و او و انواع ان از خاصه قدیمه و معروفه بعثا سیه و از غامه و فرانبه سهلانیه
و بعقوبیه و حدیثیه مفوضه در سنه ست و سبع و ستین و ثلثمائه و مبلغ
خراج ان و عدد سهام ان با ذکر دیگر از ضیاعهای شهر او که در دفتر سلطانی یاد

نکرده اند و این باب مشتمل است بر یکفصل **باب پانزدهم** در ذکر ضیاع عدد
حصص موقوفهٔ بهم و ذکر مبلغ خراج ان و عدد سهام ان و ذکر باره و خراجان
و ذکر متولیان از اهل بهم از عرب و عجم و ایشان چهل نفر بوده اند و ذکر تخصص خوا
بدین حصص موقوفه و بمتولیان از جهت خلفاء و ولاة بهم تا انکاه که جمله انقطاع
شدند و این باب مشتمل است بر یکفصل **باب شانزدهم** در ذکر اسامی
بعضی از علماء قم و عدد خواص ایشان دویست و شصت و شش نفر بوده اند و
عدد عامه از اهل بهم که بهم مشهور بوده اند روان چهارده نفر بوده اند و ذکر
مصنفات و روایات ایشان و بعضی از اخبار ایشان و این باب مشتمل است بر دو
فصل **باب هفدهم** در ذکر اسامی بعضی از اداباء و کتاب و امثال ایشان که
بهم بوده اند از مثل فیلسوف و منجم و مهندس و منجم و نساخ و وراق یاد کر بعضی از
اخبار و رسایل و مصنفات ایشان و این باب مشتمل است بر یکفصل
باب هیجدهم در ذکر بعضی از شعراء که مدح اهل بهم گفته اند و عدد
انکسانیکه ذکر و شعر ایشان محفوظ و مشهور بوده است و ایشان چهل نفر
اند و ذکر شعر انیکه بهم و او پیدا شدند با بعضی از اشعار ایشان بعربی و
فارسی و ایشان صد و سی نفرند و این باب مشتمل است بر سه فصل **باب**
نوزدهم در ذکر یهود بان و مجوسیان بهم و نواحی ان و مال چند که
باینان حوالت بوده است و رسوم ان و انچه وارد شده در این باب از اناث
مرویه و سبب ترک کردن ترسایان و وطن ساختن بهم و نزول کردن در انجا
باختلاف روایات و این باب مشتمل است بر یکفصل **باب بیستم** در ذکر
بعضی از خواصهای بهم و ذکر بعضی از عجایب دنیا و عمرهای پیغمبران و عدد ایشان
و تمامی تواریخ دوره کارها و اوستین فرون و ملوک عرب و عجم و مختصری از اخبار
ایشان و بعضی از اخبار ایام از ادم تا زمان هجرت رسول ما صلی الله علیه و اله
و ذکر بعضی از سنن عرب و اداب و احکام و مناقب ایشان و بنهای ایشان در
زمان جاهلیت با ذکر بعضی از روایات وارده در باب توحید و ذکر خاصهای

در ذکر بعضی بناها مکه و مدینه و اخبار نادره از رواياث شیعه و غیر ایشان
و این باب مشتمل است بر پنج فصل

فصل اول

در ذکر نهم و سبب نام تهادن

بدین نام بعد از نام نهادن او بفارسی و ذکر قدیم امر نهم و حدیثان و صورت فتح
تاجیان و انتهای حدودان و مسافتها قطاران و ذکر طول و عرض و برج طالع
ان رعدد راهها و دروازها زمینها و مساجد و حمامات ان و سبب جدا کردن
ان از اصبهان و وقت شهر ساختن ان و انچه در بقعه و خطه نهم داخل است و
بدان تعلق دارد از ضیاعها و نامهای ان و ذکر اولین کسی که نهم بنا نهادند و منبر دران نصب کردند تا انکاه که مسجد جامع بدان بنا نهادند
و منبر بدان نقل کردند و ذکر سراهای خراج و دار الضرب و سرای حکام و وکلاء و
زندانها و ذکر کاریزها و جویها و رودخانها و اسیاها و مقاسمات ابهای ان و
مساتین ان و عدد ضیاعها و رساتین از اهل عرب و عجم و ذکر ان ضیاع و رساتین
که از دیکر شهرها بنام جمع و اضافت کردند و ذکر بعضی از طلسمات و ذکر بعضی
از شکدها و نوالحی ان که مشهور و معروف است و ذکر فضیلتهای نهم و نواحی و رساکان ان
و انچه از خاصات و اوقات بدیشان رسیده است و این باب مشتمل بر هشت فصل

فصل اول

در ذکر نهم و سبب نام نهادن ان بدین اسم بعد از نام نهادن
فارسی ان و ذکر قدیم امر و حدیثان و صورت فتح تاجیان و انتهای مسافت
جوانبان و ذکر طول و عرض و برج ان و دران کرنهم راجند راهست و چند در ب
و چند مکدان و چند مسجد و چند حمام بوده چنین کویند و چنین روایت کرده اند
احمد بن ابی عبد الله برقی در کتاب بنیان کرشهر نهم را از برای ان نهم نام کردند که در
ابتدای حال مستنقع میاه بوده است یعنی جای جمع شدن اینها و اب شهره و نار باربد
زمین کار مرو ذنبه نهم است جمع میشد و از اهیج منفذی و رهکذری نبود از
اطراف شهره و نار باراب می امد و بدین موضع جمع میشد بحوالی و جوانب ان انواع کا
رسنه شد و علف زار کشته چنانکه جز اکاه و اب بوده در روزکار از کرت بناه
و کیاه که بدین موضع بوده سپس شده تا غایت کرا بن موضع کبر دشت نام کرده بودند

و در عرب جمع شدن اب را نهم کویند و از ین جهت است کرافایه را نهمه کویند
ان نهم از چون مجمع انها شهره و نار باربود از انرو نهم نام نهادند و بعضی دیکر کویند
باد کردیم کر بنیه نهم مستنقع ابها شهره و نار باربود و او را از هیچ طرف منفذ
رهکذری نبود و بحوالی و جوانب ان چندان علف زار و مرغزار بواسطه کرت اب
پیدا شده بود و از اطراف و جوانب رعاة و شباتان بواسطه علف کرد بر کرد انجمه
زدند و خانها بنا نهادند و ماوی ساختند و ان خانهای ایشان را بفارسی کومه کویند
و نام نهادند پس بسبب مرور ایام و زمان در ین اسم تحفی واقع شد و کفتند کرپس
از ان معرب کردانیدند و کفتند و بعد از ان جوئی از ان موضع روان کردانیدند با
موضعی راه وی کرا نرا فارس کویند بمرور ایام کراب در مواضع روان میشد و ان
هر جا اب خاک را فرا میکرفت تا انکاه کرود خانه کشت چنین کویند کرنار شهره
و برن رود چشمه بود بسیار اب بدهی کرا نرا کاک میکفتند بیشتر ان اب کر بر زمین
نهم جمع میشد از چشمه کب رود بود یعنی از وادی کب بعد از ان کب رود را معرب
کردانیدند کفتند فرود و محمد بن عبد الله بن جرخ کوید کرا ین چشمه و این موضع را
اسکندر بنیاد چنین کویند کذکنها و کوسفندان بزرکرا دست و پای محکم میبست
و سرایشان میبرید و ایشان را با کوشت و پوست دست و پای در منبع ان اب میانداخت
و بعد از ان بفرمود تا خاک اورند و بر سر ایشان ریختند و بناها محکم کردند از وی
چنین کویند کر من این موضع و چشمه زاد بدم کر اب از انجا بیرون میامد نه بسیار اهل نهم
از روان کردن ان اب باز میکردند و منع مینمودند از سبب انکه بنا شد کر بدان اب غرق شوند
و محمد بن السائب کوید کر بعضی غلبه شدند از اخراج این اب منع میکردند و چنین کویند
کر نهم را قدیم الایام صفر نام نهادند و صفر اخواندند در روزکار عجم تا انکاه کر ابن عبد
بن مالک نزول کرد بنهم ارعزا لوجود و کو بوده است در کتاب سیر الملوک عجم چنین
اورده اند کر چون بهرام جور بحجاب بلاد ارمینیه مشرف شد فارهکذر او بر دهی بود ان
نجوم ساوه کرا نرا طرود میکویند بدین ده انشکده بنا نهاد و اتش دران برافروخت و
باز اری دران پدید کرد و نهم و رستاقهای نرا بنا نهاد و از انجهان نام کردند و بار و کشید

و ابو عبد الله احمد بن محمد بن اسحق همدانی الفقیه چنین روایت کند در کتابی که آنرا کتاب
بلدان نام کرده است که قم را قم ساره بن لهراسف بنا کرده است و ابو عبد الله حمزه بن حسن
اصفهانی در کتاب یاد کرده است که چون عرب اشعریان بقم آمدند جوانب قم در خیمهای
ارموی نزول کردند چون در این ناحیت متمکن شدند در حصاری هفده حطه و منزل
ساختند و سراها بنا نهادند و قصرها و عمارتها کردند و فرود آمدند و آن هفت ده
مجان و قردان و مالون و سکن و جلینادان و کمیدانست که الیوم قصبه و محلتهای
قم است و حصون و حصارهای این دیها در این محال قائم و راسخ اند و علامات و
نشانها چون سراهای ایشان بدین دیهای هفتگانه بسیار شدند و بیکدیگر نزدیک
گشتند از نامهای این هفتگانه دیه نام قریه کمیدان اختیار کردند و مجموع این دیهای
هفتگانه را کمیدان نام نهادند بعد از مدتی چند که در این نام اقتصار کردند چهار
حرف از جمله شش حرف کمیدان را بینداختند و بر دو حرف اقتصار کردند و گفتند
کم پس معرب کردند و گفتند قم و این تخفیف و اقتصار در میان ایشان بسیار بوده است
و عادت شده و رسم و عادت ایشان در اسماء عجمیه بدین جاری بوده است چنانکه
انار در اصل انار بار بوده بعد از آن اقتصار کردند در و و گفتند انار و انار اسم وادی
قم بوده و بار اسم کنار وادی و ره گذران و این رستاق را انار بار نام کردند از برای
آنکه بر کنار وادی واقع شده و همچنین در اسم کرج اختصار کردند زیرا که در اصل
بوهیره کره بوده است و همچنین در ایام فرس آنرا بوهیز کره خوانده اند یعنی خرمنگاه
کرج و همچنین در اسم داراب اختصار کردند زیرا که در اصل وضع در ابجرد بوده است
همچنانکه قم در اصل کمیدان بوده است بعد از آن اختصار کردند و معرب گردانیدند
و گفتند قم و کمیدان نام ده بوده است و ایشان نام ده و نام رستاق که کمیدان دیه بوده
از دیهای او یکی گردانیدند گاهی کمیدان گفته اند و مرادشان دیه کمیدان بوده است
و گاهی کمیدان گفته اند و مرادشان مجموع دیهای هفتگانه بوده است که کمیدان یکی از
آنست همچنانکه اردستان اسم رستاق است و نام دیه که قصبه آن رستاقست پس
سبیل و طریق انقلاب کمیدان با قم که آن اسم قریه و رستاقی است همچو طریق و سبیل

انقلاب

انقلاب کوره اردستانست و چنین گویند که نام این ناحیت در آخر ایام مملکت مرو
از ایام قباد تا بایام و زمان یزدجرد ویران آبادان کرد کواد بود ویران یعنی خراب
آبادان کرد کواد یعنی قباد عمارت کرد و آبادان گردانید سبب آنکه چون قباد باین ناحیت
میگذشت در آن روزگار که پیش ملک هیاطله میرفت چون بدین ناحیت رسید در
غایت خرابی بود از خرابی آن پرسید گفتند که هیچ ملکی از ملوک هر ناحیت موضعی را
که اسکندر آنرا خراب کرده است بعمارت و آبادانی آن رغبت نمیکند و نمی فرماید
چون قباد بدار الملک خود مراجعت مینمود چون بدین ناحیت رسید بفرمود تا آنرا
عمارت کردند و بدین نام نهادند و کوره اصفهان را بدو شق کرد یکی شق حی و یکی شق
ثیمره و این شق ثیمره را بدین اسم نام نهاد و همچنین چون عرب بدینجا آمدند و فتح این
شق بر دست رؤسای مقدمه لشکر احنف بن قیس میسر شد و احنف بثیمره مقیم
بود عرب این کوره را هم شق ثیمره نام کردند و این اسم بروی باقی بماند تا آنگاه که رشید
آنرا کوره گردانید پس کوره و شهر هر دو را قم نام کردند بر این دستور که ما یاد کردیم
نواحی و رساتیق که خارج از ثیمره بودند مجموع را داخل ثیمره گردانیدند تا غایت که
دیوان خراج از فارسی با عربی کردند من رستاق قاسان من شق درام و من شق ابرون
و ذکر نواحی که با ثیمره ضم کرده بودند مجموع یاد نمیکردند بلکه بر یکی اقتصار میکردند
و مجموع را بدان نسبت میکردند و همچنین حمزه روایت کند که این ناحیت از اصباهان
نقل و جدا کردیم و در قدیم الدهر استان درام خوانده اند این حکایات که ما مجموع یاد
کردیم از زبان حمزه در اشتقاق عرب نام قم را از نام کمیدان بلاشک از اختراع
حمزه است و از خاصهای اوست سبب آنکه نام قم بانفراد و نام کمیدان بانفراد هر دو
هم در ایام القدیم بوده و شنیده و صحیح و معتبر و معتمد در آنکه قم را چرا قم نهادند آن
روایتست که برقی گوید که قم مجمع ابهاء ثیمره و انار بوده بواسطه گیاه و علف رعاة
و حشام صحرانشینان آنجا نزول کردند و خیمه زدند و خانها بنا کردند و آن خانه را
کومه نام کردند بعد از آن تخفیف کردند و گفتند کم و بعد از آن معرب گردانیدند
و گفتند قم معتبر و درست این روایتست و در روایت شیعه در حدیثی که من در

فصل هشتم ازین باب یاد کنم آمده است که در آن شب که رسول خدا محمد مصطفی
صلی الله علیه و آله را باسمان بردند ابلیس ملعون را دید که بدین بقعه بزانو
در آمده بود و مرفق هر دو دست بر سر زانو نهاده و نظر در زمین میکرد و رسول
صلی الله علیه و آله او را گفت قم یا ملعون یعنی برخیز ای ملعون بدین سبب
قم را قم نام نهادند و در روایتی آمده است که من در فصل هشتم شرح و بسط آن
خواهم کردن که قم را از آن جهت نام کرده اند که قائم آل محمد صلی الله علیه و آله را
ازین شهر مدد و معاون و مساعد خواهد بود چنانکه بدان سبب خروج کند و
ظهور فرماید والله اعلم **ذکر صورت ناحیت قم** راویان فتحهای بلاد اسلام
روایت کنند که بیشترین نواحی اصفهان که ابو موسی اشعری و امیران لشکر او
فتح کردند و بگشادند بجنگ و قهر بود و به تیغ و شمشیر بر ایشان غلبه کردند
و فتح آن بر وجه صلح نبوده و ابرزه ثمرتین همه نواحی اصفهان بوده پس مینماید که
فتح ناحیت قم بجنگ و محاربه نبوده باشد زیرا که اعمال ناحیت قم باعمال آن نواحی
متصل بوده و همچنین ابو علی عبد الرحمن بن عیسی بن حماد همدانی المعروف بکاتب
بکر بن عبد العزیز در کتاب خود که آنرا کتاب همدان نام کرده است چنین یاد کرده است
که من کتب اموال و غیر آنرا مطالعه کرده ام و در آنجا یافته ام که ابا عبید و شافعی و
مالک روایت کرده اند که مجموع بلاد جبال فتح آن بجنگ و قهر و استیلا بوده است
و هیچ کوره را از آن استثنا نکرده و بعضی دیگر گویند که فتح ناحیت قم از برقی روایت
است که او گفت که قم چهل فرسخ در چهل فرسخ است زیرا که حدودهای آن بغایت
از یکدیگر دور اند و اقطار آن متفاوتند و از دیگر شهرها با حوزه آن گرفته و
جمع کرده اند و برقی چنین گوید که حد اول قم از ناحیت همدانست تا میلاد جرد که
آن ساوه است و حد دوم از ناحیت ری تا جوسق داود بن عمران اشعری بدو فرسخ
از دیرجص که فرا پیش قم است چون حدیث دیرجص پیش آمد شاید که در بنا کردن
آن آنچه روایت کرده اند گفته شود چنین گویند در کتاب سیر ملوک عجم مسطور است
که ملک روم قومی را از عمالقه از بنایای قوم عاد پیش کسری نوشیروان فرستاد و

ایشان را جسمهای بزرگ و قامتهای بلند بود چنانکه بعضی از مردم که ایشان را
خلقی عظیم میباشد تشبیه ایشان بقوم عاد میکنند و میگویند که چه مردم عادی
اند چون از طایفه عمالقه پیش نوشیروان آمدند بر دست ایشان دیرجص را
در راه قم بنا نهادند و گویند که این بیشتر ازین بزمانی بعید بنا کرده اند والله
اعلم حد سیم از ناحیت فراهانست آنجا که ناحیت کرج است و گویند از آنجا که
جوسق دین و آباد است از همدان و حد چهارم از ناحیت اصفهان تا وادی که میان
قریه درام و جرقام و میانه قریه راوند است والله اعلم **ذکر برج قم** که طالع
آنست و طول و عرض آن از اقلیم برج قم جوزاست و بهفتاد و پنج درجه و پانزده
دقیقه طول آنست از مغرب و از مشرق صد و پنج درجه و دقایق عرض آن سی و
چهار درجه و سی دقیقه و ناحیت قم از جمله بلدان جبل است از اقلیم چهارم و
بلاد جبل عبارت از همدانست و ماسبذان که آن سیروانست و مهرجانقذق که
آن صیمره است و قم و ماه بصره که آن نهاوند است و ماه الکوفه که دینور است و
قرمیسین والله اعلم **ذکر طرق** چنین گویند که قم را شش راه است اول راه خراسان
که آن درب ری است دوم راه ساوه و آوه که آن راه مسجد جامع است سیم
راه همدان که آن راه را سرداب گویند و آن هم این دربست و درب عبدویه برمله
و درب چهارم راه عراقست و آن درب بریدست که آنرا درب نصر بن عامر اشعری
گویند و بدین معروفست و بدرب جبانه نیز معروفست و پنجم راه جبال قم است
و آن درب حسن بن علی بن آدم اشعریست و ششم راه قاسانست معروف و
مشهور بولد احوص بن سعد اشعری است و قم را بغیر از این شش درب و راه هفت
درب دیگر است اول درب قریه جمر دوم درب سهلویه بن علی که آن ایضا راه
ساوه است سیم درب عریش چهارم درب مالون که از آن بقریه میان رود
میروند پنجم درب تلنجار که آن راه سراجه است ششم درب قرمبار هفتم درب
نوآباد که از آنجا باسیای منجه میروند که مجموع سیزده درب باشند والله اعلم
ذکر میدانها میدان یسع بن عبد الله اشعری میدان حسن بن علی بن آدم اشعری
میدان یحیی بن عمران اشعری بکمیدان نزدیک قصری که مشرفست بر آن و معروف
است بدان میدان میدان مالک بن سعد بن احوص اشعری بخارزان نزدیک جوسق

فصل دوم از باب اول در ذکر سبب جدا کردن قم از اصفهان و وقت شهر کردانیدن

ان راوبان قم چنین روایت کنند که چون عرب بقم متمکن شدند و فرار کردند و اعقاب و اولاد ایشان بقم بسیار شدند و ضیعتهای بسیار ذاما لک شدند و بعضی از ضیعتهای بسیار همدان وری و اصبهان با ان جمع کردند که الیوم بدان معروف و مشهورند حمزة بن یسع بن عبد الله که امیری بود از امرای عرب قصد

همدان ابو بن موسی بن اخوص بن سعد اشعری بقزوین

قطره عبد و به بن عامر بن سعد بن اخوص اشعری بر مله و این بلا از جمله بناهای او است و این بلا از جمله بلهای محکم است و بغایت مشرف و عالی قطره بر دریچه مسجد جامع و ان ابجی بن علی بن عبد الله اشعری بنا نهاده است بر ابر سرائی که او را بوده و گویند که ان قطره بکچه بنا نهاده است و بکچه ابو بکر بن عثمان بن ابی بکر اشعریست قطره ابو علویه الحسین بن یحیی بن عمران اشعری و الیوم منهدم و خراب است با زده طاق است دیگر قطره سهلویه و از اسهل بن علی بن سهل بن ربیع اشعری بنا نهاده است و ان با زده طاقست ذکر مساجد همدان

خدمت هرون الرشید کرد و او را از حال عرب و تمکن ایشان بقم اکاه گردانید

داد و درخواست کرد که قم را کرون و شهری کرداند با نفراد و منبر داد و او بنهاد تا

در قم نماز جمعه و عید بر ناسفلال بگذارند و احتیاج نباشد ایشان را از برای نماز

و عید بین بکوه دیگر رفتن و نماز کردن بر انکه هر سال هرچه واجب درست شود

و برقم و برضیاعی که ایشان جمع کرده باشند از خراج بر سبیل مساحت یا بر تقریری

کرد تواند مساحت خراج اصفهان بدان ناطق و روشن است بدهید و اهل قم

دست باهرون الرشید از جمله مطیعان و فرمان بردارانش باشند هرون الرشید

الماس حمزة بن یسع را مبذول داشت و سوال او را بانجاح مقرون گردانید و در

حال از اصفهان مقرر او را حاکم و صاحب اختیار گردانید و گفت زابد و داد که از

ذراع رشید میخواستند و ان گز از بزرگترین گزهای دنیا بود و حمزة را

گفت که این ذراع بستان و در بغل نه و ان قدر که توانی دست خود را بکش تا

انمقدار که سر انگشت تو بدان رسد از حساب ذراع گیر حمزة گز را بستد و محکم

بر بغل خود بازگوفت تا غایت که بعضی از گز در زیر بغل او رفت و خون از ان

روان شد او را گفتند این چه بود که تو با خود کردی گفت من صلاح قوم خود و

اسانی ایشان میخواستم والله اعلم بعد از ان هرون الرشید حسین بن تحناج طاهر الخزاعی

با حمزة ضم کرد بر خراج و مساحت و این معنی اتفاق افتاد در سنه تسع و

ثمانین و مائه هجریه موافق با سنه اربع و خمسین از هلالک شدن یزدجرد و این

تواریخ خاصه بقم مستعمله بوده است و حساب دیوان و اجال ایشان بدان بوده

است در معاملات مثل بیع و شری و غیر ان از عقود معاملات و در دیگر

شهرها این تواریخ را رعایت نکرده اند پس حمزة بقم معاودت نمود با عامل

مجموع ضیاع را مساحت کرد و خراج ان مقرر کردانید و بعضی بر گویند که

ضیاع ها را نیفزود بلکه خراج ان چنانکه پیشتر از ان مقرر بوده در دست ضیاعها

از خراج این ناحیت بران قرار یکذاشت و خراج سایر خباز ات بمساحت یا بقاطعه

یا ان اضافت کرد و بحقیقت گفته اند حمزة قطعا و اصلا مساحت نکرد اصل

قم فرستاد غالی که از اصفهان با ان ضم وجمع کرده بودند وان را خراج ذات
نام نهاده و این روایت نزد یک ودور از کار نیست زیرا که پسر ابو السمع بن
حمزه بعد از او در مساحت قم شروع کرد چنانکه در موضع خود در بیان مساحات
ذکر ان بیاید چه اگر حمزه مساحت کرده بودی پسر او بعد از او مساحت نکردی
و ابو علی کاتب در کتاب همدان حکایت میکند از ابی جعفر محمد بن عبدوس
که او گفت ذراعی که اهل همدان بدان مساحت میکردند بیش از دو ذراع مأمونی
از ذراع شاپوری میگفتند و ان ذراع عبارت از دوازده قبضه بود و مثال
ان بر ستون مسجد اعظم بقم منقش کرده اند و نشان و نمودار ان تا الیوم باقی
است تا بدینجا حکایت ابو علی است پس این کز مثال ان مصور است در مسجد
سهل بن السمع بن عبدالله بن السمع ان کز بیت که حمزه بن السمع از نزد یک هرون
الرشید اورده و ان ذراع بقم بر شبدیه معروف و بهمدان بشاپوریه و هم
چنین ابو علی در کتاب همدان حکایت میکند از ابی جعفر محمد بن عبدوس که
او گفت که ذرعی که عبدالله بن خرداد به بدان مساحت کردان نه قبضه و دو
انگشت بود چنانکه میان ان ذراع و ذراع شاپوریه تفاوت و نقصان ربع
و ثلث عشر باشد و ان ذراع که بهمدان بوده است و در دیوان هشت قبضه
و دو انگشت بوده است و محمد بن الحسن ازان کز هیچ نبرید و کم نکرد الا بهلک
انگشت و حمزه بن الحسین در کتاب اصفهان روایت میکند که چون سنه تسع
و ثمانین و مائه در امد والی و حاکم اصفهان عبدالله بن کوشید بود پس
رشید نامه نوشت و پیغام فرستاد بعبدالله بن کوشید در طلب کردن بقایای
سالهای گذشته از خراج قم و بقایا که باصطلاح ایشان مواشید گفته اند پس
چون نامه و پیغام رشید بعبدالله رسید نامه نوشت بپدر خود عاصم
که از قبل او بقم والی بود و او را ازان کاهی داد و بدان فرمود چون عاصم بران
وقوف یافت بقایا و کسور اموال از اهل قم طلب فرمود و ایشان عنف و درشتی
نمودند اهل قم در دار الخراج بر او جمع امدند و او را بکشتند و در مدت بنجاه و

یکسال هر سال بقیه از مال قم بر اهل قم مانده بود ابتدای ان از ظهور دولت بنی
عباس تا سال صد و هشتاد و یک چون سال صد و هشتاد و چهارم در امد
رشید از رفتن مدینة السلام کران بغداد ات رفت حکم فرمود و اشارت کرد
بستدن بقایای پنجاه و یکسال گذشته و با صلح یحیی بن عبدالرحمن کاتب را والی بر
خراج کرد و بقایا را بر ذمه عمال خود حوالت فرمود و همچنین عبدالله بن هاشم بن
یسام را و ندی را امر کرد در طلب کردن اموال و استخراج کردن پس خلقی عظیم بدین
سبب تلف و هلاک شدند از مسلمانان و عمال و کتاب و مردم را ازین رهگذر
واقعه و مصیبتی عظیم برسید تا غایت که رشید مجموع عمال و کتاب و حکام را احضار
کرد و بسیاری را بکشت و تجدید مباشر طلب بقایا و کسور کشت تا غایت که قوتی
ایشان و سایر اطعمه بفروخت و اسبان و دیگر چهارپایان بر بدکران را بزبان اهل
قم اسبان نام کویند بعوض مال ایشان بستد تا غایت که نگذاشت هیچ طائفه از ضیاع
و وارد بغداد کذر کنند تا نیاید که بعضی از مال کسر اید و مجموع اموال از مردم هر
مملکتی بستد و جمع کرد تا غایت که ایشان را هیچ نماند و ان سال را سال مواشید نام کردند
یعنی سال بقایا پس بقایای همه شهرها مخاص کرد اینند و محصل کردند مکر بقایای
اصفهان و دران تاخیر انما بسبب اهل قم کرد ای ان تمرد و سرکشی میکردند و از
ادای بقایا امتناع مینمودند و عمال را میکشتند یکی را بعد از ان دیگر تا انکاه که عبد
الله بن رشید از قبل رشید والی شد و هر دو را از جانب رشید بدو فتح میامد و بقایا
بتمامی وارد و در قدم فکردن در ستدن بقایای سالهای گذشته و عبدالله بسبب بلدیتی
و همشهری با قوم و مردم قم مدارا میکرد و طریقهٔ محبت و مودت که میان او و میان
ایشان بود میسپرد و رعایت حقوق قدیمه مینمود تا انکاه که بواسطهٔ کثرت فتوح
و بسیاری رسل که از رشید بدو امدند جبت بر او لازم شد و عبدالله در طلب
بقایا را میامد هیچ چاره ندید پس او را ضرورت شد طلب کردن بقایا از ایشان و در ان
کوشش نمودن چون قضیه بدینجا میدید مردم قم را در عبدالله را بکشتند و در ضیاع
و دیهای خود متفرق شدند و پنهان کشتند و عبدالله بن کوشید بدین سبب معزول

شد و حسن بن تحتاخ را بعوض او بقم فرستادند چون عبدالله از قم بحضرت رشید
یکهزار درهم از خاصه مال خود برشید بخشید و از او درخواه کرد که قم را از اصفهان
جدا کرداند و هر یک را علاحده مالی معین کند رشید قبول نکرد و بمنع ان فرمود و
گفت هرگز عملی را قسمت نکنم و شهری همچو شهر اصفهان جدا نکنم از ضیاعات و توابع
ان عبدالله بجواب گفت که اهل اصفهان بسبب اهل قم در بلا اند و بغایت در زحمتند
و از رهگذر ایشان بدیشان چندین خرابی واقع میشود زیرا که اهل قم درویش حالند
و بوقت ادراک ارتفاع غلات بر میدارند و از ادای خراج تقاعد مینمایند و تکاسل
و تهاون میکنند و چون عامل بدیشان میفرستد در راهها و جوانب قم متفرق
میشوند و قصد قافلها میکنند و با ایشان جمع میشوند پس لاجرم عامل بقایای که
بر ایشان مانده است بر ملاک و اربابان اهل اصفهان قسمت میکنند تا غایت که عجز
اهل قم اصلی شد و مالی معین گشته بر اهل اصفهان چون رشید این بشنید بفرمود
تا قم را از اصفهان جدا کنند و خراج اشاعره از جمله خراج شهر وضع کرد و مبلغ
خراج شهر سه هزار هزار و پانصد هزار درهم بوده است پس خراج اصفهان و کرج
بعد از جدا کردن قم از اصفهان چنانچه فصل اول مقرر شد بر دوازده هزار درهم و
کسری تا بدینجا قصه و حکایت حمزه بود و قصه و روایت در این معنی این بود و
انچه اهل قم روایت کرده اند از حمزه در جدا کردن قم از اصفهان چنانچه در اول فصل
ذکر شد نزدیک ان میشود که حمزة بن الیسع و عبدالله هر دو در یکوقت قصد حضرت
کرده باشند والله اعلم **فصل سیوم از باب اول** در ذکر انچه داخل قم است و خطه
ان از ضیاعها و مواضع و نامهای دیهای ان و ذکر باروئی که گرد بر گرد قم کشیده اند
کهنه و نو روایت کنند اهل قم که بر دانفادار صاحب ناحیت ابرستجان چون عرب
اشعریان بقم نزول کردند ایشان را در قریه بمجان فرود اورد عبدالله بن سفیان را در سرای
مردی که نام او رذاذ حره بود فرود اورد و احوص که برادر او بود در سرای مردی که نام او
حربنداد بود پس از انکه از برای هر دو برادر عبدالله و احوص در این هر دو سرای همه انچه
مردم بدان محتاج شوند از اوانی و رخوت و طرح و فرش و الات و غیر ان معد

و محصل کردانیده و مرتب داشته بعضی از اهل قم روایت کنند که چون عرب اشعریان
بقم امدند خیمها بزدند و فرود امدند چون متمکن شدند و قرار گرفتند و بسته
شدند در صحاری و در شش دیه سراها و مقامها ساختند و منزلی گرفتند و
و بنه بدان نقل کردند و ان شش دیه بمجان و مالون و قردان و سکن و جمر و کمیدان
و انچه حمزه اصفهانی در کتاب خود اورده که در هفت دیه مقام ساختند غلط و
سهو است زیرا که جلیناذان و مجان نام دیه واحده است و هر دو عبارت از یکدیه
اند و ان را این دو نام است و جلیناذان چنانکه مشاهده میرود موضع حصن است
که در پل میگویند و همچنان موضع دیه است که انرا باب شهرستان میگویند که
شهر است و فارقین که کردان بوده ال سعدان را پنیاشتند و در ان وقت که بقم
نزول کردند و بعضی از اثران باقیست انجا که در سرای ابی علی بن عبدیل است و انجا که
میدان الیسع است و انجا که فارقین سورنا باد است و انجا که باب چهار طاق است
و انجا که باب علی بن فوج است اینقدر است که حمل توان کرد و گمان توان برد که سورنا باد
دیه یا محلتی بوده است بانفراد علی الجمله در این خلاف کرده اند که جلیناذان و مجان و
سورنا باد یک بقعه بوده است و یک ضیعه جامعه که انرا بدین اسامی مفرده نام کرده
اند خدا بر این عالم تر است مع هذا فارقین سورنا باد اثران باقیست انجا که سرای ملک
بن علی حاجبست و من گمان میبرم که مجان اسم رستاقیست که جامع ضیاعی است که بدین
ناحیت اند تا غایت که من خوانده ام در قباله تو و کهنه که مجان از ناحیت ابور است پس
در خواطر من امد که ابور در وقتی جامع ضیاع این ناحیت بوده است اما دیگر مواضع
و محلات از این دیهاء هفتگانه و سون جعفرابادلا سود سار و او بدین محلات چندین
کوچه و مواضع است و هر یکی را نامی بوده بالانفراد القصه مجموع این اراضی این دیهاء
ششگانه است و پس از جمله مواضع این دیهای ششگانه و محلات و جوانب ان سروز است
و ان را بدان سبب سروز نام نهاده اند که در انهنگام که قسمت اب انجا کرده اند گفته
اند بزبان عرب راس الوزق یعنی سروز و وزجوبی است که بدان قسمت اب میکنند و انرا
نصب کرده اند برای قسمت نصیبهای دیها از اب دیگر از مواضع سروز است یعنی بزبان

عرب دابن الوزن و بربان عجم سروز و بکرث مرو را بام فاف را ترجم و حذف کرده اند
و این موضع در وقتی از اوقات هم مشمم اب بوده است دیگر از جمله مواضع قم باب جوش
است بدان سبب این موضع را جوش نام نهاده اند گذر دربام ماضبه در این موضع ابرا
صفت کرده اند و بفارسی این موضع را کوشید گفته اند پس محفف کرده اند ندا نرا و
معرب ساخته و گفته اند باب جوش تا انکاه که سعد بن مالک بن احوص نهر سعد را
در میان شهر جاری کرده اند پس بسیان کوشید باطل شد و این اسم بدین موضع نماند
و نام دراضی مجان و مالون و حلیتها دان قصبه بلده قم کشته اند تا بعضی از صحاری
قردان و سکن و جرو کپیدان و بعضی از صحاری این دیهای چهارگانه بر حالت زرع
بنماند و این بوقت مساحت پیمودن و در ضیاع خراجیه هر دکار بی دستور یاد کرده اند
و بنوشتند والله اعلم ذکر باروی که بهشم محیط بود تو و کنه روان عجم روایت کرده اند
که باروی قم بر دانفاذار و پس ناحیت ابرسنجان بنا نهاده است و سبب آن بود که
در ان روزکار کرکلشکر دیلم بنهاوند و قم و غیر ان همی آمدند و در بعضی از غزاها روی
بجانب قم باز کردند و با کثرت تمام بابرسنجان نزول کردند و بر اهل ابرسنجان تعدی
و جوری اندازه کردند تا خایف کداهل ابرسنجان از ایشان بستوه رسیدند و شب و
روز بخدمت ایشان قیام نمودند و چندگاه و کوسفند از بهر ایشان بکشتند و بایشان
شراب دادند تا فاکه نظر دیلم بزنی از زنان ده امد وان زن صاحب جمال بود
چنانکه و پس دیلم از حسن او تعجب کرده و مبهوت گشته و مشغول شد بر دانفاذار
از این معنی غافل و بنشاط داشت و در میانه قوم خود برفت و ایشان از این حرکت
اعلام داد و سرزنش و عیب کرد ایشان را بفعل دیلمی پس قوم بر دانفاذار پیش او جمع امدند
و گفتند که ما مطیع و منقاد ایم بهرچه تو مصلحت بینی بر دانفاذار قوم دیلم را بنفسه در
مهلکه افتاده است شدند بعد ازان و با قوم و تبع در میان ایشان افتاده و همه را بکشتند
مگر پنج ایشان را با طایفه ای دیلم بگریخت و بجانب شهر خود متوجه شد پس بر دانفاذار
قوم و حشم خود را گفت این حرکت که ما کردیم باد دیلم حرکتی است کرا زیم و خوفان
خواب نمیتوان کرد و از ایشان غافل نمیتوان نشست من در این باب فکری کرده ام و

رایی اندیشیده ام که ما از بطش ایشان بسبب از احراز نوایم کرد و از دشمن را این توان
بودن و در عرب مثل است که لا یجلو فکرک من عدو ک یعنی اندیشه نومیباید
از دشمن نو خالی نباشد قوم بر دانفاذار گفتند رای ما پیرو رای تواست بفرمای تا
چه مصلحت دیده و چه ذکر اندیشیده گفت مصلحت دران می بینم که ما در باروی عالی
کرد این دیها که ما بنشابی در ان فرود امده ایم بکشیم و منظرها بر ذبلت بکذ بر دانند و بر
دیوار بنا نهیم و در دیده بانها را بر ان بنشانیم تا چون دیلم بجانب ما حرکت کنند ما از ایشان
باخبر باشیم و ایشان ظفر نیابند و بر ما متفرق نشوند قوم بر دانفاذار سخن او را نیافتند
کردند و بجان و مال مساعدت نمودند و ان قدر مال که در باروی منظرها بر ان بنا توانست
کرد بذل کردند و معتمد کرد انیدند پس بر دانفاذار در باروی کرا زجانب ابرسنجان بود بنای
بنای ان قیام نمودند و از جانب جبکران اسفریدن جلین بنا نهادند و پس را صفهین
میان ابرسنجان و جبکران بصناد باروکشید چنانکه از دیلم ایمن شدند و حصار کرفتند
چنین کویند که دیلم چندین بار شب مراقبه کردند و بیدار داشتند فرصت نیافتند
و بعضی بکر کویند که بر دانفاذار قوم خود را جمع کرد و هزار مرد از ایشان که مودی خراج
بودند بر تمرد و تعیین کرد که هر یک مرد از ایشان هزار درهم جمع کند و معتمد سازد
و این دراهم را مجموع در بیت المال نهند و هر مردی از ایشان مرد جنگی و شجاع دلیر را
بان ما الضم کند تا چون دشمن روی بدیشان اورد دفع ان بکند و اکر سلطان وقت بر
ایشان حمله اورد بدان هزار هزار درهم لشکر او را باز کردانند قوم بر دانفاذار بهرچه
فرمود چنانکردند چون سالی بر ایشان بکذشت و بر دانفاذار از ان جهت که خائف بود
ایمن کشت بنا کردن ان دیوار مصلحت دید پس از این دیوار ان بلک بنه کز فراپیش برسنجان
بود بر دانفاذار بنا کرد و اسفیدان بلک بنه کز فراپیش جبکران بود بنا نهاد چنانکه میان
ایشان موضعی نماند بلکه بنای دیوار یکدیکر پیوسته شدند و این دیوار بسر رفت و جمله
دکتوبه و اسفرا باد متصل شد پس از ان چون عرب بقم نزول کردند و از اموال و متعلقان
شدند و بنیه بسیار و بیشم بنا نهادند بار دیکر دیوار بر ان بکردانیدند و این بار دیوار از باغ
دولت بکیدند بر کار رود و خانه تا در ب نصر چنانچه رود خانه در میان ان جاری

بود و از درب نصر بکشیدند تا درب حسن بن علی از یک جانب رودخانه یعنی
که رودخانه بر یکطرف افتاده بود و از انجا بکشیدند تا درب قزوان و سعدآباد و جمر
تا انگاه که بباغ دولت متصل گردانیدند و رودخانه بر طرف ان افتاده بود یعنی باروی
بر کناران بنا نهاده بودند و همچنین بر ظاهر کمیدان فرا پیش صحاری مزدجان و غیر ان
باروی حصین محکم بکشید پس چون علی بن هاشم در خلافت مامون بالشکر بقم فرود
امد در سنه عشر و مائتین هجریه ان بارو را ویران کرد و خراب گردانید اهل قم بعد از ان دیگر باره
بنا نهادند و مرمت نمودند چون علی بن عیسی طلحی بالشکری تمام در سنه سبع عشر
و مائتین قصد ایشان کرد اهل قم در استحکام ان باروی بکوشیدند و محکم گردانیدند
و همچنین قائم بود تا انگاه که مفلح ترکی بر مقدمه موسی بن بغا در خلافت معتز بدر قم
فرود امد در سنه اربع و خمسین و مائتین و باروی شهر را خراب کرد دیگر باره اهل قم
ان را اعاده کردند و بنا نهادند مضی هذا چنین گویند بعضی از رواة عجم که وجوه و
اشراف ال سعد را بر کنار رودخانه قم سراها و کوشکها بودند که بجهت نزهت و تفرج
و ترفیه خواطر در ان می نشستند و برودخانه و بساتین در فصل ربیع مشرف میگشتند
و در ان نظر می کردند چون رودخانه در ولایت عباس بن عمرو غنوی در سنه اثنین
و تسعین و مائتین هجریه جاری و روان شد سیلی عظیم برسید و ان سراها و کوشکها
مجموع با سرای محمد بن الیسع بن حمزه که الیوم معروفست بسرای حمولی الای خراب شدند
و ایشان را در شهر مثل ان سراها و کوشکها بودند و در ان ساکن میگشتند یکی از دو
طرف وادی از جانب شهر سرا و بستان ولد دولت و جوسق و سرای سهل بن علی بن
سهل و جوسق محمد بن سهل بود در درب و محلت ولد حمزة بن الیسع و بسیاری از سراها
و منظرها از این سرای تا قنطره یکجه انجا که مسجد جامع است بودند و پس از ان جوسق
عبدویه بن عامر و سراها و کوشکها و بساتین از کوشک عبدویه تا انجا که حد قیهان و
درب نظر است و بر انطرف که فرا پیش کمیدانست کوشکی و بستانی که معروفند بداود
حال بود مقابل قنطره سهلویه و سراها و کوشکها از انجا از درب جابر تا برابر قنطره
یکجه بسیاری بوده اند و اربابان و خداوندان انرا یاد نکرده اند پس از ان سرای یحیی بن

علی جد ابی سهل بن طاهر بود مقابل این پل یعنی یکجه و سراها و بستانها و کوشکهای
دیگر که خداوندان انرا نمی شناسند و نمیدانند و بیشترین انها مندرس و منهدم
شده اند تا انجا که سر باغاتست و انجا که نیز جوسق و مراجم است و کوشکها و منظرهای
دیگر و بر نهر طبشقوران انجا که درب حسن بن علی است بر باغات بدین کوشکها
و منظرها که بابی الهیجاء و ابن ابطری و حسن بن علی و برادر او متکه بن عالی و ولد ابی خالد
که منسوبند باسین و ولد ادم بن عبدالله مشهور و معروف بوده و انجا منازل بسیار
بوده اند که مردم در ان فرود امده اند پس از ان خراب شده اند و باغات بر ان ساخته
والله اعلم بالصواب **فصل چهارم در باب اول در یاد کردن** در یاد کردن اول مسجدی که
بقم ساختند و منبر در ان نصب کرده اند تا انگاه که مسجد جامع بقم بنا نهادند و منبر
از ان بمسجد جامع نقل کرده اند و در یاد کردن سراهای خراج و دار الضرب و سراهای
حاکمان و زندانها که بقم بوده اند و غیره ذکر مسجد جامع و منبر بقم چنین گویند که چون
عبدالله بن سعد اشعری بقم فرود امد در غایت زاهد و عابد بود و راغب ان بود
که بقزوین رود زیرا که نمیخواست نماز در سراهای مجوس بگذارد و همه روز حدیث
میکرد و سخن میگفت که من از اینجا رحلت میکنم پس برادرش احوص او را گفت که این
مکان هم ثغری است که دیلم بدان متوجه میشوند و زحمت میدهند اگر تو را غرض
انست که بثغر قزوین روی تا دفع کفار و مخالفان کنی و اجر و ثواب حاصل کنی اینجا نیز
دیلم می ایند پس اینجا مقام کن تا من از برای تو مسجدی بنا نهم تا تو در ان نماز
گذاری پس از ان احوص از برای برادرش عبدالله مسجد عتیق بدر پل بنا نهاد و
پیشتر از ان انموضع اتشکده بود انرا خراب کرد و بر جای ان مسجد بنا نهاد و گرد بر
گرد ان رواقهای بگردانید و یکدر از ان مسجد بر بستان سرای برادر خود عبدالله
گشاد و عبدالله مدت حیوة خود در ان مسجد نماز میگذارد و چون عبدالله وفات
یافت ان بستان سرای را از مسجد جدا کردند و گویند که انرا معروفست بمردی که
انرا شجین لقب نهاده بودند بعد از ان چون حمزة بن الیسع اشعری قم را کوره گردانید
بالانفراد و از اصفهان جدا کرد و منبر در این مسجد بنهاد در سنه تسع و ثمانین هجریه

حمزه اصفهانی در کتاب خود آورده است که چون قم را تکویر کردند تا مدت
شش سال دیگر بقم منبر نبود چون خمس و تسعین و مائه در آمد و امین علی بن
عیسی بن ماهان را در لشکر بسیار بفرستاد بجنگ مامون و او را بری و قم
و اصفهان و همدان و نهاوند والی گردانید و حمزه منبر در مسجد در پل بنهاد
و این مسجد غیر جامع بود و این منبر در آن بماند تا بایام خلافت معتمد پس از آن
ابو صدیم حسین بن علی ادم بن عبد الله در سنه خمس و ستین و مائتین هجریه
مسجد جامع بر بیرون شهر بنا نهاد و منبر آن مسجد در پل بدان نقل کرد تا اینجا
حکایت حمزه بود و روایت است از حسن بن محمد که او گفت که این مسجد بر
خارج شهر است ابو الصدیم آن را بنا نکرده است بلکه مسجد جامع که میان
قم و کمیدانست در میان دو موضع که عرب بدان فرود آمده اند زیرا که منازل
عرب بعضی در شهر بودند و بعضی بکمیدان ابو الصدیم آن را بنا نهاده است و
مناره آن در وقت عامل شدن یحیی بن اسحق و امیر شدن دکانها بنا نهاده
اند روز یکشنبه سیزدهم روز از ماه رمضان گذشته سنه احدی و تسعین
و مائه و من یافتم در بعضی از تواریخ که مفلح ترکی که امیر قم بود منبر در مسجد
جامع بقم بنهاد در سنه ستین و مائتین و این روایت بخلاف آن روایتست
مگر منبر را مفلح ترکی نو گردانید فاما نصب منبر در مسجد جامع در ابتدای
حال نبوده الا در وقت مذکور و گویند که مسجدیکه معروفست بسعد آبادی
در بازار قم نماز جمعه برسم مسجد جامع مدتی در آن میگذاردند و هم گویند که
اول مسجدی که بدین ناحیت بنا نهادند پیش از آمدن عرب بدین ناحیت
قریه جمکران بود و مردی از اهل اسلام نام او خطاب بن اسدی که بدین
ناحیت افتاده بود آن را بنا کرده بود و در آن تنها نماز میگذارد و چون مختار بن
ابی عبید ثقفی بکوفه خروج کرد و طلب قصاص خون امام حسین بن علی ع
مینمود کشنده گان حسین بن علی از و بگریختند و در میان ایشان بنی اسد
بودند از قوم عاضدیه و بدین جانب افتادند بنزدیک این مرد و پیش او اقامت

کردند

کردند و ببودند پس چون حجاج بن یوسف بر عراقین والی شد سعید بن جبیر
که از جمله موالی بنی اسد بود از حجاج بگریخت و قصد بصره و کوفه کرد و بواسطه
محبتی که او را با بنی اسد بود بنزدیک این طائفه اسدیه که بجمکران بودند نزول
کرد و شش ماه اینجا بماند و چون خبر او بامیر قاسان و اصفهان رسید و بدانست
که او از حجاج گریخته است و حجاج طالب او است او را بگرفت و بنزدیک حجاج
فرستاد و حجاج او را بکشت و گویند که سعید از قم بناحیت آذربایجان رفت
و از آنجا بمکه باز گردید و پناه بمکه برد پس او را بگرفتند و بحجاج فرستادند تا
حجاج او را بکشت **ذکر دار الضرب و سرای اهالی و ارزانیها بقم** دار الخراج بشهر قم
قدیما و جدیدا سرائیست که الیوم معروفست بدار الخراج مشهور بسرای یزد بن
نارمجوسی پس از آن الیسع بن عامر بن عمران اشعاری از ورثه یزد بخرید و آن را دیوان
خراج ساخت و در شهر قم بجز از این سرای دار الخراج نبوده است الا دار الخراج
بقریه ویدستان و سرای حبس که بعضی از اعمال قم که بقریه جمکران فرود آمده
بودند آن هر دو سرای را بدست فرا گرفته بودند یکی را دار الخراج ساخته
بودند و یکی را دار الحبس و چون ابو علی احمد بن محمد رستم اصفهانی والی عمل
قم شد دیوان خراج را با سرای حسین بن نصر بن عامر اشعری انداخت سبب آنکه
ابو علی در سرای حسن بن علی نزول کرده بود و از سرای ابی جعفر محمد بن علی طلحی
بدان نقل کرده بود پس چون محمد بن ادریس قمی کاتب را بجای او عامل گردانیدند
دیگر باره او دیوان خراج را با دار الخراج قدیمه انداخت و دار الضرب بقم آن
سرائیست که الیوم معروفست بدار الضرب در درب و کوچه که مشهور است
و معروفست بکوچه و درب دار الضرب و این دار الضرب حجره بود از حجرهای سرای
یزدان حجره را از آن سرای جدا کردند و در او باین کوچه و درب گشودند و حکایت
کنند که ضرابان که در قم بودند اصل ایشان از اصفهان بوده است و این عمل
ضرب در میان ایشان موروثی بوده است و از اکابر باصاغر میرسید و آنچه از
آن حاصل میشد بر یکدیگر قسمت میکردند و از صرافان شهر هیچکس با ایشان در

این شغل و حاصل شریک نبود و هر فرزندی که از ایشان در وجود میامد او را
از نصیب ولادت نصیبی بوده است از منافع دار الضرب و این رسم در میان
ایشان جاری و مستعمل بوده و هست و بعضی از مشایخ خبر کرده اند مرا و روایت
کرده اند از محمد بن احمد صیرفی معروف بدلال که او در وقت صرافی بقم دیناری را
دید که بقم زده بودند بنام معتبر و حال آنکه دار الضرب بقم نبوده است الا در وقت
امیر گردانیدن رکن الدوله ابی علی بن حسن بن بابویه الدیلمی را در ایام عامل شدن
ابو القاسم علی بن محمد الحسن الکاتب در سنه اثنی و خمسین و ثلثمائه هجریه
و این روایت مستبعد است و بعضی دیگر گویند که در ایام القدیم بقم دار الضرب
بوده است فاما این روایت بصحت نه پیوسته است منازل و مقام حاکمان و
والیان قم در ابتدای تکویه قم از جانب ناحیت کمیدان بوده است زیرا که عرب
بقریه ابرستجان بودند منع میکردند ولاة و حکام را که در میانه شهر فرود
آیند پس ولاة در ابتدای تکویر قم بدین سبب در ناحیت جانب کمیدان فرود
می آمدند و در سرائی که معروفست بولد یزد انفاذار و پس از آن بمزدجان در
سرائیکه بشاهجان پس از آن بکمیدان در سرای که معروفست بشعیب بن عبد الله
اشعری و از جای دیگر که فرا پیش ناحیت جمکرانست در سرائیکه معروفست قدیما
بسرای موبدان پس از آن بقریه ویدستان و روایت بعضی از ولات قم ببراوستان
نزول کردند پس از آن در شهر آمدند و منازل ایشان سراهای حمزة بن الیسع بن
عبد الله اشعری بود از سرای ابی ورقا و سرای طاهر بن ابی طاهر و سرای علویه بن
حسن خزرج و سرای ابی القاسم ابی الصدیم و سرای حسن بن علی بن آدم و سرای
محمد بن احمد بن علی بن آدم ملقب بعنجیلی و سرای عبد الله بن آدم که الیوم معروف
است بمحمد بن حسن قمی کاتب ملقب نیز مرویه و سرای سهل بن علی بن سهل
و کوشک او بر کنار رودخانه و کوشک مزاحم بر سر باغات و جوسق طلحی که آنجا است
مصی هذا اول مجلسی و زندانی که بقم بوده است حجره بود از سرای یزد که آن دیوان
بوده در آن گشاده کردند با کوچه که نزدیکست بدر درب اللحامین پس از آن آنرا

باطل

باطل گردانیدند و هم آنجا که سراهای ولاة و حکام بودند زندان کردند و هر جائی
ولات فرود میامدند بقرب ایشان زندانخانه پیدا میکردند و از بعضی مشایخ
که بقم بودند بمن رسید که عرب که بقم بودند ولاة را منع میکردند که در شهر
نزول کنند تا نباشد که با ایشان اختلاط کنند و بر نفع و ضرر ایشان واقف
شوند و اموال ایشان مشاهده کنند و زنان و کنیزکان و خدمتکاران ایشان را
به بینند و همچنین حیوانات و مرغان شکاری و اسلحه از شمشیر و تیغ و غیر آن
به بینند و بر حال ایشان واقف و مطلع گردند و همچنین بعضی مشایخ روایت
کنند از بعضی ولات قم که گفتند که ما مدت چندین سال بقم والی و عامل بودیم
ما هیچ زنی از زنان عرب ندیدیم و نظر ما بر هیچ زنی نیامد

فصل اول در ذکر کاریزها و جویها و رودخانه ها و آسیاها که بقم بوده اند و ذکر مقاسمت

آبهای آن و عدد مسقتهای روایت کرده اند اهل قم که در ایام عجم بقم کاریزهای
بسیار بوده اند و خراب شده و فرود آمده و آثار آن ناپدید شده و چون عرب
بقم آمدند زیاده از بیست کاریز آب بقم بیرون آوردند و روان گردانیدند و آنها
این اند که ذکر خواهد رفت

کاریز عبد الله بن سعد اشعری بخوابی

کاریز عبد الله بن سعد قوراب

کاریز سعد بن مالک بن احوص

کاریز عمران و الیسع ابنی عبد الله اشعری

بعضی از اهل قم روایت کرده اند که اب این کاریزها در رودخانه می انداختند و
بیشتر ان بضیعتها و مضارع میبردند و در جویهائیکه از سر رودخانها برگرفته
بودند تا ان ضیعتها و مضارع مشروب میکردیدند و بعضی از ان اب در جویهای
کوچک روانه کرده بودند تا بقصبه بلده میجان یعنی نفس شهر قم از برای باغات
و بساتین و از برای انکه در زمستان در چاههای محجر نهند و دیگر منافع و مصالح
تا غایت که در بیشترین مواضع و محلتها و دربهای قم این اب بر ظاهر روان بود
و بعضی از ان در زیر زمین بکنکنها و کولها روان کرده بودند و از برای کارخانها
و حوضهای بزرگ و جایهائی که اب از ان کشند و انبارات یعنی برکها تا هر کس
که میخواهد از ان جویها بباغچه ها و بستانها و حمامات و سایر مصلحتها از عمارات
و غیر ان میبرد باسانی و سهولت بی مشقتی و زحمتی و مانعی از ان جویها انواع
حیوانات اب میخوردند تا ثواب ان بارواح صاحبانش واصل میشد و این کاریزها
جاری و روان بودند و ابها بر ظاهر شهر و داخل ان میرفت چنانچه یاد کردیم تا
اخر روزگار عجم پس این کاریزها روی در نقصان نهادند و باندک روزگاری خراب
شدند و قورجات ان یعنی در کاریزها و مسقتها که در زیر زمین کنده بودند باقی
مانده بود و اثر ان ظاهر بود پس چون احمد بن علی المرورودی بقم امد و والی شد
قوم شانرا به بیرون اوردن اب این کاریزها بداشت و مالی بسیار بر ان خراج کرد
و ابهای ان بکشاد و بشهر روان کردانید تا بمیان بازار ان اب برسید انجا که راس
المزبله میکویند و مردم شهر از پرابی که انجا بود اب برمیداشتند و میخوردند و
ان پر اب تا بامروز ظاهر است چون احمد از قم بیرون رفت دیگر باره ان اب باز
ایستاد و منقطع شد و کویند پل که بر ان جبلت کردند تا ان اب کشاده کنند
و هیچ کس را مقدور نمیشد که ان ابرا بیرون اورد پس اب بشهر قم مدتی نمیافتند
و بغایت عزیز الوجود بود تا غایت انمقدار اب که کنجشکی بدان سیراب شود
متعذر بود و دشخوار بدست می امد تا انکاه که مؤید الدوله باستعانت و مدد
و عنایت صاحب الجمیل کافی الکفاة ابی القاسم اسمعیل بن عباد ایده الله از

کاریز
عبد الرحمن و محمد بن عبد الله بن سعد

کاریز
ابی بکر بن عبد الله بن سعد

کاریز
ملک بن سعد بن مالک بن احوص

کاریز
اسحق بن سعد و علی بن ادم

کاریز
مرزبان بن عمران بن عبد الله سعد

کاریز
محمد بن عیسی بن عبد الله بن سعد و سعد بن عبد الله بن سعد

کاریز
موسی بن یعقوب بن عبد الله بن سعد

کاریز
ادم و محمد بن علی بن ادم الاول

کاریز
ادم و محمد بن علی بن ادم الثانی

کاریز
سعد و محمد بن عامر بن سعد بن ملک بن احوص

کاریز
موسی بن ادم

کاریز
اسمعیل بن عیسی بن عبد الله و اسمعیل بن سعد

کاریز
ابی غالب

کاریز
عطاء بن مزید بن موالیهم

کاریز
نعیم بن سعد بن ملک الکبیر

کاریز
سعد بن زیاد بن ملک الکبیر

برای بن العباس احمد بن علی شادی که عامل قم بود بیرون اورد و ان اب بعضی از
کاریزها تمام نمود و فنا از ابرا نداشت و مال بسیار بران خرج کرد تا انکاه کاب
سه کاریز بکشاد و روان کرد اول کاریزی که از اکار یزی که از ادکرده بعضی
از عرب بقم بکویند و عبارت ان در سنه احدی و سبعین و ثلثمائه هجریه بود
و ابهای ان بشهر و انه کردانیدند و جوبها تیکه از استخدات کردند و ان اب در میان
بازار و بیشتر بن محلتها و موضعها و دیها و کوچها روان شد پس لاجرم بر متولیان
ان شهر و مسافران ارضاد رو وارد اسان شد بر کرفتن ان اب و بدین سبب همه
روزه دعا و ثنای بسیار از برای صاحب الجلیل و مؤتد الدوله میکفتند و ابشانرا
بدعای خیر یاد میکردند و ابن اب جاری بود و منقطع نشد و الله اعلم

ذکر صفت ابکاریزها و عدد مشقها و بیان انها و نام بانیان انها

از بعضی از فرزندان علی بن ابراهیم بن علی بن محمد بن عیسی بن عبد الله اشعری و از
محمد بن عبد الله بن محمد بن داود بن حکم بن حکم عباف روایت است که ابشانرا کفتند
که بعضی از ابن کاریزها منشا و منبع ان بجانب بنابانیست که معروف بکرشت از جانب
چپ رود خانه و چون از قم براه سرداب روند و منبع و منشا ابن کاریزها نابنزدیک
دیه مطرفه داست انجا که حفره است که از اهفته دوش میکویند و ابهای ابن کاریزها
بدان مخلوط میشوند و بدان سبب شور شده اند و ذعوف بن کاریزها از انجاست
و جابهای ظاهر شدن ابها بر رود خانه متصل و ملاصق است و مجموع ان در رود خانه
روان و ان رود خانه بشهر و ضیعتها و جوبها روان میشود پس مصب اب کاریزها
کثیر است در رود خانه از بنابار اوست و مصب و فرود امدن ابکاریزها تا بنا
دریاچه حوض از بمین وادی است و مشقه عبارت از اهنی است مانند داعی که بران
علامات و نشانها اند که بدان اب قسمت میکنند و هر علامتی دلیلست بر مقدار
مشقه و بعضی بکر کویند که مراد از مشقه جزویست از اجزای ابن اب و ناوفه
عبارتست از مقدار اب که شخصی در میان اب رود بمقدار یک کرهر دو پای بکشاید
واب بزیر هر دو زانوی او برسد این مقدار اب ناوفه میکویند و کویند که ناوفه عبارت

از انست که مردی در میان اب رود و هر دو سر زانو بر زمین نهد بر مقدار
یک کز میان ان کشاده دارد و هر دو والیه خود را از زمین بردارد ان مقدار که
از ان فرجه بیرون رود انرا ناوفه کویند بشرط انکه میان هر دو زانو از انجا که زانو
بر زمین نهاده باشد تا سر زانو فرو تر نباشد تا کی قسمت اب کاریزها
بدست شهری که در نواحی محمد بن علی بن ابراهیم بن علی و محمد بن عیسی بن عبد الله
از ان جمله است

کاریز
عبد الرحمن
بن عبد الله بن سعد نوده
پنج مشقه

کاریز عمران والبیع نود و چهار مشقه	کاریز ابی بکر نود و چهار مشقه	کاریز سعد بن مالك معروف بن برك صد و هفت مشقه و چهار دانك	کاریز مالك صد و بیست و دو مشقه
کاریز علی بن ادم و اسحق بن سعد پنج مشقه و چهار دانك از مشقه	کاریز عطای بن مزینه چهل و پنج مشقه و پنج دانك از مشقه	کاریز مروان بن عمران هفت مشقه و چهار دانك و نیم از مشقه	کاریز موسی بن یعقوب بیست و یك مشقه
کاریز محمد بن علی بن سعد نوزده مشقه	کاریز موسی بن یعقوب بیست و سه مشقه	کاریز ابی غالب چهار دانك و نیم از مشقه	کاریز نعیم دو مشقه
کاریز ادم و محمد بن علی بن ادم الاول بیست و یك مشقه و یکنیه مشقه	کاریز ادم و محمد بن علی بن ادم الثانی چهار مشقه	کاریز ولد سعد و محمد برغامه بیست مشقه و چهار دانك مشقه	کاریز موسی بن ادم نوزده مشقه و دو دانك از مشقه

مجموع هفت صد و هشت مستقه و دانکی و نیم مستقه از انجمله دانکی نیم که عبارت
از صد و هفتاد و هفت مستقه است و دو حبه و دانکی نیم از حبه است در
رودخانه روان کردانیده اند از برای کافه مردم که بباغات و بساتین و مزارع و
منافع خود ببرند بی مانعی و منازعی و باقی پانصد و سی و یک مستقه و چهار
دانک نیم حبه نصیب صاحب و مالکش ایضا کاریز اسمعیل بن عیسی و اسمعیل
بن سعد بیست و یک مستقه از انجمله خمسی در رودخانه روان کرده اند که
ان چهار مستقه و خمس مستقه است از برای کافه مردم پس نصیب مالکش
سیزده مستقه و چهار خمس مستقه باشد و ان مساتیق که ربعی از ان بر کافه
مردم مباح نکرده اند صد و بیست و نه مستقه و چهار دانک مستقه اند
از انجمله کاریز عبدالله خوشاب سی مستقه و چهار دانک مستقه کاریز عبد
الله شوراب سی و چهار مستقه کاریز سعد و زیاد شصت و پنج مستقه
پس مجموع مساتیق کاریزهای مذکوره با ربع و خمس هشتصد و پنجاه و نه مستقه
اند الا نیم دانک نسخه دیگر که ال سعد انرا نوشته اند و انشاء کرده اند از برای
ضیعتها که کرد بر کرد قم اند و مبلغ مستقهای ان و انچه دانکی و نیم از ان بر کافه
مردم مباح کرده اند و انچه خمسی و انچه نه ربع و نه خمس چنانچه دستور قدیم
بدان ناطق است اینست از انجمله که دانکی و نیم از ان از بهر کافه مردم کذاشته اند

کاریز	کاریز	کاریز	کاریز
عبدالرحمن محمد بن عبدالله بن سعد هشتاد و سه مستقه و چهار دوانیق از مستقه	عمران و یسع بن عبدالله نود و چهار مستقه	ابی بکر بن عبدالله بن سعد نود و سه مستقه	سعد بن مالک صد و سی و دو مستقه و چهار دوانیق
کاریز	کاریز	کاریز	کاریز
ملک بن سعد صد و بیست و سه مستقه و سه دوانیق	عطاء بن مزید سی و چهار مستقه و چهار دوانیق	اسحق بن سعد و علی بن ادم پنج مستقه و چهار دوانیق و نصف دانق	مرزبان بن عمر هفت مستقه و چهار دوانیق و نصف دوانیق

کاریز	کاریز	کاریز	کاریز
محمد بن عیسی بن عبد الله و سعد بن سعد سیزده مستقه و سه دوانیق	موسی بن یعقوب بیست و یک مستقه	ابی غالب چهار دوانیق و نیم دوانیق	نعیم بن سعد دو مستقه و پنج دوانیق
کاریز	کاریز	کاریز	کاریز
ادم و محمد بن علی بن ادم الاول بیست و سه مستقه و چهار دوانیق	سعد و محمد پسران عمران بن سعد چهار مستقه و دو دانک	ادم و محمد بن علی بن ادم الثانی چهار مستقه و دو دانک	موسی بن ادم صد و شصت هفت مستقه

مجموع ششصد و هفتاد و یک مستقه و دانقی و نصف دانقی است از انجمله دانقی
و نیم و چهار دوانیق و چهار حبه و نیم حبه است که از برای مردم پانصد و سی و
سه مستقه و دانقین و حبه و نصف حبه نصیب و حاصل مالک و انچه خمسی
از ان مباح کرده اند بر سبیل عموم اینست کاریز اسمعیل بن عیسی و اسمعیل بن
سعد بیست و یک مستقه کاریز عبدالله بن سعد خوشاب سی و سه مستقه و
دانقی پس مجموع مساتیق این دو کاریز پنجاه و چهار مستقه است و دانقی است ان
مستقه از انجمله خمسی که ده مستقه و پنج دوانیق است وقف است و مباح بر کافه
مردم و باقی چهل و سه مستقه و دانقین حاصل مالک و ان کاریزها که از ایشان
نه خمس و نه ربع موقوف و مباح بوده باتفاق قومشان و قنا ان و عدلان که از قبل
ولاة و حکام و اربابان بر سر کاریزها بودند و سه مستقه و دانقین از ان وضع
کرده اند از برای جمهور مردم و ان دو کاریز است کاریز عبدالله بن سعد شوراب
سی و پنج مستقه و دانقین کاریز سعد بن زیاد شصت و هفت مستقه مجموع مساتیق
این دو کاریز صد و دو مستقه است انچه از ان وضع کرده اند از برای مردم سه
مستقه است و دانقین چنانچه یاد کردیم باقی نود و نه مستقه و انچه از این قنوات

فاضل آمده از حساب دو مسقفه و پنج دوانیق پس مجموع هشتصد و چهل و هشت
مسقفه و سه دوانیق و حبه و نصفی از حبه باشد و دیگر هم از زیاده و فاضل
از حساب مسقفهای قنوات مذکور بیست و هشت مسقفه بیست مسقفه ان
در نهر بخان و چهار مسقفه ازان که در حفرها و کوهها و نشیبها که در میان ذرع بوده
و جوبها نیکه بعد از اب دادن کشانرا کشوده اند و بموضعهای دیگر که از ابوده برده
اند و یکمسقفه جعفر بن داود بن عمران تصرف کرده و یک مسقفه از ناصر بن عامر
داشته و انچه آل سعد بران وقوف نیافته و ادم بن موسی و علی بن ناجیکه و
عبد بل بن مالک دران خلاف کرده اند در قسمت کردن علی بن هند و دو مسقفه
دیگر پس مجموع ان مسانیق مع الزیادات ششصد و هفتاد و شش مسقفه و سه دوانیق
و حبه و نصفی باشد پس معلوم شد که اب رود خانه نارین و خرو وضع کران سه
مسقفه و دو دانق بود هشتصد و پنجاه و هشت مسقفه و سه دوانیق اند ذکر
[illegible] و کیفیت میرود و نشانهای
دوانیق کرده اند بعضی از مردمان قم که
اب این رود خانه که میان قم و کمیدان جاریست و مصب و رفتن ان با قم رود است
اصل این از ناحیت شهره است کراز منبعی و موضعی که نزدیک قریه اسفیدن است از
ناحیت شهره کری و کوهیست که انجا کوهی است که انرا خوانند نجه ان کن و طرف
انرا اجانان خوانند اب ازان بیرون می اید و انجا بقم و هرکاه که اب رود خانه زیاده بر
احتیاج ضیعتهای حوالی قم بودی ان زیاده را بقم روانه کردندی پس ان اب بقم رود و بموضعی
که انرا خوانند فرومیرفت و ناپدید میشد و بعضی دوانیق میگفتند اگر بقم
که ان اب که مستغنی بودند ازان و بدان احتیاج نداشتند از رود خانهای قم رود
وقادص و سناباد میرفت تا بیابانی که نزدیک دیرج است که انموضع را
خوانند و انجا سوراخی بزرگست ان اب در انجا میرود و نمیدانند از انجا بکجا میرود
و اب رود خانه قم بیشتر اوقات و شهور سال جاری بوده است و در بعضی
از اوقات منقطع و بریده شده مکران قدر اب که در جوبهای دیهند و بضیعتهای
که نزدیک شهر بود میبردند و الله اعلم بالصواب

کردن ابهار شهره و انار که موضع دیگر

و ان ابهارا باصطلاح اهل عراق
او غراب گویند و بعضی از مشایخ قم چنین گویند که در اتا عجم و روزگار ایشان
پیش از امدن عرب بقم نعمت از جوی و زهره و قرطم زراعتی دیگر نکرده اند و بقم
سبزه و او و کار از مثل پیاز و سیر و کدنا و خیار و خربزه و انواع نرها ذراعت
نکرده اند بسبب و واسطه که ابی دیگر انکه چون از نوروز بگاه یکذشتی اهل
شهره و انار اب رود خانه قم را باز بستندی و نکذاشتندی که بدین جانب
ابد پس چون عرب بقم نزول کردند متمکن شدند و دست یافتند روی بناحیت
شهره و انار نهادند و اهل شهره و انار زا گفتند که از دو کار با ما یکی بکنید
اول انکه با ما عدالت و سوت کنید بدین اب که در رود خانهای شما جاری
است بعضی شما بر سی بندید و بعضی بشهره ما و انه کرد انید دوم انکه چون
اب راد را بام نمکذارید که بجانب ما اید هر زاب زمستانی نیز بشهره و جانب ما
روانه مکنید شما را تا ام زمستان جوی از اب مستغنی باید و بدان احتیاج ندارد
و در رود خانه می اندازید و قم و ضیعتهای ان بسبب ان در وقتی از اوقات خراب
میکردد چنانچه ما در زبان و خرابی ان با شما شریکیم در نفع و فائدهٔ ان در ایام
تابستان و بهار و خریف ما را شریک کردانید اهل شهره و انار او را قبول نکردند و
از ان مشاع نمودند در حصار و کوشکها کریختند و محاصره کردند پس چون حال بدینجا
ایشان بدین رسید عرب دست برا و ردند و سدها که در میان رود خانها نهاده
بود مجموع خراب کردند و ابرا مجموع بجانب قم روانه کردانیدند و بقم باغات ساختند
و انواع سبزه و او و کار زراعت کردند و کشت زارهای شهره و انار بکلی خشک شدند
و خراب شدند و هنوز اوقات عرب با ایشان کوشش میکردند و کار زار مینمودند
و مردم ایشان را با سیری میبردند و بدیشان با نواع مضرت و زیان میرسانیدند
و سدهای رود خانه ایشان میشکافتند و خراب میکردند تا اهل شهره و انار از قوة
و بطش ایشان عاجز شدند و در دفع ایشان هیچ چاره و حیلت نداشتند و مقاومت
با ایشان نمی توانستند کرد پس بناچار بحکم عرب فرود امدند و گفتند که ما مطیع

ومنقادیم وطلب رضاء شما میکنیم ومتابعت سیرت شما مینمائیم اما زمینهای
ریگستانست وصبر از اب ندارد وزود خشک میشود وزمینهای شما نه ریگستان
ونه شورستانست واگر کمتر اب بدان رسد تفاوتی نکند وزیان ندهد پس
امتحان وازمایش کردند پارهٔ از گل قم برگرفتند وپارهٔ از زمین ثمره وانتظار
کشیدند تا بوقت خشک شدن از گل ناحیت قم بمدت ده روز خشک وگل
ناحیت ثمره پنج روز پس بران اتفاق کردند ودو دانگ از اب اهل قم را باشد
وچهار دانگ اهل ثمره وانار هر دو گروه قسط ونصیب خود از اب در هر ماهی
بدو دفعه فرا میگرفتند در پانزده روز اول از ماه اهل قم اول ماه پنج روز تصرف
میکردند وبعد از ان اهل ثمره وانار ده روز تصرف کنند وبدین ترتیب در
پانزده روز اخر نوبت ما سر گیرند تا انگاه که ماه تمام شود اما بعضی دیگر میگویند
که اهل قم در دفعهٔ دویم پنج روز اخرین اب تصرف میکردند ودر دفعه اولی
پنج روز اول چنانچه در هر ماهی پنج روز اول ماه وپنج روز اخر ماه اب فرا می
گرفتند وباقی ایام بیست روزه اهل ثمره فرا میگرفتند وبعد از ان اتفاق کردند
که اهل قم از طلوع افتاب سواری بفرستند تا بر کنار رودخانه قم بر بالای رودخانه
بجانب ثمره براند تا بوقت غروب افتاب در این میانه بهر سدی وبندی از جویهای
ثمره وانار که برسد بشکافد وبگشاید وابهاء ان در وادی قم روانه میگرداند
بر شریطهٔ مذکوره پس اهل قم سواری را بفرستادند تا از وقت طلوع افتاب بشتاب
وسرعت تا بوقت غروب وفرو شدن افتاب به پل دیه تیر از دیهای ثمره رسید
چنانچه از قم تا بدانجا مقدار بیست ونه فرسخ بود واز انجا تا به بند بالائین که بالای
ان هیچ بندی دیگر نبود چند گام مانده بود نه وقت مانده بود ونه اسب را قوة پس
ان سوار تازیانه را از پیش بینداخت بر موضع بند امد واسب او هم انجا بیفتاد و
ان موضع را اسفان بند نام نهادند بنام ان اسب پس این رسم بماند وهر ماهی اهل
قم بیرون می امدند با مردم بسیار وبرزیگران وابهاء ثمره وانار میشکافتند و
در وادی قم روانه میکردند از سی عدد جوی از جویهای ثمره صغری وانار وبر

سراب می بودند ومحافظت میکردند تا مدت پنج روز پس بقم انواع غلات زراعت
نمودند وانواع سبزه از پنبه وجالیز وانواع بقول بکشتند وزراعت نمودند
واین اب که از جویهای ثمره وانار در وادی میانداختند باصطلاح اوغرمی
گفتند مشتق از ایغار وایغار در لغت جمع است واضافت یعنی اب ثمره وانار
اضافت میکنند وجمع میکنند با اب رودخانه قم مضی هذا پس بگاهی که اب بقم
عزیز الوجود واندک بودی این اب از ثمره وانار با اب وادی قم از وقت احتیاج
بدان تا بوقت ان که از ان مستغنی شدندی جمع واضافت میکردند در هر ماهی
بر شریطه مذکوره یعنی در هر ماهی ده روزه بدو دفعه وگویند که اب این وادی
در ایام القدیم در موضعی جاری بوده است که انرا وادی عقیق گویند بنزدیک
دروازه اصفهان بالای قبه علی بن عیسی طلحی وبزبان فارس انرا رود کلفشان
خوانده اند والان مواضع روان شدن ان اب واثار حرق ودریدن ان ظاهر
است ومصب ان وادی بجانب رستاق سراجه بوده است پس این مواضع
بسبب مرور اب مرتفع شده واب از ان بزیر افتاد از جانب چپ از طرف شهر
تا انگاه که اب بکلی با این دیگر جانب شهر که الیوم رودخانه است افتاد واین
موضع بسبب رفتن اب منخرق وشکافته شد تا رودخانه گشت واب در ان
بجانب قمرود روانه شد وبرقی در این باب گوید که از این اب بقریه قارص یکجوی
روانه شد وابهاء ثمره بدان روانه شدند وان وادی اینست که الیوم اب
در ان میرود تا بدینجا حکایت برقیست ورودخانه عقیق بعد از ان مدتی
مدید خشک بود بنزدیک قریه جهستان وغیره دیگر باره چشمهای اب زاینده
شد مدت سی ویکسال وابهای ان شور وبسیار بود بچندین ضیعتها از
رستاق سراجه ولنجرود میرفت واز این رودخانه با مرضیعه ومزرعه جوئی
برگرفتند زیرا که کاریزهای سراجه اب بران غلبه کرد ومواضع ان بنشیب
افتاد وجویهای ان باطل شدند الا بعضی از ان تا بدانگاه که بکلی اب از ان
منقطع شد وباحال اول گردید والله اعلم [illegible] اول جوئی

که بشهر قم روانه شد جوی سعد است که انرا سعد بن مالک بن احوص روانه
کرد بادیه که انرا احداث کرده بود بر دروازه ری که انرا سعد اباد میخوانند و
چنین گویند که سعد مردان کاریرا از قومشان و قنا ان و برزیگران معد
کرد با کلنگها و بیلها و سایر اسباب و الات حفر تا شب در امد این جویرا بر
میانه شهر گرفت و اب را در ان روانه کرد و چون صبح صادق بر امد ابرا
از شهر بیرون برده و بواسطه کثرت و بسیاری ان بر حدود سراهای مردم
روان شده بود و بر موضعهائیکه انرا حریم و مانع نبوده و بسبب ان منع می
نمودند و بعضی دیگر گویند که این نهر را ان هنگام که زمین ان همه صحرا بود و سراها
و بناها بر ان بود بعد از ان بنا کردند و استحداث نمودند نهر دیگر نهریست که
انرا نهر قورج گویند یعنی کنده که از وادی قم بر گرفته اند با جانب قریه برزاباد
و ناحیت سراجه و غیر ان انجوی را مالک بن سعد از برای قریه برزاباد استحداث
کرده است و پس از ان ارباب ناحیه سراجه در ان شریک شدند و ان ابرا از وادی
قم فرا گرفته اند انجا که درب سهلویه است و انجا که پشتهای سعد اباد است میرود
و عدد جویهائیکه از سر رودخانه بر گرفته اند بضیعتهائیکه نزدیک شهر است
میروند بیست جوی و مقاسمات مستقهای ابهاء ان چنانچه ابرهیم بن علی بن محمد
بن عیسی و در دیوان اب بقم مسطور است اینست که یاد کرده میشود بحساب و
تفصیل ابرهیم بن علی در سنه ست و ثمانین و مائتین فارسیه و بحساب و
تفصیل محمد بن علی که فرزند زاده او است در سنه سبع و اربعین و ثلثمائه هجریه

جوی دورقان سی و یک مستقه و دو دانک حبه و ربع سدس حبه چهل مستقه	جوی براوستان نود و چهار مستقه و سه دوانیق سی و پنج مستقه	جوی طشقوران صد و سیزده مستقه و چهار دوانیق و دو حبه صد مستقه	جوی خمهن چهل و یک مستقه و نیم دانک نود مستقه
جوی الیسع و کرکان بیست و یک مستقه و چهار دوانیق و حبه هشت مستقه	جوی ابی بکر با سرفت دو مستقه و سه دوانیق	جوی سرفت با جوی ابی بکر هفت مستقه و سه دوانیق و نصف دانق	جوی دو مستقه و نصف حبه و عشر سدس حبه و سه دوانیق

نهر جمکران هفتاد و هفت مستقه و حبه شصت مستقه	نهر ابرشتجان شصت مستقه	نهر دینار جوهر هفتاد و هفت مستقه و سه دوانیق هفتاد مستقه	نهر دینار جوهر بیست و نه مستقه و چهار دوانیق و نصف دانق
نهر مونه سی مستقه و پنج حبه بیست و شش مستقه	نهر مسکران و کره سه مستقه سه مستقه	نهر شهرستان پنج مساتیق چهل مستقه	نهر بمجان بیست و یک مستقه سی و پنج مستقه
نهر جسم مستقه و چهار حبه چهار دوانیق	نهر مهرواه هفتاد و چهار مستقه صد و چهل مستقه	نهر مردجان پنجاه و دو مستقه هفتاد مستقه	نهر فرابه سیزده مستقه
نهر کمیدان پنجاه و هفت مستقه و دانگی هشتاد مستقه	نهر سعد اباد سی و هشت مستقه و دانقین هفتاد مستقه	نهر میان رودان بیست و یک مستقه و دو حبه شانزده مستقه	نهر عام هشتاد مستقه و دانقی و دو حبه و پنج دانک حبه و ربع و عشر و سدس حبه حاصل شد

و بحساب فرزند زاده او محمد بن علی نهصد و بیست و چهار مستقه و دو دوانق و پنج حبه
راوی چنین روایت کند که این اب را بقم بانفراد دو اون بوده است در دست معتمدان
ال سعد و خرید و فروخت و حواله و هبه بدان کرده اند و اصول املاک خود بدان
محافظت نموده اند و قیمت مستقه صد و بیست دینار بوده است و زیادت کرده
اند تا بدویست دینار رسیده و بهر مستقه ده دینار بدیوان رسانیده اند و از هر
ده دینار اگره داده اند همچنین این اب را قیمت و بها بوده است تا انگاه که جبل و دیلم
بر این نواحی غلبه کرده اند دیوان اب باطل شد و اقطاعات بنهادند و ابرا قیمت
نماند تا غایت که چندین مستقه اب بهیچ نمی خریدند و ذکر اسیاهائیکه بقم بوده اند
اسیاها بقم پنجاه و یک بوده اند سی و نه ابادان و دوازده خراب تفصیل خراب و ابادان
از اسیاء بقم بر سر رودخانه اسیاء محمد دو در یک حصار اسیاء و دیر نخ خراب یکی
بر نهر براوستان هفت اسیاء اسیاء مدرکه بقرب کهنه یکی اسیاء نو بقرب زنبیلاباد دو در یک حصار

اسیاء شادوکه علیا بقرب صحرای اتاجک دو در یک حصار	اسیاء [illegible]	اسیاء [illegible]	اسیاء [illegible]	اسیاء [illegible]	اسیاء بر نهر طبشقوران چهار اسیاء

مبارک اباد ابو الفضل محمد بن علی بن محمد بن حمزه احداث کرده در سنه احدی و سبعین و ثلثمائه بقرب صحرای سکن یکی

فصل شمارد از اول در عدد دیه‌های شهرها و قصبات و رساتیق و عشور و آنچه از دیگر شهرها

که نزد یک شهر فتم اند تا جمع کرده اند و اضافت نموده و ان را مخون میخوانند
و نیز در کتاب بنیان اورده است چنین که رستاق قم بیصد و شصت و پنج است
و از انجمله شابستانان خطاب باد درج سا سنجرد دشت نوح دیگر از رستاقهای
قم رستاق قهستانست و ان چهل و دو دیه است و کج کرد را نام القدیم بوده
و مندرس شده و از انجمله است دیگر رستاق طبرش سی و دو دیه از ان
جمله طرخام قیم جاوندکه مندرس شده و نابدید شده است دیگر رستاق
وزواه بیست و سه دیه رستاق فراهان دو بست و ده دیه از انجمله بوقان
و لاشجرد بورا باد بهودانا باد شمرا باد بحیفت خراب کشته اند و نابدید
شده و همدانی در کتاب بلدان ذکر رساتیق و طساسیج قم کرده است بر این صورت
طوسج لنجرود طوسج رودبانی طوسج ابرسنجان طوسج سراجه طوسج
فرود طوسج رودبار طوسج وازه کرود رستاق جبل رستاق ساوه
رستاق خوی شوی میلاد جرد شوی به طوسج فیلن طوسج جرسنان رستاق
انار رستاق جاست رستاق قاسان وار طوسج رودبه دو دیه فی و
چهار نخ اباد واز رستاق فراهان طوسج فراهان طوسج کوزر طوسج
دوراخر واز رستاق وره طوسج جمرود طوسج جوزه طوسج جرکان
طوسج اروند جرد رستاق طبرش داخل و خارج طوسج وزواه و تفصیل
رستاق بجاز ره کرده است بعضی دو سه ناحیت که بجنب دیگر باشند واسم
رستاق بر مجموع ان جاری گردانند و گویند رستاق فلان و تفسیر طوسج
بناحیت کرده اند و حمزه در کتاب اصفهان یاد کرده است که نکو برقم بر چهار
رستاق است از جمله رساتیق اصفهان و چند دیه دیگر رستاقهای اصفهان
و بیشتر بهان دیها از رستاقهای قاسان و تهره اند و رستاقهای دیگر از
همدان و نهاوند و ازری یاد و جود انکه نزد یک قم است هیچ چیز از ان یاد قم نکرده

نکرده اند سبب انکه بنا با نها و شور رستانها میان قم و ری واقع است و دیهای
ایشان بیکدیگر متصل بوده و نیست رستاقهای چهارگانه اصفهانی رستاق
کیدان رستاق انار با ر رستاق وره رستاق ساوه و مراد بر رستاق ساوه
شهر ساوه نیست که از کوه همدانست بلکه غیر انست و الیوم شهر بیست که اثر
مبلا دیگر مینمایند و این دو رستاق ساوه میخوانند یکی از رستاق اصفهان
بوده و دیگر از همدان و حد این هر دو رستاق بیکدیگر متصل است و هر دو را
ساوه میخوانند و فرق میان ایشان باصفهان و همدانست و چنین گویند که شاه
اصفهان و ساوه همدان و مثل این قیاس است چنانچه دو رستاق دستبی که
یکی را دستبی ری میخوانند و آن یکی دیگر را دستبی همدان و هر دو را موسی بن بغا
جمع کرد و هر دو را بلک کوره کرد اینند و غرز بن نام و عدد دیهای این رستاق
چهارگانه ثابت است بقم بروجی که مثبت است در کتاب ربوع و در دیوان قارن و
در دستوران قدیمه سیصد و شصت و چهل و سه دیه اند و بیست و سه
اند و بیست و سه طسوج رستاق کیدان هفت طسوج نود و پنج دیه رستاق
انار با رهفت طسوج چهل و دو قریه است رستاق وره پنج طسوج هفتاد و
نه قریه رستاق ساوه چهار طسوج و هفتاد و هفت دیه فاما رستاقهای فی
این ساعت عدد ان بیشتر از انست زیرا که طسوج هر رستاقی رستاقی گردیده
اند که باز مشتمل است بر چند طسوج و کتاب ربوع بدین ناطق است در قدیم مراجعه
دوازده کرد و فهستان و دود با رو لنکرود طسوجهای کیدان بوده اند و طخرود
وجوزان و فشین و وزواه طسوجهای رستاق ساوه و دو راخر و جوزه و وزو
وداوند جرد و طبرش طسوجهای رستاق وره و فاردان و دیلمان و جاست و
فهستان و منزو ملبور طسوجهای رستاق انار چنین گویند بحسن بن محمد کاتب
حکایات مجموع منقاوند و برخلاف یکدیگر پس بدرستی که تفصیل بر قرار بادا است
برهه و کلام همدانی نیست با انچه در رستاق حساب مساحت یافته اند عمر
صحیح است و انچه اصفهانی گفت که از ضیاع ری هیچ چیز با قم اضافت نکرده اند

و در حوزان نکرفته اند غلط و سهو است بتحقیق و در سنی که از ری با قم بیشتر
رستاق خوی اضافت کرده اند و کتاب ری بدین ناطق است و ما مونه که از جمله
مواضع قم بوده است ایضاً نقل کرده اند با ری در سنه عشر هجریه و همچنین
مشکوبه و چند دیهای دیگر و من که مصنف این کتابم حکایات ایشان را تغییر و تبدیل
رهبت و ترتیب ان خود باد کرده و اکنون ان روایت و حکایت که صحیح و ظاهر است
در دستور قم بران جاریست در باب رستاقها و ضیعتهای ان یاد میکنم و ان بیست
رستاق قم بیست و یک اند و ضیعتهای ان نهصد و ده است از انجمله بخرود بیست و
هفت دیه رودبار بادان و چهل و هفت دیه ابرشنجان دو دیه رودبار بیست و پنج قریه
سراجه سی و یه فهستان با مزارع شصت و سه دیه و ازه کرد با مزارع چهل و شش
دیه انار شصت دیه ورازرهار هنده دیه جاست دوازده دیه وره با مزارع سی و
سه دیه جمهرود با مزارع سی و هفت دیه وادی سخی با مزارع سی و پنج دیه فاسان
با مزارع هفتاد و هفت دیه وزواه با مزارع صد و سی و شش دیه خوی قرسوی الراک
سی و دو دیه فراهان با مزارع چهل و سه دیه کوزدر با مزارع چهل و چهار دیه
دو راخر با مزارع بیست و هشت دیه اما ان دیهاکه از شهرهای دیگر که نزدیک قم
اند اضافت کرده اند این اندازه ناحیت همدان رستاق کوزدر با وادی همدان
طبرش داخل و خارج رستاق فراهان و از ناحیت دو دیه که از جمله نواحی همدان
است فی و چهار بخت باد و غیران و از ناحیت ری رستاق خوی و از ناحیت اصفهان
بخراز بونیا اول رستاق فاسان رستاق وراورد هار رستاق اصفهان و پس از
بدانی هرچه از ثمرات این باحوز خود کرفته بودند باصفهان نقل کردند و از بعضی
ثقات روایتست که ضیعتها که عرب از همدان یا قم نقل کرده اند با بتباع شرعی از
سلسله بن سلمه همدانی و غیر او بدیشان منتقل شده بودند و انچه از ناحیت اصفهان
باحوز خود کرفته از رباباذان و خداوندان ان بدفعات خریده بودند و کفتند که
بیشتر بنان در بها محوز بفوت و تخاجع مالک شدند سبب انکه همه یکدل و یک
زبان بودند و مجتمع و متفق والله اعلم و برخی در کتاب خود اورده است که چون عرب

بقم نزول کردند زمین دیها فروگرفتند و بران بناے نهادند و عمارت میکردند
و عشران بدیوان مهر میساختند و همچنین بر بنے او رده که مجموع ضیعتها که عرب را
بقم بود همه نو و اسلامی بودند و عرب اشعری ان را بنا کردند و استخوانهای ان
نمودند و کاریزها بیرون اوردند و بر زیگران از بدان فرستادند بعضی در اصل
دیه و ضیعت بوده و ایشان بابتدا از بنا کرده اند و بعضی در ایام الفتنه هم
بوده اند و خراب شده ایشان دیگرباره از اعمارت کرده اند و ان دو بست و
پنجاه دیه و مزرعه و چیزی دیگر است و از انجمله سعدابا د سعد بن مالک بن
احوص از بنا کرده است و ان جوی که بدو مشهور است و از سعدابا د میگویند
در بلث شب بدان دوانه کرد مالک بابد سراجه مالک بن احوص از بنا کرده است
و بنام خودان را نام نهاده و بدو منسوبست شعیبابا د شعیب بن عبدالله
بن سعد از بنا کرده است و شهر از استحداث کرده است و کاریزان بیرون
اورده و بنام خود نام نهاده عمران ابا د عمران بن عبدالله بن سعد بنا نهاد و کاریز
ان انشاء کرد و بنام خود بنا کرد بعلی ابا د بعلی بن حماد بنا کرده است و کاریز
ان بیرون اورده و از بنام خود نام کرده حمزه ابا د از حمزه بن البسع بنا کرده است
و کاریزهاء ان بیرون اورده و بدین سبب بدو باز میخوانند باغات بن بن
بنین بن ابی خالد که نام او ذکر تا بن مالک بن احوص است از بنا کرده است و نام
نهاده است بنام خود و همچنین است سبیل و طریق دیگر ضیاع و هستانات
و باغات عربیه و نامهای ایشان و نامهای بنا کننده کان از ایشان و من بعد
قدر که یاد کردم از دیگر ضیعتها قناعت میکنم و اختصار مینمایم زیرا که مشهور
و منسوبند با بنا کننده کان ان و از ذکر ایشان عدول میکنم یاد کر ضیاع عجمیه
بروجی و صفتی که برنے و غیران حکایت کرده اند و گفته اند اول بحان کرامرود
قصبه قم است و نام ان بان امهان بوده است یعنی منازل کبار و اشراف جگران
چنین گفته اند و او از عجم که اول دیه که بدین ناحیت بنا نهادند جگران است بعجم
ملکان از بنا کرده است و اول موضعی که بجگران بنا نهادند جشمه بود یعنی چشمه

اندك و گویند که صاحب جگران چون برخاملان و بناء ان گذر کرد گفت چه کار
کرده اند گفت چشمه بزبان ایشان یعنی اندك چیزی پس این موضع را بدین نام
نهادند بعد از ان موضعی دیگر که بدان بنا نهادند و بدستان و ان موضع
بیشه بوده است پر از درخت بید درختها ببریدند و در موضع ان بناها نهادند
و بدان سبب از او بدستان نام کرده اند و بجگران جلبن بن اذر نوخ از ادمند
بنا نهاد و از فضته ابست و من در باب عجم یاد کنم از ان شاء الله و بجگران
کوهبست مشرف بران و از او بشوبه خوانند و بران قلعه ابست بلند گفته اند
وضاحش را نمیدانند و گویند که اسکندر از بنا کرده است و اب را بران
روانه کرد انیده و از برنے روایتست که جگران از سلیمان بن داود بنا کرده است
و این روایت از خلاف نفیست سبب انکه بدین ناحیت هیچ بنائی منسوب با
سلیمان بن داود نیست و بدو باز نمیخوانند و العلم عندالله و جگران از ان
ماکین بوده است و خدای عزوجل پیری او را داد نام او جلبن او در جگران تکوکو
بساخت و ان هنوز بافیست و همچنین ده محلت و در ب بنا کرد و بعد از ان
دو محلت و در ب با ان اضافت نمود چنانچه مجموع دوازده باشند و بر در هر
محلتی و در بی انشکده بود و باغی بنا نهاد و کنیزکان و بندکان خود را در ان ساکن
کرد و فرزندان و اعقاب ایشان الی یومنا هذا در ان ساکنند و بر یکدیگر افتخار
میکنند و جلبن را برخلاف ابن جکاب و سخن هستان شاء الله کر در باب عجم یاد
کنم اسفرابا د جلبن از ابنا کرده است از بهر پسر خود اسفرابد و بنام نام نهاده و اسفرابد
حدیثی هست از ابن زوبا بعجم یاد کنم او بجشنفا یاد از جلبن از برای پسر خود بخشنفه
بنا کرده است و منسوبست بدو نخکا یاد جلبن از از برای پسر خود بخکا بنا کرده است
سرف کبیر و ملک از بنا کرده است و گویند که چون کبیر و بدین موضع رسید
که سرف هست و ان در بابود و ان کرد بر کرد ابها و کاریزها و رودخانها بدان
در ابا چه روی نهاده بود کبیر و گفت که این موضع بس مناسبست از برای بنا نهادن
و عمارت کردن بفرمود تا بدان موضع سرف بنا نهادند و از اسراف نام نهادند

بزبان ایشان یعنی سراب و بعربی راس الماء راوی گوید کیخسرو از شهر شیر بدینجا در طلب
اژدها بیامد چون بدین ناحیت رسید موضعی که دران اژدها میبود بکاوید و بشکافت
اژدها بگریخت و بران پشته رفت پس کیخسرو انجا سرفت بنا نهاد و با او منجمی بود کیخسرو را
گفت ایملک زود باشد که بدین بطیحه یعنی جاری شدن اب بنائی و عمارتی پیدا شود
و این اب بدین موضع باز خوشد چنانچه پنجاه گز بکشند تا باب برسد و بکمتر از ان اب
بیرون نیاید و زود باشد بدین بطیحه در این سیاحت که اب واقع شده است عمارتی بنا
نهند و پس از ان مسکنهای معموره بسیار واقع شود و دران مساکن جمعی از متکبران
و معجمان و اهل شادی و فرح و طرب و ناز و نعمت فرود ایند پس منجم گفت که ایملک
من بر ایشان این حکم راندم و کردم و این کوه بلند که بر این دیه مشرفست و بران هیچ
درختی و نباتی نشده است و نیز دران هیچ چشمه اب نیست مجموع دلیل حکم منند
و امارات و علامات بران و بعضی گویند که کیخسرو ملک بر آن کوه که نزدیک است بدیه
سرفت قلعه بنا نهاد و جبه خانه کردانید و اثار ان الی یومنا هذا باقیست ابرشتجان
اردوان اصغر بن بلاش انرا بنا کرده است و بعضی دیگر گویند که رستم داستان انرا
بنا کرده است و گویند که نام ابرشتجان پیش از این استجان بوده است اهل دیه این
قومی را از پی روان پیغمبر بکشتند حق سبحانه و تعالی بر ایشان خشم گرفت و این دیه را
بزمین فرو برد بعد از ان این که امروز قائم است بعوض ان بر بالای ان دیه بنا کردند
و گفتند ابرشتجان یعنی بالای ابرستجان و بدین دیه اشراف و بزرگان عجم ساکن
بوده اند و از اتشکدها اتشی انست که بجوزانست و گویند که بابرشتجان شانزده
اتشکده بوده است و رئیس این دیه یزدانفاذار بوده است در روزگار بنی امیه
و یزدانفاذار انکسی است که باروی قم کشیده است چنانچه ذکر ان گذشت
سجاران سیاران بن فهره افراسیاب ترکی انرا بنا نهاده و پدر او را سهره بعوض
و قصاص سیاوش بکشتند و گویند سجاران را سیاان بن دستان برادر رستم
بنا کرده است و بعضی دیگر گویند که سجاران و ابرشتجان فیران بن ویسیان وزیر
افراسیاب بنا کرده است دران تاریخ که افراسیاب بر ایران شهر غلبه کرد

و این هر دو دیه قدیمترین بناهای ناحیت کبوده دشت اند و بران کوه که نزدیک
سجاران و ابرشتجان است قلعه ایست کهنه حصین محکم مزدجان انرا مردی
از عجم بنا کرده است و بنده را از بندگان خود نام او مزده بر عمارات و بنای ان
موکل کرد پس مزده دیه و شهر مزدجان را بنا کرد و بنام خود باز خواند و بدان دیه
جوئی از وادی قم بر گرفت و اب بدان روانه کرد و ان جوی را بنام خواجه اش بنا
کرد و نام خواجه او حر بنده خود را گفت که چه کردی مزده گفت که شهر را بنام خود
بنا کردم و جوی را بنام و هیچ چیز را حیات و بقا نیست الا باب چنانچه حق سبحانه
و تعالی میفرماید که وَجَعَلْنَا مِنَ الْمَاءِ كُلَّ شَيْءٍ حَيٍّ خواجه مزد بر مزده خشم گرفت
و گفت تو انچه مشهور و معروفست بنام خود کرده که ان مدینه و دیه است و جوی
اب که بغیر از خواص کسی انرا نمیشناسد و نمیداند بنام من باز خوانده و مزده را
بدین سبب بکشت و نام مزده مملوک بر مزدجان افتاد و بدو باز میخوانند و در
کتاب سیر ملوک عجم اورده اند که باروی شهر قم مزدجان بهرام جور بنا کرده است
کمیدان چنین گویند که کمیدان پیش از بنا و عمارت چراگاه مادیانها بوده است
و بدین سبب او را کمیدان میخوانند یعنی جای مادیان و این تفسیر بلاشک موافق
و مناسب این نام نیست لیکن من چنانچه یافتم یاد کردم و مترجم این کتاب حاجی حسن
قمی چنین گوید که این از دو وجه خالی نیست اول چنانچه گفته اند که این دیه جای
مادیانها بوده است و این لفظ بمرور ایام قلب کردند و گفتند کمیدان دویم انکه
گویا جمعی که بدین مراعی ساکن بوده اند اسبانرا محافظت نموده اند در بیشتر
اوقات چنانچه عادتست در این موضع که دران اسب میدوانیده اند با این
اسبان بخود دویده اند و مقرر است که موضعی که دران اسب میدوانند میدان
میخوانند پس بدین سبب این دیه را کمیدان نام کردند والعلم عند الله خما باد خماء
دختر جهر از ان بنا کرده است مهربیان این دیه را از بهران مهربیان نام نهاده
که بدین دیه موضع قسمت اب بوده است و بیان بزبان عجم جای قسمت کردن
ابست و بر این اب و موضع مردی مهر نام موکل بوده است پس این دیه را بدین

سبب مهربیان نام کرده اند سجن این دیه را از بهران سجن نام نهاده اند که
ریگستان و سنگلاخ بوده است و زمین که در ان سنگ و ریگ باشد انرا
سجن و سکن خوانند پس بحقیقت که در این لفظ تخفیف کرده اند و گفتند سجن
و سکن خمهین مؤید مؤیدان در این دیه باغی که انرا باغ مؤید گویند بنا نهاده
است و چنین گویند که در این باغ هزار خانه و باغ و رز بوده است و مؤید با
اهل و عیال و تبع خود در ان فرود امده بود و پس از مدتی دختر شهران بانو
نام خمهین را بنا کرد و با مهریار بن مؤید در ان ساکن شد و من قصه و حکایات
ایشان انشاء الله که در باب عجم یاد کنم براوستان چنین گویند که بعضی از
ملوک از دور اتشی دیدند بر صحرای براوستان گفتند این چیست برازه است
ان یعنی زبانه اتش بفرمود تا بدان موضع این دیه را بنا کردند و نام نهادند به
برازستان پس بمرور ایام قلب کردند و گفتند براوستان و براوستان از جمله
بزرگترین دیها است و گویند که نهایت ان خزادجرد است و خزادجرد نیز بر زمین
براوستان بنا کرده اند و بعضی دیگر گویند که نام این دیه در قدیم انبارستان
بوده است زیرا که انبارهای عجم بدین دیه بوده است و براوستان ان پشته بزرگ
است بنزدیک براوستان اهل ان ناحیت ان را بفارسی ابرایجان نام کرده اند
یعنی پشته اهل براوستان و روایت کنند که براوستان انجا بوده است که الیوم
پشته است و اهل براوستان مردمانی بد و شریر بوده اند و ایشان را غله
بسیار بوده است و از فروختن ان منع کردند و در قحط سالها و تنگ سالها
تا غایت که مردم از بی قوتی بجان رسیده اند و هرگاه که اهل براوستان غله
فروخته اند اول ان غله را بر تابها و قرقانها بریان کرده اند و بعد از ان بفروخته
اند تا نباید غله که از ایشان بخرند زراعت نمایند و غله بسیار گردد و نرخ
غله کم شود و قحط سالی بفراخ سالی مبدل شود ایشان غله را بریان می
کردند تا چون از ایشان بخرند و زراعت نمایند رسته نگردد و غله
ایشان بروائی فروخته شود حق سبحانه و تعالی دیه براوستان را و مردم انرا

بزمین

بزمین فرو برد و سرای و موضع ایشان زیر و زبر کرد تا غایت که نشیب انرا بلند کرد
و بلند او را نشیب و نگونسار کرد و گویند که در بعضی اوقات ظرفها و ابدانها
و خیمها بدین دیه یافتند مغلوب و سرنگون پس بعوض این دیه براوستان بنا
نهادند و گویند که در براوستان کنیزکی بوده است صالحه از ان یکی از وجوه
اهل براوستان ان غله که خواجه او بدو دادی که بریان کند و بفروشد ان کنیزک
صالحه بعضی از ان بریان کرده و بعضی دیگر بریان نکرده با ان امیخته کردی و بفروختی
و تقرب در این بخدای عز و جل کردی تا چون مردم انرا بخرند و زراعت نمایند
و بدان متفق شوند ان کنیزک صالحه را در روز قیامت ثوابی و اجری عظیم باشد
ان غله که از ان کنیزک میخریدند و صحیح و بریان ناکرده را از بریان کرده جدا میکردند
و زراعت مینمودند و ان کنیزک را بدعای خیر یاد میکردند پس چون حق سبحانه
و تعالی خواست که ان دیه را با اهلش بزمین فرو برد بدان کنیزک ندا کردند که ای
کنیزک صالحه از این ضیعه بیرون رو که خشم خدا نصیب ایشانست و نظر باز پس
مکن پس چون ان کنیزک از دیه بیرون امد باز پس نگریست در حال با سنگ نعوذ
بالله من عذابه و سخطه و نسئله توفیقنا الرضاء برحمته شهرستان بعضی مردم
روایت کنند که این دیه خمائی بنا کرده است بر دست مردی نام او شهروا و این
دیه را بنا نهاد بنام خود و جهر بن راجلین از برای پسر خود و جهر بنا کرده است و
بنام او باز خوانده است طبشقوران هشیم از عمر کسری روایت کند که او گفت
که این دیه قومی از اهل طبشین بنا کرده اند و نام ان طبشکاران بوده است پس
معرب کردند و گفتند طبشقوران این دیه را فرالا بنا کرده است و او مردی
بوده است از ملوک کابل ملک اعظم بر او خشم گرفت و از پیش خودش براند او
با جماعتی از حواشی و ممالیک و خدمتکاران خود از پیش او بیرون امد و امد
تا بزمین قم و بدین موضع فرود امد و این دیه را بنا کرد و منزل ساخت و گویند
انرا فرایه باین علت نام نکردند بلکه سبب ان نام کردند که اب ان بسیار بود فرایه
یعنی پرابه فرالا انرا بنا کرده است راوی چنین روایت

کند که این دیه را جهستان کابل که ملک بود خشم گرفته بود بنا کرده است و گویند
که بنده بود سید او بر او خشم گرفته بود از کابل بیرون آمد با جماعتی از حواشی و بقم
نزول کرد و جهستان را بنا نهاد و منزل کرد و بشهر قم از نسل ممالک او جمعی هستند
کی بن میلاد آن را بنام خود بنا کرده است و الیوم مندرس است راوی
گوید که بدین موضع قطعا و اصلا عمارت نبوده است اول عمارتیکه در او بنا
نهادند سرایکی بود گفتند سرایجه بعد از آن معروف کردند و گفتند سراجه
معنی آن ده اینان است یعنی ده شجاعان و در این دیه از فرزندان عجم قومی بوده
اند که بشجاعت منسوب بوده اند و نی بزبان عجم شجاع باشد و دیه یعنی قریه پس
ده اینان یعنی ده شجاعان چنین گویند که اول دیه از دیهای سراجه
که بنا نهادند این دیه بوده است از این جهت گفته اند نواران ابن مقفع
گوید که این دیه مردی از عجم نام او حرزاد بنا کرده است و او را حرزاد کرد نام نهاده
است پس تخفیف کرده اند و گفتند خزادجرد ابن مقفع گوید که این دیه
بیب بن جودرز بنا کرده است و نام او بفارسی ابجویه و آن را ابجویه برای آن نام
کردند که بر کنار آب واقع شده بود و بعضی دیگر گویند که نوشیروان زنان مزاوله را
بعد از مردان ایشان را بکشتند و بدین دیه فرستاد و فرمود که ایشان را به پلیدترین
و زشت ترین و سخت ترین کارها مثل کوچها رفتن و مزبله ها از نجاست پاک
کردن عقوبت کنند و این طایفه را بفارسی ابجویه میخوانند یعنی اینها به نسبت
با آن طایفه که کشتند همچو آب جوی است بعد از آنکه منقطع شود و در حفرها
و گورها بماند و در اسلام مقطعه نام نهادند و سبب آن بود که اصحاب و
لشکر مهلب منهزم گشتند چون بمقطعه رسیدند پیری مجوسی را بر آن دیدند
از اهل جدل و کلام و بحث آن شیخ از ایشان پرسید که شما را چه مذهب و
ملت و کیش است گفتند که مذهب ما ضرر و زحمت بمردم رسانیدن و
متعرض ایشان شدن و فرزندان را کشتن شیخ گفت پیش از بیم کنید و حجت
گیرید و اعلام کنید و ایشان را باسلام دعوت کنید و مردم را بدیشان

فرستید و تعریف کنید و مذهب و ملت خود بر ایشان عرض کنید اصحاب مهلت
گفتند که بلی شیخ مجوس گفت این حرکت و معنی و اعتقاد که شما بر آنید در حالت
کودکی الهام شما کرده اند یا چون بزرگ شدید و از اهل دانش و عقل گشتید این
شغل بیاموختند گفتند ما آموخته ایم در حالت بزرگی و عقل شیخ گفت چگونه
شما که از اهل عقل و فکرید و امید دارید از برای خود کشتن و غارت کردن و از
دیگران روا نمیدارید و فرزندان و آنها که در شکم ایستانند شما را از کجا معلوم
شده است که ایشان کافرانند و کافر خواهند بودن پس بعضی از ایشان تصدیق
سخن مجوس کردند و بعضی تکذیب او و متفرق شدند و بعضی کشتن اطفال
حرام کردند و بعضی بر آن بایستادند پس آن دیه را از بهر آن مقطعه نام
کردند که این طایفه از اینجا که یکدیگر منقطع شدند و متفرق گشتند و آن
مجوس را طلب کردند تا او را بکشند که در میان ایشان تفرقه انداخت و
ایشان را پراکنده گردانید او را نیافتند و بر او قادر نشدند راوی گوید
که این دیه را بدان سبب نام نهادند که یکی از اکاسره بفرمود تا از مواضع متفرقه
چند خروار خمر جهت او بیاوردند و بر او عرض کردند و او از هر جائی بعضی بیاشامید
خمر میم را پسند کرد و گفت بزبان عجم می ام یعنی خمر اینست پس بدین سبب این دیه را
بدین اسم نام نهادند این رستاق شش دیه است و مجموع این شش
دیه سهلیه و صلبیه صد فرسخ بوده است از آنجمله خورها باد خور بن اروند
آن را بنا کرده است و سه جریب زمین بدین دیه کوشکی بنا نهاده است بر
پشته مشرف منیع و اساس و بنیاد آن از قرار زمین گرد بر گرد این پشته سی گز
بدراز نا و ده گز به پهنا بسنگ و گچ بر آورده است تا بر ظاهر زمین و بر بالای
این گچ و سنگ بدراز تا چهل گز و به پهنا هفت گز و در گوشهای چهارگانه
این کوشک کوشکی بنا کرده است منیع و رفیع و درازی آن سی گز بر پشته بنا
نهاده است و گویند که وزن هر خشتی که در این عمارت بکار کرده اند سی
من است و برابر این کوشک بر سر کوهی که آن را کوه خور گویند و آن کوه چنان

بلند است که هیچ کس قادر نیست که بر انجا رود جوسقی بنا کرده است مثل مناره
و درازی سی گز و بر سر ان نیزه دراز در نشانده است و بر سر ان دو مورش اویخته
است یکی منع برق و سرما میکند و یکی منع بادها باذن الله تعالی و از یکجانب این
دیه موضعی است که انرا سلم در کویند بر کوهی بلند و کویند که ان دری بوده است
که اسکندر او را خراب کرده است برابر این کوه چشمه هست و ان کرم که هر کس را
بیماری و علتی سرد باشد یا بادی در اعضای او باشد چون خود را در این اب
بشوید بقدرت خدای عز و جل شفا یابد و از اطراف و جوانب کسانی را که علتی
سرد بودی بدین چشمه قصد میکردند و بدین سبب غسل مینمودند و شفا می
یافتند راوی کوید که برون ترکی امیر قم بود در سنه ثمان و ثمانین و مائتین هجریه
و بروایتی دیگر سنه ثلث قصد این چشمه کرد و کرد بر کرد این چشمه کاروانسرائی
بنا نهاد تا مردمانیکه بسبب دوا قصد این اب کنند در این کاروانسرا فرود ایند و
اثر ان الی یومنا هذا باقی است مزارع خورها باد چند اب و جور و کران و اسحق
اباد و خورها باد را دو کاریز است یکی را باد کویند و یکی را مهرین و همدانی در
کتاب خود اورده است که صرم از ناحیت قم است و اهل ان دیه را مهره ایست دعوی
میکنند که این طلسم سرما است چون فصل ربیع باشد و ترسند که کشت ایشان
و میوهای ایشان از سرما نقصان یابد ان مهره را ارند و بر سر نیزه بندند کشتهای
ایشان بسلامت بماند و هیچ نقصانی در ان واقع نشود و سرما در ان اثر نکند
باذن الله تعالی و قدرته
این هر دو دیه اسب و سین که از اهل
عجمند بنا کرده اند و این هر دو دیه را کاریزیست بسیار اب و نام ان کاریز جب
است چنین کویند که اب هر دو دیه از ان هفتاد کس بوده است و هر یکی را
بر این کاریز رزی بوده است و حاصل هر رزی انمقدار بوده است که صاحبش
با اهل و تبع و عیال بدان معاش کرده است و او را کفاف بوده است و ایضا
این هر دو دیه را کوشکی است بلند و محکم
جروند فارس انرا بنا کرده
است و بدین دیه رزها اند و کوشکی محکم و کاریزی که انرا
کویند جران

نمیدانند که بانی ان که بوده است و ان ده برده سهم نهاده اند و در قدیم ان را
قلعه نبوده است در این اواخر بنا کرده اند راوی کوید که دخل این دیه هزار هزار
دینار بوده است بواسطه معموری و پاکی و زیادتی زمین و دفع ان
بانی
ان نمیدانند که بوده است و کویند که زمین ان صد جریب است از ان صد کس هر
کسی را یکی و بسیار اب بوده است چنانچه از هر جریبی ان قدر حاصل شده است
که صاحبش بدان معاش کرده است
بیب بن جودرز انرا بنا کرده است
و انرا ویرود نام کرده است بعد از مدتی دیگر که ویرود کفتند بعد از ان معرب
کردانیدند و کفته اند جهرود
ایضا بیب بن جودرز بنا کرده است و جیوه
اول ضیعه است که بجهرود بنا کرده اند
کیخسرو ملک انرا بنا کرده است از برای
خاصه خود و اتشکده او بوده است
انرا نام کرده اند بانار بن سیاران
بن سهره بن افراسیاب ترکی
این دیه را با میل ان اسکندر بنا نهاده است
و بدین دیه چهار ستون است از سنک مدوره متساویه هیچ نتوی و فرجه و
نقصانی و زیادتی نیست کوئیا که ان ستونها را تراشیده اند و یک سنک است و کویند
که بر سر این ستونها قبه بوده است از سنک و الیوم بیفتاده است و بدین دیه حوضهای
طولانی بوده اند از سنک مثل جویها و اجر و سنکهای ان چنان درهم بوده است
کوئیا که مجموع یکپاره است و اهل ان دیه کوسفندان خود را برابر ان دوشیده
اند و در این حوضها روان کرده اند تا بدیه امده است و اهل هر جوئی شیر کوسفندان
خود بعضی که میان ایشان جاری معلوم بوده است فرا کرفته و برداشته و بدین
دیه چشمه ایست در بیخ درختی و چنین کویند که این چشمه همه اوقات خشک
باشد و چون ادمی نزدیک این چشمه رسد و سخن کوید بقدرت خدای عز و جل
ان چشمه شکافته شود و ابی سردی خوشکواری صافی از انجا بیرون اید و چون
بیاشامد و خاموش شود دیگر باره باز ایستد و بسیاری از مردم اینچنین دیده
اند و بدین خبر داده و روایت کرده اند که بدین دیه چشمه است که انرا حمه کویند
از پشته های بلندان و در قدیم الدهر عوض دهقان انرا کنده است و اب ان بیرون

اورده است واب ان کرم است واز بیماریهای بارده شفا دهد باذن الله
تعالی وقدرته واز شهرها مردم بدین چشمه ایند وبدین اب غسل کنند وشفا یابند
ایضا انرا عوض دهقان بنا کرده است واین دیها قدیم
ترین ضیاع انارند ودر این هر دو دیه بیب بن جودرز بنا کرده است
یونس بن نور دیب بن جودرز بن
دست قباد بن قباد مهندس ان روزکار این دیها را بنا کرده است
این هر دو دیه را بیب بن جودرز بنا کرده است ودر موضع شیداز
سه اسب کره اشقر از بهر او زین کردند که پیش از ان بران زین ننهاده بودند وان
موضع را بشید رزین باز میخوانند وبعد از مدتی شیداز بند نام کردند
مهرمیشت انرا بنا کرده است اردشیر بن بابک انرا بنا کرده است ونام او
بفارسی رودکان بوده است بعد از ان معرب کردند وکفتند روقان
اردشیر بن بابک تا این جوسق را میان روقان وخانشاه بنا کردند تا منظره
باشد از برای کسی که در روقان بنشیند بعد از انکه بنا نهادند نام نهادند به
خانشاه وسکان راوی کوید که سبب بنای ان ان بود که چون اردشیر روی از
اصفهان باز پس کرد بعد از انکه شهر قباد ملک اصفهان را بکشت واین شهر
از جمله ملوک طوایف بوده است وملوک طوائف انکسانی اند که اسکندر بر
ایشان مالک شد وایشانرا ملوک طوائف نام نهادند بسبب انکه اسکندر بر
هر یکی بناحیتی مالک شده بود وطوائف بحسب لغت نواحی باشد اردشیر
بموضع نیاستر قان فرود امد ونیاستر بنا کرد پس از انجا رحلت کرد وبموضع
خانشاه فرود امد وپیش از فرود امدن بدین موضع به بنائی ان فرموده بود و
اردشیر در ان حالت بر کنار وادی قرود نزول کرده بود وملوک همه اوقات
منزل ومقام بر کنار رودخانها ودر کوهها وشهرها ئیکه تحمل لشکر وغلبه ان
توانند کرد ساخته اند وفرود امده اند پس از ان اردشیر از خانشاه بدوداهک
امد وانجا فرود امد ولشکر ملک ری وملک همدان روی بدو نهادند لشکر

ری بروقان ودوداهک فرود امدند ولشکر همدان بسکان وهنبرد فرود امدند
چون اردشیر کثرت وغلبه هر دو لشکر بدیدند نذر کرد که چون برین هر دو لشکر
ظفر یابد در موضع ظفر اتشکده بنا نهد پس لشکر بیکدیکر رسیدند واردشیر بر ایشان
ظفر یافت وهمه را کشت وهیچکس از ایشان زنده نماند اردشیر بخانشاه بموضع
خود باز کردید چون مطمئن وارامیده شد کمان وتیر خود را بخواست واز موضع
خانشاه بینداخت بحد قریه هنبرد وبموضع سکان بیفتاد ورودخانه میان ان و
میان خانشاه جاری بود پس اردشیر بفرمود تا در ان موضع که تیر در ان بزمین
امده بود دیه بنا کنند واتشکده سازند پس بر حکم وفرموده او سکان را بنا نهادند
ودر ان اتش برافروختند وچهل خانه از یهودان بیاوردند وایشانرا مجوسی
کردند ومجاور این اتشکده کردند راوی کوید این موضع را از برای ان سکان نام
نهادند که چون اردشیر به بنای ان فرمود او را کفتند که در کدام موضع بنا نهیم
کفت افراسراکان یعنی بر سر کوهی که از ان رودخانه میاید پس ان دیه را بنا کردند
وسراکان نام کردند پس مردم بمرور ایام کفتند سکان چنین کویند
که این دیه اتشکده بوده است وبدان اتونها بوده اند ودر ان اجر وکچ واهک
پخته اند ودود ان باسمان بر رفته ومردم کفته اند دوداهک وبدین سبب انرا
دوداهک نام کرده اند ونیز کویند که چون اردشیر از اصفهان باز کردید بخانشاه
نزول کرد واز انجا بدوداهک امد ودر انجا بحمام رفت واز دود پختن اهل بتنک
امد کفت این چیست کفتند دوداهک پس انرا دوداهک نام نهادند ونیز کویند
که چون اردشیر از اصفهان باز کردید وبخانشاه نزول کرد راوی کوید که چون
اردشیر بموضع خانشاه حرزی وحاجزی ومانعی میان اردوان ملک ومیان
حیازاتی که از شهرها جمع کرده بود بدید کرد وبهمدان رفت وملک انجا را بکشت
پس از ان ملک هامین را بکشت وامد بحلوان واز انجا باهواز واز انجا بمدائن
تا انکاه که اردوان بن بلاش ملک اعظم را بکشت راوی کوید که مطبخهای
اردشیر هنبرد بودند وبدین سبب او را بدین نام کردند که هنبرد بزبان عجم

سپری بود راوی گوید بدین دیه را زبد و به بنا کرده است صاحب قلعه که بر
کوه جوشن است و او را قلعه ربزان بدین مکویند و ان بواسطه بلندی برجهای
ده و اخر و فراهان مشرفست راوی گوید که هیچ کس بر فتح این قلعه قادر نبوده
است بواسطه حصانت و محکمی ان چنین گویند که چون افراسیاب بر ایران شهر
غلبه کرد قصد این قلعه کرد زبد و به که صاحب قلعه بود محاصره کرد و
در بروی افراسیاب بربست چنانچه افراسیاب را در فتح ان هیچ حیلتی نماند
و همچنین زبد و به را در برخزانیدن افراسیاب را از انجا پس از مدتی زیادتر
بفرمود تا استر شموس را بیاوردند و پوستهای خشک کهنه تنک بر او بخیاند
و بشب دو میانه لشکر افراسیاب سر بباد ندچون دواب و اسبان او از گرسنگی
ان پوستهای خشک کهنه بزمین و دیک می امدند بشتابند بر بهدند و لشکر
افراسیاب بترسیدند و گمان بردند که از قلعه بر ایشان شبیخون کرده اند
پس لشکر افراسیاب شمشیرها بکشیدند و بیکدیگر در امیختند تا بیشتر ایشان
کشته شدند پس افراسیاب باجمله اندک روی بهزیمت نهادند و زبد و به
از ایشان خلاص یافت قلعه که انرا خوانند بزد یک رو فان راوی
گوید که انرا بهمن بن رستم بنا کرده است و ان قلعه منیع و حصین و محکمیست
و هیچ کس بر فتح ان قادر نبوده است یکی از ملوک عجم مردی را با یک خروار
جوز بدین قلعه فرستاد و فرمود تا این جوز را بر ایشان عرضه کنند و در
وقت خرید و فروخت تا ایشان حیلت کنند باشد که بر ایشان غالب گردد
و ان قلعه بدست اورده شود مرد با فرموده ملک باجوز روی بدان قلعه
نهاد چون بدین قلعه رسید مردم قلعه پیش او تاز امدند و با او خرید
و فروخت میکردند و جوز از او میخریدند و با او در این باب مناظره میکردند
و ان مرد با ایشان مکاسی و خرده نکری میکرد و ایشان زمان بر زمان متعرض
میشدند و جوزهای او بر میکرفتند و بهای ان انچه ایشان میداده اند او
زیاده بر ان طلب میکرد تا انکاه که بعد و قصد اظهار ملامت کرد و روی

بر ایشان زشکرد و جوال جوز انجا بریخت و بر ایشان نفرین کرد و گفت کیبی بها
بر کرید چون جوز بریخت مردم قلعه بتمامی نزدیک او دویدند و بجوز در افتادند
و میکرفتند و جمع میکردند و مرد جوز فروش سبک کرفت و در قلعه رفت و
در بست و بالای قلعه برامد و علامتی که میان او و میان ملک بود اظهار
کرد ملک با لشکر خود بجنبید و بیامد و این قلعه را بدین حیلت بکرفت

این قلعه بد و فریحی دلیجانست و از ابحصانت و محکمی صفت کرده اند
و ان قلعه ایست که ابو القاسم علی بن محمد بن کحلی در انجا محاصره کرد و بر بری
فارسزنیکی صاحب لشکر سفائی دران در بست و مدتی محاصره کرد و بری بر
قلعه قادر نمیشد تا روزی از روزها ابو القاسم سراز سوراخی بیرون کرد تا
نفسی برارد و حالا انکه سنکی منجنوبی انداختند سنکی از منجنوق بجست و در
هوا بر بدد و زبن شد و از انجا سنکی بیکوچک بر سر ابو القاسم امد و بشکست
و دود ماغ او امد و در ساعت بمرد و اصحاب و اهلش قلعه را تسلیم کردند
و از قلعه بیرون امدند و ابو القاسم در این قلعه از قبل عامل جرنادقان می
نشست و هر سالی مالی معین از او میستدند و محافظت قلعه میفرمود

این قلعه هم بدین نزدیکی است و بانی او را نمیدانند و از ساکنان این جزی
نمیشناسند زیرا که کهنه و قدیم است و این قلعه بر کوهی است بلند هم اینجا
استانه ان از چوبست و از دور هیچ نمیدند و تا الیوم باقی است و چنین که این قلعه
بس منیع و محکم بوده است این قلعه بقرب نرافشت بر کوهی که انرا
بل میکویند و فرا پیش رود خانه است و این قلعه نیز بوده است کردد
قدیم انرا خوانده اند و اکنون منسوبست با بی الحسین بن ابی سهل و این
قلعه نیز دیک قاهر است و قلعه بلند و حصین و محکم است و کویند که
در این قلعه زیاد بر صد خانه از سنک تراشیده اند و میان از قلعه و رام
ان قلعه حاجزی و ما بینی بوده است و ان اینچنان بوده که مقابل در ان قلعه
منارهٔ بنا کرده اند از سنک و بزدنان بانجا رفته اند و از سران مناره بر ان

قلعه بزد بانی نهاده اند و از اینجا بقلعه رفته اند و بران گذر کرده و حسین
بن ابی سهل در این قلعه بوده است و از اینجا گاه گاه خود ساخته چون او
وفات کرده است ابو اسحق ابراهیم بن محمد فقی حاجب زن او عایشه را خواسته
و بران قلعه مالک شده ابن مفرغ گوید که از اینجا گذر بن خراسان
نام نهاده اند بشهره اصغر بن خراسان نام کرده اند و گویند که این هر دو
شهره جای جمع شدن اب رودخانه ها بوده است و اینها در آن جمع شده اند
و او را هیچ منفذی و مجرای نبوده است بسبب آنکه گرد بر گرد آن کوهها بوده
است جم الملک دیوی را فرمود نام آن مران تا آن کوهها را ببرد و اب را روان
کند جم الملک آن دیو را گفت بزبان فارسی کن مر بعجمی را مرعل کن پس
شهره کبری را برای این نام نهاده اند که جم آن دیو را گفت که کن مر پسران دیوان
کوه را ببرند و اب روانه کرد و اب رودخانه ثم و اب رودخانه وی دهند
بشهره جمع شده است پس چنین گویند که آن موضع گران دیو بربن است تا
امروز ظاهر و روشن و معلوم است پس چون اب برفت و بقیه از اینجا پیش
تماند پشکها در میانه اب بدامد ندیم را گفتند که اب باز خشکیده و بعضی
زمین بدامد و پشکها بزبان ایشان نهر نهه بود پس آن جا علی از شهره
کبری بنا نهادند و از اطسوج نام نهادند تا لی تومنا هذا و جم بفرمود
مره را که او برادر آن دیو بود که نام او مره بود تا اب از شهره صغری بکراند
او بر فرموده او چنان کرد پس نام نهادند که مره پس این هر دو رستاق را
مرو مره نام نهادند و آن هر دو برادر را ستادند و گویند که فتح این
هر دو شهره بجنك بوده است بردست احنف بن قیس بروایت قول عتاب
اما فتح معروف و مشهور آن بردست ابو موسی اشعری بوده است و احنف
از امرا و محکومان او بوده است و گویند که بقریه خمهین که از قرای شهر مرو
مسجدیست منسوب بابو موسی اشعری چون نواحی هواز و اصفهان را
فتح کرد شهر بن را نیز فتح کرد بدلیجان بن شهر نام نهادند

از خبازان زاد است و انشکدهٔ آن و انش دران بشتاسف ملك نصب
کرده است و برافروخته و او را چند بن او قافت و گویند که نهور سه برادر
کرده است درونه و برزافشت و سپنیقاد و خرهاد خواهران ایشان
بنا کرده است و بنام خود نام نهاده گویند که خرهاد بن سهر براد رستهاران
بنا کرده است و بنام خود نام نهاده و آن بنائی عجیبست و تا الیوم قائم و محکم
است و نقشهای آن باقی اند گویند نقاشان و صانعان آن بامداد دران
آمده اند و شبانگاه بیرون رفته و صحیح آن است که انشکدهٔ آن بشتاسف
ملك بنا کرده است و خرهاد بندوبه بن سنفاد بنا کرده است خالکری
پروبز چنانچه شرح او در اخبار او گذشت ذکر فاسان اینجا یاد
کردم بواسطهٔ آنکه بیشتر بن ضیاع آن باحوز قرار گرفتند ابن مقفع گوید که
هرد و فاسان زابد و فاسان پسران خراسان نام کرده اند و چنین
گویند که فاسان اکبر بن الضحاك است که او را بهوزاسف میخوانند و فاسان
اصغر پسر افریدون است و قول اول نزد ملتهای ایشان درست و روشن
تر است و گویند که فاسان را نام نهادند بر رودخانه که آن را بزبان عجم کاسه
میگویند و گویند که فاسان در بابوده است و آن را کاس رودخانه
و اول موضع که از آن اب باز خشکید موضع بطربن بود و این بطربن
بلندترین موضع است پس چون اب بطربن کم شد و زمینان ظاهر گشت
بزبان عجم گفتند بدامد پس از بهر این بطربن نام نهادند بعد از آن موضع
دارام ظاهر شد و گفت دا بزبان عجم جمع شعب پس از این جهت آن را دارام
نام کردند و گویند که نام آن در اصل دارارام بوده است یعنی درشادی
پس تخفیف کردند و گفتند دارام و نیز گفته اند که فرعون موسی از این
دیه بوده است و بر نیز و اب کند از انجا که عجم دران غلو کرده اند از
وصف بهوزاسف یکی آنست که گفته اند که بهوزاسف زمین فاسان را
باز کرد اند و ظاهر آن باطن کرد اند و بقاسان رودخانه نبوده است

اما کاریزان بنسبت تا کاریزهای ان ناحیت بیشتر و زیادتر بوده اند و بیوزاسف
بهیچ موضعی و جائی نگذشتی الا که اهل انموضع چیزی بمیراث بگذاشتی چنانچه
باصفهان اطعمه و حلوا بگذاشت و از ایام اوالی یومنا هذا اطعامهای خوب
گزیده و حلواهای گوناگون باصفهان موجودند و بقاسان حیلت و دروغ
بگذاشت و بقم ظلم و جور و نیکو نوحه کردن بگذاشت بری غدر و مکر و خدیعه
و انکه مردان کم از زن باشند و اختیار ایشان بدست زنان باشد و مادگی
بر ایشان غالب باشد و بهمدان بهتان و دروغ گفتن و سبکی اظهار کردن
و دیگر از وصف بیوزاسف که عجم در او غلو کرده اند انست که عجم میگویند که
افریدون بیوزاسف را بریسمانی بست او ریسمان را بکشید و با ریسمان بگریخت
افریدون در پی او برفت او را یافت بموضعی که امروز برابر قم است و معدن
نمکست در انجا بقضاء حاجت نشسته بود و غایط او نمک شده و معدن
نمک گشته و نمک قم و حوالی ان از انجا است برقی گوید که نمک قم پاکیزه ترین و
خوبترین نمکها است زیرا که ان ابیست در ان حالت که فسرده میشود صافی
است و هیچ خاک با ان امیخته نشده است و دیگر نمکهای غیر قم خاک با ان
امیخته شده و نمک قم در تابستان فسرده میشود و دیگر انکه هیچ کس انرا منع
نمیتوان کرد در تصرف ان و خراج بران نمیتوان نهادن و هرگاه منع کنند یا
خراج بران نهند ان اب منقطع شود و ناپدید گردد و هیچ اثر نمک انجا نماند
و این معنی هم اندر ایام جاهلیت و هم در ایام اسلام تجربه کرده اند و ازموده
و این نمک همه اوقات مباح بوده است و هر کس که خواسته است برداشته
است و تصرف کرده است و این کوه نمک معروف و مشهور است و الی یومنا
هذا قائم و باقیست و بدین گونه چندین مواضع و معادن پوشیده اند تا
بامروز و گویند که این معادن در دامن کوه اند و من که مصنف این کتابم انرا
دیده ام و هم شنیده ام از کسی که بر این کوه رفته بود که او گفت من اب انرا بغایت
پاکیزه و خوش طعم یافتم و در ان چند درخت انجیر نیز دیدم و نیز گفت که تو چون

برابر ان اب بایستی و خواهی که قصد جانب مغرب کنی ان اب برابر تو باشد
بسیار و مجتمع نماید و چون از جانب مغرب بروی و بپایان ان اب برسی ان ابرا
باریک و اندک بینی و چون معاودت کنی و روی بجانب مشرق کنی و بنیمه
ان اب برسی ان ابرا در طرف مشرق باریک و اندک یابی و از جانب مغرب از
پس پشت خود بسیار و مجتمع بینی و همچنین چون از ساوه بیرون ایی بجانب
قم ان اب براه تو واقع شده باشد و یک نیمه ان اب از جانب مغرب بسیار نماید
و یک نیمه ان از جانب مشرق اندک نماید و چون از قم بساوه روی بر عکس
ان نماید از جانب مشرق بسیار و از جانب مغرب اندک این دیه را
نام نهاده اند بورازین قاسان اکبر و گویند که ورازین بیب انرا بنا کرده است
دنجرد بن قاسان اکبر انرا بنا کرده است خواصر برادر خناصر انرا بنا
کرده است گویند که چون افریدون بیوزاسف را با پری بگرفت و زنجیر
در گردن او کرد و او را بدان محکم بند نهاد روی باز کرده و بیامد و بوزهشت
نزول کرد و بدین وزهشت اب بسیار جمع شده بود و مجمع اب بود و وزغهای
بسیار در او بودند و اواز بسیار میکردند چنانچه افریدون از اوازهای
ایشان بتنگ امد و نمیتوانست انجا نزول کردن پس ان موضع را بدین سبب
وزهشت نام نهادند اردشیر بن بابک انرا بنا کرده است و انچنان
بود که چون او از اصفهان باز گردید و ملک اصفهان و اشراف اهل بیت او
و سرهنگان او را کشته بود و فرموده تا سرهای ایشان در جوال نهاده همراه
وی میاوردند چون بچشمه نیاستر رسید ان چشمه را دید که اب از سر ان
کوه میجوشد و بدامن ان فرو میرفت پس چون بسیاری از ان اب بدید امد
و انموضع را بغایت خوش یافت بفرمود تا بدانموضع نزول کردند و از ان که
کسی از پس او اید ایمن شد بعد از ان سر و تن بشست و مجلس شراب ساخت و
بفرمود تا اسبان ان مهیا کردند و ملهیات و مشتهیات از انواع لهو و
لعب و اصناف اسباب طرب و فرح بمجلس خود دعوت کرد و حاضر گردانید

بدین چشمه بنشست و با اصحاب شراب خورد و مجلس او را بانواع ریاحین
پر کردند افریدون گفت که این ریاحین اسباب حرب نیست و مناسب حال
ایشان نیست پس بفرمود تا آن سرهائی که از اصفهان آورده بودند برابر او
بنهادند و گفت بزبان عجم هر اینه خرن افرینان سر یعنی مجلس خود را بسرهای
شجاعان و دلیران و ابطال بیارایید و ساخته گردانید پس چند روز آنجا
مقام کرد و بفرمود تا بران چشمه شهری بنا کردند با آتشکده و آن شهر را نیان سر
نام نهادند بسبب قول اردشیر که گفت هر اینه خرن افرینان سر پس تخفیف
کردند و گفتند نیاسر آنرا افراسیاب ملک ترکی بنا کرده است آنگاه
که برابر آن شهر غالب شد و بر او غالب کرد طیل بن قاسان آنرا بنا کرده
است اران بن قاسان آنرا بنا کرده است این دیه را از بهران
بدین نام کرده اند که یکی از اکاسره بدین ناحیت بگذشت بچشمه که آنجا است
فرود آمد آن چشمه را و موضع را خوش یافت بفرمود تا بدانجا دیه بنا نهادند
و انوشاباد نام کردند آنرا بستاسف بنا کرده است در آن وقت که بام
ارجاسف ملک ترک کارزار کرد و کاریزهای این دیه را باشارت جم ملک
بیرون آورده اند و بسیار آبند و این دیه از قاسان اصفهان است ابروز
هشیم روایت کند از عمر کسری که او گفت که این دیه را و یروز بن یزدجرد
بنا کرده است آنگاه که روی بهیاطله آورده بود و قصد ایشان کرد و این دیه را
بنام خود نام نهاد پس بمرور ایام مردم گفتند ابرور این دیه را راوند
اکبر بن ضحاک بیوراسف بنا کرد و بدان نزول فرمود و گویند که بیب بن
جودرز که اوه را بناحیت ساوه بنا کرده است این دیه را او بنا کرده است و
بیب چون خواست که بحضرت ملک رود از نواحی اصفهان بیرون آمد و براوند
نزول کرد و از آنجا رحلت کرد و به اوه نزول فرمود راوی گوید که بنا و عمارت
راوند و ابه پس بیکدیگر مانند است و این روایت اخیر صحیح تر و روشن تر
است این قلعه بر کوهیست که معروف و مشهور است بدین

اسم نزدیک سیبه و وزازاباد و این قلعه قلعه ایست که چون ارجاسف ملک
ترکی بر مملکت بستاسف ملک عجم غلبه کرد بستاسف در این قلعه رفت و
حصار کرد و حصین و حرز خود ساخت راوی گوید که رکن الدوله بر آبادان
کردن این قلعه عزم کرد و دیگر عزم بران باطل گردانید راوی گوید که
ابو موسی اشعری بر دست بعضی از رئیسان لشکر خود رستاق قاسان
بجنگ فتح کرد و نیز گویند که نفس کاشان نیز ابو موسی اشعری فتح کرده است
فراهان بن همدان آنرا بنا کرده است برادر او رکن بن همدان
آنرا بنا کرده است فارس فراهان آنرا بنا کرده است بیهودین
همدان آنرا بنا کرده است و لاشجرد بن مقفع گوید که این دیه را جوخواس بن
خراسان بنا کرده است و بنام خود باز نهاده بوران دختر کسری
آنرا بنا کرده است والان بن فراهان اکبر بنا کرده است راوی
گوید که این موضع بیابانی بوده است و زنی گوسفندان را بدین ناحیت می
چرانید و کودکی خورد با خود همراه داشت گرگ آن کودک را برگرفت و روی
در بیابان نهاد آن زن در پی گرگ میدوید و فریاد و افغان میکرد و بزبان
عجم میگفت وارودا یعنی واپسر او رود بزبان عجم کودک بود پس این موضع را
از برای آن وارود نام نهادند روایتست که ابن مقفع گوید که
ضیعتهای آنرا طبرش بن همدان بنا کرده است و بعمارت آن فرموده
از بعضی متقدمان حکایتست که آبه دریائی بوده است یکی از پاد
شان عجم اتفاقا که بران بگذشت در جوانب آن دریاچه صید کردن خوش یافت
بفرمود تا آن آب را بگشادند و کوشکی بدان موضع بنا کردند و ببالای آن برآمد
آثار کهنه و قدیمه دید گفت این نشانها و علامتها و اثرها چیست یکی از حاضران
گفت بزبان ایشان خد بود پس آن موضع را بود نام نهادند و تا بدین وقت
آبادان است و برقی از بعضی از رواة عجم حکایت کند که اول موضعی که از مواضع
و رساتیق ساوه و حوالی آن بنا نهادند آبه بود و بیب بن جودرز آنرا بنا کرده است

وسبب بناء ان بود که کیخسرو بدانجا رسید وان دریاچه بود ودر موضع و
جای ابه پاکیزه وصافی بودند بسران اب فرود امد وبزبان عجم کفت که بدین اب
سا ای افا استی یعنی این اب محتاج است بسایه وبنائی وعمارتی پس ابه را
بقول کیخسرو که کفت اب ابه نام کردند وکویند که بیب بن جودرز از کیخسرو خواست
که بدانجا عمارتی کند وبنائی نهد کیخسرو اورا دستوری داد پس بیب قریه ابه
بنا کرد باذن واجازه کیخسرو وکویند که چون بیب بن جودرز در صحبت کیخسرو
از بلاد ترک باز کردید در صحرائی وموضعی بلند از صحاری ومواضع قم
فرود امد وبدان صحرا هیچ عمارتی وبنائی نبود پس بیب ابه را بنا کرد و
میلاذ بن جرجین میلاذجرد وبعضی دیکر کویند که ابتدای بنای رستاق
ساوه در ایام کیخسرو بود وانچنان بود که چون کیخسرو بهمدان فرود امد وهمدان را
زینستان ایران شهر نام بود یعنی خزینه سلاحها ومالها واین همدان را بمالی
معین ازال کردام شده بودند وهیچ کس دیکر را با ان کاری نبود ومراد ازال
کردام رستم بن کردام است وانرا سی ودو برادر بوده اند راوی کوید که در
ان روزکار بجبال بغیر از همدان وری واصفهان شهری دیکر نبوده است
پس چون کیخسرو از همدان برخواست وبجانب افراسیاب عزیمت کرد در طلب
خون پدرش سیاوش چون بزرقار رسید واین زرقا بزبان عجم اسفید
نام بود نظر کرد با ساوه وقم ودر انحال هر دو دریا یکی بودند پس کیخسرو
بفهلوی مثل زد وکفت بیت خدش درمان برم افش بوشا ام بدش کیخسر
کرام ماوش در نشانان وچون بیب بن جودرز از کیخسرو بن فهلوی بشنید
وبیب بنزدیک او فرود امده بود پس خود بیژن را کفت ای پسرک من سخن
وکفتار ملک شنیدی اینجا بباش واین اب را بکشای راوی کوید که در ان
روزکار هیچ مردی قوی تر ودانا تر بعلم وشنا واستاد تر از بیژن نبود
پس بیژن از پدر وملک باز پس ایستاد وانجا بماند ودو خیک را بباد پر
کرد ودرهم بست وبران بنشست ودران دریا رفت تا بمیان اب رفت

وکرد برکردان برمیامد وشنا میکرد تا انکاه که جای کشودن اب بدانست
وبیافت پس قنا ان وقومشان را بران بداشت وبکشودن ان اب امر کرد
وثقات واهل اعتماد از وکلاء ونواب ومعماران برایشان باز داشت تا
ان اب را بجانب ناحیت خوی بکشادند وروان کردند بعد از ان بیژن
از عقب پدر وملک بیامد وبدیشان پیوست واز ان قصه ملک را خبر
نکرد واکاهی نداد تا انکاه که کیخسرو با فراسیاب ظفر یافت واورا بکشت و
شهر او که معروف ومشهور است بزبان عجم بوهشت کنک خراب کرد ورستم
بن دستان را وجمعی از سهمد با او انجا بکذاشت وخود چون برسید بموضعی
که انرا التویه کویند از ناحیت خوی براندرون ساوه وابه مشرف ومطلع شد
پس یافت ان ناحیت را که از اب خشک شد پس کیخسرو بیب بن جودرز را کفت
من چیزی از این عجیب تر ندیدم من اینموضع را پر اب بکذاشتم واکنون خشک
شده است بیب ملک کیخسرو را کفت یاد داری ایملک که چون بقریه اسفید
رسیدی مثل زدی که چون حق سبحانه وتعالی ترا ظفر دهد با فراسیاب
ومظفر ومنصور باز کردی این اب را بکشائی واین موضع را عمارت کنی پس
چون من این فهلوی از تو شنیدم بنده تو بیژن را وصیت کردم بکشودن این
اب حق سبحانه وتعالی بدولت تو توفیق داد واورا راه نمود بکشودن این اب
پس چون ملک سخن بیب بشنید شادمانه کشت وخرم شد وفرح افزود
وبیژن را بدعای خیر یاد کرد وثنا کفت وچهار خلعت فاخر وچهار اسب با
زین ولکام از طلا مکلل بجواهر ولالی وچهار شمشیر با کمر زرین کیخسرو به
بیژن بخشید واز نواحی خراسان وجرجان چندین مواضع باقطاع بدو داد
بعد از ان کیخسرو امرا وسهمد را بزبان عجم کفت که هر کس یکی سایه بکیرید یعنی
هر یکی از شما موضعی فرا کیرید وعمارت کنید پس هر یکی از ایشان ناحیتی فرا
کرفتند وبدان بنا نهادند وبیب بن جودرز از میان ایشان بیرون امد تا
بچشمه که انرا پراف میکویند یعنی بسیار اب وبدان چشمه ابه بنا نهادند

وبواسطه بسیاری ابان چشمه ابه را ابه نام نهادند وبدان دو کوشك
بنا نهادند وسه کاریزاب بیرون اوردند یکی راوراز جرد ویکی زاورود
ویکی راوادی وبده واسفندق نام کرد وچون کاوزاماذن میکوبند از
رود خانه بنا نهاده اند ازابه مسکن خواص لشکر وجای بازاباد آن لسان
بوده است که معد وساخته کرده بودند واماده کرده از برای دشمن
چون خروج کند بر ایشان وقهر کند ایشان را یا شب ناگاه بر ایشان شبیخون
کند وبرنج کرد رکاب بنیان اورده است که میگوید که فرعون را به بوده است
وهرکس از اهل به که بنو او را بسبی سرج روی واز رق چشم بدان که از نسل فرعون
است وهمچنین برنج گوید که سرای فضلویه منطب دران از سرای فرعون
بوده است وسرای ومسکن فرعون از دروان وزوا بوده است نادروان
بنان بن موسی راوی گوید که ملك کیخسرو چون بکوه اندس وماهین
رسید قرزین بنا نهاد واورا قرزین نام نهادند که ملك کیخسرو علمه وبنا ان
خود دارو زی گفت کرد بدابن وبدین دیه ابوانی ودرکاهی بزرگست ومشرف
واساس ان از سنك وکچ است وباجر وحصر طاق ان بسته اند واجرهای
ان برجات بعضی را در بعضی برده اند همچو دندانها وابن عمارت وبنا بزرگترین
عمارتها وبناهای عجم است وبدین ناحیت پس از ایوان مدابن واساس ان
از روی اب در قرزین بسنك براورده اند واین ابوان بزبان بنا نهاده اند
وبرزاست وچپ وکرد برکردان خانها وحجرها از اجر وسنك وکچ بنا نهاده
اند واکثر ان مندرس وناپدید شده واثار وعلامتان ابوان باقی اند و
گویند که این ابوان از ابوان مدابن بروزکار دراز قدیم تر وکهنه تر است
ایضاً کیخسرو بنا کرده است وسبب ان بود که روزی او بصید بیرون امد ویکوه
اندس رسید دایه او بر مید اصحاب خود را گفت که دایه من بر مید بر این کوه
رود ونخصص کنید وبجوید اصحاب متفرق شدند ودایه را طلب میکردند
پس در این میانه در موضعی که اینجا بود واز اسود دره گفتندی یعنی بزبان عجم سیاه

دیوی را دیدند براو ظفر یافتند وبه پیش کیخسرو اوردند کیخسرو او را دران موضع
بکشت پس ادیها بنا نشستند وبرکتها نشستند چنانچه رسم وعادت ایشان بود در
او قاتی که بر دشمن ظفر میافتند جامهای سفید بپوشیدند وکیخسرو در خلوت
خانه کاز برای عبادت وطاعت جهت او ساخته بودند بنشست وحق سبحانه
وتعالی را پرستش کرد وشکر گفت چون از انجا فارغ شد خدمتکاران را گفت
چه دارید بعضی از پرده باشما چیست گفتند یوم ومریوم دنبلم کیخسرو گفت از بهر
ایشان اینجا بنائی نهید وانرا مه اندیش نام کنید واین سخن در وقف ومیدن
دانه از او استفتا کردند واز انجا که فرقه اند واز حق سبحانه وتعالی درخواست
کرد که ان اب را مبارك ومیمون ویسیار گرداند بدین عبادت که سود همه یاد ابن
اب فرهیختان وان روز پنجاه از ماه نیز بود واز ان روز پنجروز رسم وعادت شده است
که بدین اب واب دیگر چشمها در این روز غسل کنند بعضی بکرد واب کرده اند
در بنای اندس که چون کیخسرو از جنك افراسیاب باز کرد بدناحیت سناوه کرد
کرد ویکوهی که مشرفست بر ناحیت سناوه برامد ومجسمه که بر انجا است نهاد از
لشکر فرود امد ناگاه از ان موضع جنی زاد بدار او بر رسید وبهوش شد در این
میان یکی از اصحاب او بر حال او واقف شد وچون او را هوش باز امد گفت بزبان
عجم ای ملك مه اندیش یعنی مترس ورنشاشاب بر روی او میریخت تا انکاه که
کیخسرو تمام بهوش امد اصحاب خود را بزبان عجم گفت که او رسید یعنی کار زار
کنید ویکشیدند این طایفه را پس اصحاب بهرام بر ایشان حمله کردند وایشان را
مجموع بکشتند پس ان موضع را اوزان نام نهادند بسبب سخن بهرام که گفت او
زنید پس بهرام را نام کفتند خوزان ونام این دیه اول شاه شهر ستان بوده است
پس چون ایشان را مجروح کردند بجراحات بسیار بهرام باز کرد بد واصحاب خود
وانکسانرا که بحضرت او بودند بفرمود تا هر بابت سپر خود را بخاك پر کردند و
او ردند تا بدان چشمه برنجند وپیاهای بنیاشتند بعد ازان بفرمود تا کج و
اجر اورده بدان چشمه برنجند ومحکم کردند وباز مین برابر کردند وبعد

از او بفرمود تا انشکده اینجا بنا نهادند و سودن فرمود تا آن آتش که بفرمود
بدان موضع آوردند بدان آتشکده برافروختند و آن آتش از خانه آتش مهرین بود و
گویند که این آتش پیش بهمن اسفندیار مدتها حیات او مبارفروختند و نمیگذاشتند
که بمیرد و بنشیند و گویند که آتشهای ملوک هرگز ننشانده اند و چون بهمن اسفندیار از
دنیا بگذشت در سیستان اصحاب خود را گفت بزابان عجم آتش را مهرداربد و گویند
که سبب خوشنودی بهرام از آن آتش آن بود که بهمن مردی غیور و دوستوت
بود و ملوک را بسیط و قوت خود فهم و دفع کردی یکی از ملوک در دفع او حیلت
کرد اژدهائی کوچک بگرفت و در حفره کرد و با نکشتری خود سر آن مهر کرد و به
بهمن فرستاد و نامه نوشت بدو که من جوهری فیثی بتو فرستادم که مثل و مانند
آن در عالم نبود ام از بردست خادم خود بهدیه بتو فرستادم میباید که از
دوزناه و امراء خود کسی را بدان اطلاع ندهی و همچنین رسول مرا و بغیر از تو کسی
دیگر سر آن حفره نگشاید چون رسول با حفره بدو رسید بهمن گمان برد که چنانچه
گفته ها نست و هم غیران نکرد چون سر حفره بگشاد اژدها بر روی او جست پس
آتش بدان اژدها زبانه زد و بسوزاند چنانچه از اهل عجم روایتست پس از بهجت
بهرام محافظت این آتش فرمود و او را بود بگر آتشها تفضیل نهاد تا شکر نعمت او
گذارده باشد والله اعلم راوی گوید که این موضع بهرام جور بنا کرده است
انگاه که از اهل خوزان منهزم شد و او را بدین نام نهاد بعد از آن دیگر بار
بدیشان باز کرد و بر ایشان ظفر یافت چنانچه یاد کردیم وان دوز روز عید
گرفت وان روز را نام دوز بود از ماه مهر هم چنین برتو گوید که این بدرا
از برای آن بدین نام نهادند که برجای رود و سیل واقع شده بود و بزبان
عجم نفادود بود و بعضی دیگر گویند که معنوان بزبان عجم نخوانست سبب آنکه
چون این موضع را بنا کرد نداهل خود بر بانی آن برکت و خیر دعا کردند و
گفتند بوخره باد یعنی برتو مبارکباد راوی گوید که در ازدل اسلام چهار هزار
سوار را با دیگر خدمتکاران با سفندهان بکشتند و هیچ کس از ایشان جان

بسلامت نبرد الا یکمرد و این چهار هزار سوار از خود و پروز امدند و نام پروز را
خادمی و سلیمی و خبازی و طباخی بود و بجنبک مسلمانان آمده بودند بنا حیث
نهاوند و بعضی دیگر گویند که نام صاحب همن از اهل خود بوده است و سراها
و بناهای او بطبرستان و بدو مشهور و معروفند برتو گوید که این دیه را
دارای بن دارا بنا کرده است و بنام دوم خریدکان خود نام نهاده است و بدین
دیه از مماالیک او یکمرا در ایشان نام بوده است دارا گفت که این دیه را بنام
او نام کنید پس بمرورایام تخفیف کردند و گفتند جردبان و چنین گویند که از
هزبان چهار هزار جربا نان را در آنجا بطبع کشری بدین بردهاند دار
بن دارا از بنا کرده است و از اینجا بدین نام نهاده است و گویند که بدین دیه دار
بسیار بوده اند بدین سبب این را دارستان نام کرده اند این دیه را بهرا
بن جودرز از بنا کرده است چون بموضع فلان فرود آمد کنجور و ملتانرا
گفت کجا فرود آمدی بهرام بزبان عجم گفت او گفت شاسبان پس گفت اینجا دیه بنا
نه و از اینجا فلان نام کن کی بن میلاد این دیه را بنام خود بنا کرده است
خانانیه بن میلاد را بنا کرده است و گویند نام نهاده است و سبب آن
بوده است که از مردم اینراجت ملت و مذهب ایشان میپرسیدند و امتحان همی
کردند و بزبان عجم میگفتند چون ایران یعنی اهل این موضع چه دین و چه مذهب
دارند پس از بهر جهت این دیه را بدین لفظ نام نهادند این دیه کنجرد
بنا کرده است و بدین دیه دواب و مجمر بدند بدین سبب طرخان نام نهادند
پس بمرور ایام گفتند طرخان این دیه را کنجرد بنا کرده است و به
نام خود نام نهاد و گویند که کسری پرویز بنا کرده است و روایت اول صحیحتر است
این دیه را ولیس بن جودرز بنام خود بنا کرده است
از برق دوابت است که این دیه و بیل صاحب باغ کسری بنا کرده است و دوده
و بیل گفت بزبان عجم ابدن یا لزی شاهد کردن یعنی اینجا باغی توان ساختن پس
آن باغ را بنا کرد و بدین نام نهاد میلاد بن جرجین این موضع را بنا

کرده است وانچنان بوده است که میلاذ بدان موضع فرود امده بوده است
ودران وقت رودخانه بوده است رجای سیل کی خسرو ازاو پرسید که تو کجا فرود
امده میلاذ بفهلوی کفت بلائی فرود امده ام یعنی برودخانه وجای سیل فرود
امده ام پس کیخسرو اورا کفت که اینجا دیه بنا نه میلاذان دیه را بنا کرد و بنام خود
نام نهاد جرجین بن میلاذ جرد انرا بنا کرده است و بنام خود نام کرد
این دیه از ساوه جبل است وانرا انجیل بن نودرز بنا کرده است و
چون او بدین موضع فرود امده است این موضع بیشه بوده است پر از درخت
انجیر بدان موضع این دیه بنا کرده است وانجیلاوند نام نهاده بادان
صاحب این دیه بنا کرده است ودر انموضع بر تخته سرائی بنا کرده است برابر
کوشکی که انجا وبازان نام نهاده وتا الیوم باقیست وبدو معروف ومشهور
فادفین بن جرجین بن میلاذ انرا بنا کرده است این دیه بیب بن
جودرز بنا کرده است ایضا بیب بنا کرده است وبر عمارت ان مردی
نام او بستاسف موکل کرده است پس در این هر دو نام تخفیف کردند وغلبه
کردند وتغییر کردند وکفتند ساسفجرد ودر اصل بشتاسف کرد بوده است وقومی
دیکر کویند که این دیه بشتاسف ملک بنا کرده است وطایفه دیکر کویند که
معنی نام این دیه بزبان عجم شاه اسفکرد بوده است یعنی ملک اسب خود را اینجا
براند پس این دیه را بدین نام کردند این دیه را بنام ناهید دختر
جودرز نام کرده اند وکله کوسفند واسب وشتر او بدین موضع چریده اند
وبدان موضع بوده اند وبدانجای بسیار پشم وموی جمع شده است وبه
اصطلاح عرب پشم وموی را طراز کویند پس این دیه را بدین سبب طریز ناهید
نام کردند وکویند که این را بدین سبب بدین لفظ نام نهاده اند بلکه او را بزهره
که از ستاره کان هفتکانه است نام کرده اند ونام ان ستاره بفارسی ناهید است
یعنی این دیه طراز ناهید است وعلی بن موسی اوسته از پدر خود روایت کرده
است که طریز ناهید دوازده سهم بوده است از ضیعتهای همدان وان کاریزی

کم اب بوده است پس بایره شد واین دیه از ان مردی بوده است نام او سلمه
که از اهل همدان یک چشم وهمه وقت از قلت دخل وکرانی خراج ان شکایت
کرده است حسن بن محمد بن عمران بن عبد الله اسعد اشعری از او بخرید وکاریز نو
بر زمین دیه ورزنده ایوب بهران بدید کرد چون ایوب پسر موسی اشعری صاحب
جوسق ومیدان بسروز که صاحب ورزنه بود حسن را از کندن ان کاریز وبیرون
اوردن اب ان منع کرد تا انکاه که حسن یک نیمه از طریز ناهید بایوب بخشید
پس یک نیمه طراز ناهید حسنیه ویک نیمه ایوبیه وباتفاق یکدیکر زمینهای
بسیار از دیه هرمزفنها باد ودشت نوح وکولا یاباد بخریدند وبا ان اضافت
کردند وهمچنین بعضی از زمین ورزنه ایوب وبعد از ان طراز ناهید را بر هفتاد
ونه سهم ونصف سهمی نهادند واز جمله کبار ضیاع کشت هرمزفنهاباد این دیه را
بنام هرمزفنه بن جرجین بن میلاذ بن جرجین نام کردند ورا باد این دیه را وار
بن میلاذ بنا کرده است بنام خود وهلمان این دیه را وهلمان بن برزین بن جرجین
بنا کرده است رزجرد این دیه بنام رزبن هرمز بن ادان بن جرجین بنا کرده است
شابستانان این دیه یکی از اکاسره بنا کرده است وباقطاع ببعضی از خدمتکاران
وخواجه سرایان خود داده وخایه کشیده را بزبان عجم شابستام کویند پس این
دیه بدیشان باز میخوانند جرجینان از ساوه همدان است از برقی روایتست که
این دیه را از بهرام بدین نام کرده اند که مردی بچشمه که در پس ساوه است فرود
امد وچاشت میخورد وانبانی پر از نان وپنیر بخود داشت چون طعام بخورد بر
خواست وبکنار چشمه امد تا اب خورد کرکی از پس او در امد وانبان نان وپنیر
بر کرفت وبرفت ان مرد در پی او میدوید ومیکفت که کرک انبان برد پس ان دیه را
نام جرجینان کردند والله اعلم بالصواب فصل هفتم از باب اول در ذکر بعضی
از طلسمات وچشمهای نمک بقم تا ذکر بعضی از نواحی مشهور ذکر طلسمات
وکانهای نمک بقم از برقی روایتست که چون بلیناس ببلاد جبل رسید بشهر قم
طلسمی از بهر دزدی کردن تعبیه کرد پس دزدی کردن بقم تا قیامت باقی باشد

وطلسمی دیگر از بهر قلت نان و کمی آن تعبیه کرد پس نان بقم اکثر اوقات اندک و
گران و عزیز بود و همچنین در راههای قم و آن شش اند طلسمی تعبیه کرد پس
راههای قم همیشه مخوف باشند و بدان سبب بلیناس این طلسمها بقم تعبیه
کرد که از اهل قم راضی و خوشنود نبود سبب آنکه چنانکه روایتست که اهل قم
حق او نگذاردند و خدمتی که لایق بود در باب او بجای نیاوردند و همچنین
گویند که بالای سجاران طلسمی از بهر ماران تعبیه کرد تا همه را بیکجا جمع
شوند چون بلیناس این طلسم بالای سجاران تعبیه کرد همه ماران آن نواحی
بکوهی که بالای سجاران است بیک فرسخی جمع شدند و طلسمی دیگر بزیر سجاران
تعبیه کردند از بهر کژدمان پس از این جهت بدین نواحی و جوانب کژدم کمند
و طلسمی دیگر بزیر نمکستان بسی گز زمین از آن دور برابر درخت مملحه پنهان کرد
تا آب آن چشمه همه اوقات جاری و روان بود مادام تا در تصرف آن منع
نکنند و بر آن خراج ننهند هرگاه که سلطان وقت از آن کوه نمک منع کند و نگذارد
که از آنجا نمک برند یا خراج بر آن وضع کند در حال آن چشمه خشک شود و
این معنی معروف و مشهور است بارها تجربه و امتحان آن نموده اند و طلسمی
دیگر از بسیاری نمکستان بسی گز تعبیه کرده است تا نفاطت آن بملاحت آن
آمیخته نشود و طلسمی دیگر از راستان بسی گز زمین دور تعبیه کرده است از
برای معدن ارزن تا کسی آنرا نداند و نشناسد و طلسمی همچنین بسی گز زمین
از پس آن پنهان کرد از برای معدن آهن تا کسی معدن آهن نداند بر آن موضع
و دو طلسم بر کوهی که مشرفست بر کوه نمک پنهان کرده است تا معدن زر و معدن
نقره در آن کسی نداند و پنهان و پوشیده باشد و این در روزگار ملک قباد
بوده است و چنین گویند که عمر بلیناس هزار و پنجاه سال بوده است و او بعد
از دانیال پیغمبر بوده است و چنین گویند که بلیناس حکمت از بطلیموس آموخته
است و بعضی دیگر گویند که این صفات که یاد کردیم بر کوه خشتر که مشرف و مطلع
است بر وادی اسحق آنجایند بتخصیص معدن طلا و بر آن کوه عقاقیر بسیار است

از اطراف اهل فارس بدان کوه آیند و عقاقیر چینند و جمع کنند و همدانی در
کتاب خود آورده است که قباد بلیناس را فرمود که در اقلیم او آفات ببندد و طلسمات
آن تعبیه کند بلیناس چون بقم رسید این طلسمات که برقی روایت کرد تعبیه کرد
و ماران بسجاران در کوهی جمع کرد و تا امروز آنجا اند و بعد از آن از قم بفراهان
رفت و در فراهان شوره زمینی بود که شتر با بار و اسب با سوار بدان فرو میرفت
بلیناس گرد بر گرد آن دو طلسم تعبیه کرد تا مردمان از آن براحت افتادند برقی
گوید که از عجایب قم نمکستانی است که بفراهانست بقرب فارجان و آن مانند دریا
تکیست چهار فرسخ طول آنست و دو فرسخ عرض آن چون وقت خریف در آید و
مردم آن ناحیت از آب مستغنی شوند مجموع آبهای آن موضع بدان دریا تک
روانه گردانند و همه اوقات خریف و زمستان آب در آن جمع شود چون ایام بهار
در آید و مردم دیگر باره باب محتاج شوند آن آبها از آن موضع باز بندند و مجموع
آن آب دریاچه نمک گردد و کردان و سایر مردم آن نمک را برند و بهمه بلاد جبل و
غیر آن برند **ذکر بعضی آتشکدهای ناحیت** چنین گوید همدانی در کتاب خود که
دیه از دیهای قم نام آن مزدجان آتشکده کهنه و دیرینه بوده است و در این
آتشکده آتش آذرجشنسف بوده است و این آتش از جمله آتشهائی بوده که مجوس
در وصف و حق آن غلو کرده اند مثل آتش آذرخره و آن آتش جمشید است و
اولین آتشها است دیگر آتش ماجشنسف که آن آتش کیخسرو است و مجوس در این
هر سه آتش غلو کرده اند بحیثیتی که عقول و اوهام از وصف و ضبط آن قاصر است
مثل آنکه روایتست که مجوس گفته اند که با زردشت ملکی بود و زردشت
بنزدیک بستاسف شهادت میاورد و گواهی میداد بدانکه آن ملک رسولست
و پس از مدتی آتش گشت فاما آتش جم بجانب ارزم بود انوشیروان آنرا بکاریان
بناحیت فارس نقل کرد پس چون عرب در این طرف متمکن شدند و دست
یافتند عجم بترسیدند از آنکه این آتش بمیرد و بنشیند پس آنرا دو بهره گردانیدند
بهره بکاریان بگذاشتند و بهره بفسا نقل کردند تا چون یکی از این فرو میرود

از دیگر بماند و اما انوشا جشنس که ان انوش گفته است بموضع برنج از دنباوند بود انوشیروان در حال ان نظر و فکر فرمود و از انجا شهر کا اولین موضعی از مواضع ان ناحیت نقل کرد زیرا که این انوش نزد ملوک ایشان بغایت عظیم و محترم بوده است و در کتاب مجوس چنین یافته ام که بر انوش از دجشنس فرشته موکلست و بر که همچنین فرشته ایست و بکوهی از ناحیت ان که انا سیلان کویند همچنین ملکی است و این فرشتگان مامورانند بثبوت و تثبیت صواحب جوش پس انوشیروان گفته مراد ست نهد هد که انوش از دجشنس و انوش بر کد بسیلان نقل کنم تا این فرشته انوش بکجا جمع شوند فاما من انوش از دجشنس با انوش بر کد نقل کنم تا هرد و ملک بکدیگر را معاونت کنند و اما انوش زردشت انوشیست که بناحیت نیشابور بوده است و از انجا نقل کرده اند و از جمله اصول انشها بوده است و ان انوش که مجوسردان غلو کرده اند انوش از دجشنس است که بفرد خان بوده است و منوکل چنین کوید که یکی از مجوس که انوش از دجشنس دید بود مراحدیث کرد و گفت که چون مزدك برفیاد غلبه کرد فیاد را گفت وظیفه چنانست که تو این انشها را باطل کردانی الا سه انوش را و این دیگر انوش را بنزد دیلت نقل کنی و همچنین مجوسی روایت کرد که انوش از دجشنس از انکه بیرون امده و با انوش ماجشنس با ذربایجان منتقل شد و بدان امیخته شد و چون نزاع محاورخسند انوش از دجشنس سرخ پدا و ظاهر میکشت و انوش ماجشنس سفید و این کاهی میبود که پسر اد ران انوش چه انداختند و ازاو میکو بدکه چون مزدك را بکشتند دیگر باره مردم انشها را بنجای خود نقل کردند و انوش از دجشنس با ذربایجان نیافتند و همه اوقات تفحص ان همینمودند و بر انوش مرفشند تا معلوم کردند که ان بفرد خان مراجعت کرده است و با زکردید پس همه اوقات بدین قریه انشکده بوده است تا انکاه که بیرون ترکی ابیرونی بدین دیه رسید و بر باروهای ان بخبثها و عرادها نصب کرد و از اد رسنه ثمان و ثمانین و مایتین بکرفت و فتح کرد و باروی ان خراب کرد و انشکده را بزیر و زبر کردانید و انوش را بنشاند و ازان دو و باز ان انوش را انشکده باطل کشت و دیگر انجا انشکده

نبود و حکایت همدانی تا اینجا بود و نیز کویند که مسلمانان در زمان خلافت عبدالملك مروان و والی وحاکم شدن حجاج بن یوسف بر عراقین بر اهل این دیه خروج کردند و با ایشان محاربه کردند و این دیه را مسخر کردانیدند و در انشکده بکشدند و دو مضراع بود ند از طلا و از بر کشدند و به پیش حجاج بردند و حجاج از ایمکه فرستاد تا بردر کعبه در اویختند والله اعلم و اما انوش مهرین که بناحیت قم بوده است بهرام جور نوبن موبذ را بفرمود تا از ایجا نقل کرد چنانچه ما در فصل ششم ایجا که بحث حوزان کردیم یاد کردیم و اما انوش شاسف چنین کویند که ان انوش است که به نیمور بناحیت ناربوده است و اما انوش ورزه بوده است و از انوش ورزه کفته اند و بشاسف ملك از انجا نقل کرده است و ما شرح و ذکر ان در اخبار ورزه بن هندوست یاد کنیم انشاء الله

فصل [illegible]

ابوعبدالله فضیه همدانی در کتاب بلدان اورده است که ابوموسی اشعری در ایام خلافت کد کا از امیرالمؤمنین علی علیه السلام سؤال کرد که سلامت ترین شهرها و بهترین موضعها چون فتن و محن و هرج و مرج ظاهر شود کدام است امام فرمود که سلامت ترین موضعها در ان وقت و زمان زمین جبل باشد و چون خراسانیان بهم برآیند و میان اهل جرجان و طبرستان حرب و کارزار واقع شود و سجستان خراب کردد سلامت ترین موضعها قصبه قم باشد که از ان انصار و یاوران کسی که بهترین مردم است بپدر و مادر و جد و جده و عم و عمه بیرون اید و از ناحیت زهراء میکویند و بدان که ان ناحیت که موضعواست که جبرئیل بدو فرود امدی است و ان موضعی است که از ان اب بیرون اید که هر کسی که از ان اب بیاشامد از درد و رنج خلاصی یابد و ان کل که عیسی از ان صورت شکیره ساخت و باد در روی دمید و او بقدرت خدای تعالی زنده شد و بپرید چنانچه حضیظا ندو تعالی در قرآن مجید بهفریاد ان حکایت میکند در اینایه کره و یعلمه الکتاب والحکمة

را التوریة والانجیل ورسولا الی بنی اسرائیل انی قد جئتکم بآیة من ربکم
انی اخلق لکم من الطین کهیئة الطیر فانفخ فیه فیکون طیرا باذن الله الی آخر
الآیه بدین باب ساخت وکل از انجا کرده است وامام علی بن موسی الرضا علیه السلام
ازان چشمه اب خورد وبدان موضع غسل فرموده است وازان مقام کبش ابراهیم
وعصای موسی وانگشتر سلیمان علیهم السلام بیرون امده است وانچه
هندانی روایت میکند از ابی منذر هشام بن سائب کلبی که قتیبه بن مسلم برفرزند
بن کثیر بن برند جرد ظفر یافت دران وقت که خراسانرا فتح کرد ومتحیر گردانید
دختر فیروز را شاه فرزندنام بگرفت وبا ان دختر صد وفکی بود وقتیبه او را با
صد وفی به پیش حجاج بن یوسف فرستاد وحجاج او را به پیش ولید عبد
الملک مروان فرستاد وولید از او پسری بزد نافرجام او رد وحجاج سزان تشنه قتا
بکشاد در انجا کاغذی یافت در ذکر خواص شهرها که قباد انرا از دیگر شهرها جدا
کرده بود تمیز نمود ودر ذکر وزن خاکها وابها ناهر موضع که نیکوتر وبهتر باشد قباد
بران شهر جهت منزل خود بنا نهد چنین کو بد مصنف این کتاب حسن بن محمد که
من ازان کتاب خواص رقم برگرفتم وبدانستم وبران اختصار کردم وانچنان یافتم
که بهترین مواضع نیز هست از اقلیم مملکت قباد سه نوزده موضع اند اول نل ماسرنیم
وگویند که ان پشته بر طبرش مشرفست ومهچنین یافتم که نیکوترین وبزرگترین
اهل بیغمها اقلیم او اهل ده موضع اند وتم یکی ازان ده کاناست وکمترین اهل اقلیم
او در نظر کردن در خواص کارها وعواقب امور اهل هشت موضع اند وخرد در کار
جمله فرای تم است یکی ازان مواضع هشکاناست واز این قریه خرد وچهار هزار
مرد باسپیدهان بکشند سبب خصب وکم عقلی ایشان چنانچه در فصل تم
از این باب یاد کردیم ومهچنین راوی گوید که قباد از مداین تا شهر ریخ بقعه
پاکیزه نو وخوش اب نو یافت واو لذ بذ نام فرمیین تا عقبه هندان نیافت وبدین
موضع از برای خواصته خود عمارتی پاکیزه بساکرد که گرد برگرد او هزار کرم وباغ بودند
واز جمله روایات شیعه در فضیلت تم واهل تم این خبراست که روایت کرده مرا

حسن بن علی بن ابی حمزه بن موسی بن بابویه باسناد صحیح از ابی عبد الله الصادق
علیه السلام که مردی بحضرت پیغمبر صلی الله علیه وآله در آمد وگفت ای پیغمبر خدا رسول
خدا سلام همیخواهم که از تو بپرسم که پیش از من کسی از این پرسیده باشد وپس
از من هم نپرسد حضرت صادق فرمود که چنان میدانم که تو از جای برانگیخته
مردم از قبور وزنده شدن ایشان ومحشر ومنشر سؤال نخواهی کرد مرد گفت
بلی یا بن رسول الله یحیی اخذ بید محمد را یحیی بخلق فرستاده ایشانرا به بهشت بشارت
داده وبدوزخ بیم کرده بعثه یا محیی بشیرا ونذیرا که من سؤال نمیکنم از تو الا از محشر
ومنشر هرموی حضرت صادق زبان مبارک برگشود وفرمود که همه مردم را بهشت
المقدس محشر ومنشر بود الا بقعه یزمین جبل که ازانم گویند که اهل نموضع ویثهر
در کور ایشانرا عاسبه کنند واز کورها بجنت حشر کنند بعد ازان فرمود که
اهل تم معفور وامرزیده اند راوی گوید که چون فضیلت تم در نام تم واهل
تم بشنیدم از جای برجست وگفت یا بن رسول الله این کرامت وفضیلت خاصه
اهل تم است امام فرمود بلکه خاصه اهل تم است وکسانیکه قائل ومعتقد ایشند
بمقالت واعتقاد ایشان بعد ازان امام جعفر صادق علیه السلام وعلی اباءه
والتحیة والاکرام فرمود که ای مرد از برای تو زیاده بر این فضیلتی هست که در نام تم واهل
تم مرد گفت که بلی یا بن رسول الله امام گفت که حدیث کرد مرا پدرم محمد با قر واو از
پدرش امام زین العابدین واو از جدش صلوات الله وسلامه علیهم اجمعین که
او فرمود که در انشب که مرا از این کلبه غبراء بر ان کنبد خضرا بردند نظر
صاحب من بر بقعه افتاد بزمین جبل بغایت سبز وخرم وزمین ان از زعفران نکوتر
وبوی او از مشک خوشتر پس در ان میان ناگاه بدین موضع پیراهن بدیم مرا نو
در امده ونکیه بر سر هر دو زانوی کرده وبر تنی بر سر نهاده یعنی کلاه با زانی پس
جبرئیل را گفتم جبلی این چه بقعه است وماوی ومنزل کدام قوم است جبرئیل
عرض کرد که یا رسول الله این بقعه را تم گویند ودر این بقعه شیعه وصی تو وپیرو
تو علی بن ابی طالب ساکنند پس گفتم ای جبرئیل این پیراهن را نو در امده است چه

کسی است گفت این ابلیس علیه اللعنه است گفتم از ایشان چه میخواهد گفت
میخواهد که این طائفه را از وصی تو علی بن ابیطالب برگرداند و ایشان را بافسق
و فجور خواند پس گفتم ای جبرئیل مرا بنزدیک او بر جبرئیل مرا بنزدیک او برد بکمتر
از درخشیدن برقی و گفتم او را که ای ملعون برخیز و با طائفه مرجیه ملحده مشارکت
کن در زنان و مالهای ایشان که اهل قم شیعه من و شیعه وصی و پسر عم من
علی بن ابیطالب علیه السلام اند دیگر محمد بن ابی الحسین بن ابی الخطاب روایت می
کند از محمد بن الحسن الحضرمی و او از محمد بن بهلول ابی مسلم عبیدی و او روایت می
کند از ابی عبدالله علیه السلام که او فرمود که خاک قم پاکیزه و مقدسه است
و اهل قم از ما اند و ما از ایشانیم و چون یکی از ایشان عاجز و مضطر شده باشد
و ببلائی مبتلا شده چون حق سبحانه و تعالی را بخواند البته او را اجابت کند
و پیش از ایشان هیچ طایفه و اهل شهری را این کرامت و فضیلت نبوده است
و هیچ جباری و گردن کشی و ستمگری بدیشان قصد بدی نکند الا که حق سبحانه
و تعالی او را باتش جهنم بسوزاند و ایضا باسانید از ابی عبدالله الصادق علیه السلام
روایت است که او فرمود که شهر قم ما و شهر شعیب ما است شهریست پاکیزه و
مقدسه و مطهره و ولایت و دوستی ما و اهل البیت ما قبول کرده است هیچ
جباری و ظالمی و سرکشی بدیشان قصد بد نکند و بدیشان بد نخواهد الا که حق
سبحانه و تعالی بر او بتعجیل عقوبت فرماید تا با برادران خود خیانت نکند و
نورزند چون ایشان خیانت کنند در حق یکدیگر و شعار و دثار خود سازند
حق سبحانه و تعالی جباران و گردنکشان را بر ایشان مسلط کند بعد از آن فرمود
که اهل قم انصار و یاوران قائم ما علیه السلام اند و رعایت کنندگان حقوق ما
پس سر مبارک سوی آسمان کرد و فرمود اَللّٰهُمَّ اعْصِمْهُمْ مِنْ كُلِّ فِتْنَةٍ وَنَجِّهِمْ
مِنْ كُلِّ هَلَكَةٍ یعنی خداوندا پاک و منزه بگردان اهل قم را از هر فتنه و بلائی
و نگاه دار ایشان را از هر هلاکتی و رستگاری و برهان و از سعد بن عبدالله بن ابی
خلف روایتست که او گفت که حدیث کرد مرا حسن بن محمد بن سعد از حسن بن

علی خزاعی و او از عبدالله سنان و او از ابی عبدالله که از وی سؤال کردند و
گفتند یا ابا عبدالله چون حق تعالی این امر و فرمان با شما رد کند یعنی چون قائم آل محمد
ظهور کند اهل جبال کجا باشند که ما در بعضی از روایات خوانده ایم و شنیده ایم
که بعضی از شهرهای جبل را خسف و نگونسار کنند امام علیه السلام فرمود بحکم
وای بر شما در جبال موضعی است که آنرا بحر گویند شما از جبال میپرسید یا از بحر
گفتند یا ابا عبدالله بحر کدام موضع است از مواضع جبال فرمود شهریست که آنرا
قم گویند او را گفتند بچه سبب یا ابا عبدالله بحر را قم نام نهادند امام فرمود سبب آنکه
قم معدن ما است که اهل بیت رسولیم فاما ری وای بر ری از هر دو بال و طرف
آن چه امن و سلامتی آن بسبب قم و اهل قم است گفتند یا ابا عبدالله دو جناح
و طرف ری کدام اند فرمودند یکی بغداد است و یکی خراسان بتحقیق که شمشیرها
خراسان و شمشیرهای بغدادیان بری بیکدیگر رسد حق تعالی عقوبت بتعجیل
بر ایشان فرماید و ایشان را هلاک گرداند پس اهل ری از این سبب پناه با اهل قم
دهند و اهل قم ایشان را جای و مقام دهند و در میان ایشان با امن و استراحت
بنشینند و از قم بموضعی که آنرا اردستان گویند نقل کنند و هم از راوی روایت
است که او فرمود که مردی از اهل بصره نام او عبدالواحد مرا حدیث کرد و گفت که
از ابو وائل بن داود شنیدم و او از عبدالله اللیثی که او گفت حدیث کرد مرا ثابت
بنانی از انس مالک که او گفت که من روزی بنزدیک پیغمبر صلی الله علیه و آله و سلم
نشسته بودم ناگاه امیر المؤمنین علی علیه السلام در آمد پیغمبر او را گفت بمن ای
ابا الحسن و در بر گرفت او را و در میانه هر دو چشم مبارک او بوسه داد پس فرمود
یا علی حق عز اسمه ولایت و محبت و دوستی تو بر مجموع آسمانها و زمینها عرض
کرد آسمان هفتم سبقت گرفت بولایت تو حق سبحانه و تعالی آنرا بعرش کرامت کرد و
محل عرش گردانید و بعد از آن آسمان چهارم سبقت گرفت بولایت تو حق سبحانه
و تعالی آنرا ببیت المعمور گردانید مشرف و مکرم و بعد از آن آسمان دنیا پس حق سبحانه و تعالی
آنرا بدین قنادیل درخشنده و مصابیح رخشنده مزین و مکرم گردانید و زمین مدینه را

بقبول کردن ولایت تو و محبت تو انرا بوجود من مکرم کردانید و کوفه را بوجود و
حضور تو و بعد از ان زمین قم سبقت کرفت و ولایت و محبت تو قبول کرد حق عز
اسمه انرا بعرب کرامت کرد و دری از درهای بهشت بران کشاده کردانید و
هم از وی روایتست که کفت حدیث کرد مرا محمد بن قتیبه همدانی و حسن بن علی
کشارجانی و کفتند که حدیث کرد ما را علی بن نعمان از ابی الاکراد علی بن میمون
صائغ که او کفت از ابی عبد الله شنیدم که او فرمود که حق عز و علا بکوفه بر همه شهرها
حجت کرفت و بمؤمنان کوفه بر همه اهل شهرها از مؤمنان و بشهر بر همه شهرها حجت
کرفت و با اهل قم مشرق و مغرب از جن و انس حجت کرفت حق عز و علا قم و اهل قم را
بر روی زمین از جن و انس هرکز مستضعف نکذاشت و همه اوقات ایشان را بتوفیقات
و تاییدات سبحانی مشرف کردانید بعد از ان فرمود که دین و اهل دین بقم خوار باشند
و اکر نه چنین بودی مردم بقم و جانب قم شتابان شدندی و چون مردم بدان
مسارعت نمودندی و بشتافتندی قم خراب شدی و اهل ان باطل شدندی
و خدا را بقم و اهل قم بر دیکر شهرها حجت نماندی و چون حال بدین رسیدی
و حجت خدا بر خلق نماندی اسمانها و زمینها بر جای نه ایستادندی و خلایق طرفة
العینی مناظره و حجت بر یکدیکر نیاوردندی و در همه اوقات و ساعات بلا
از قم و اهل قم مدفوع است و زود باشد که روزکاری در اید که خدای را بر همه خلایق
حجت باشد بقم و اهل قم و این در زمان غیبت قائم ال محمد صلی الله علیه و اله بود
قم و اهل قم قائم مقام حجت شوند تا بوقت ظهور کردن قائم و اکر حق عز و علا قم
و اهل قم را قائم مقام حجت نکردند از مدت غیبت او تا بوقت ظهور او عالم و هرچه
در او است بزمین فرو شود با اهلش و خراب کردد و بدرستی و راستی که فرشتکان
همیشه بلا از قم و اهل قم دفع کردانند هیچ جباری و کردن کشی بقم و اهل قم ببد
قصد نکند الا که حق تعالی عز اسمه جباران است و او ابشکند و قهر و قمع کند
و ان جبار را از قم و اهل قم مشغول کرداند بچیزی دیکر و ان جبار را بداهیه و مصیبتی
و دشمنی مبتلا کرداند تا او بسبب ان دشمن و واقعه از قم و اهل قم خاطر او فارغ

شود و بدان نپردازد بعد از ان فرمود که حق سبحانه و تعالی جبابره روی زمین را در
ایام دولت ایشان ذکر قم و یاد ان از خواطر ببرد تا ایشان قم و اهل قم را فراموش کنند
چنانچه ذکر حق عز و علا فراموش کرده باشند و ایضا بدین اسانید روایتست از
صادق علیه السلام که او ذکر و یاد کوفه میکرد وی فرمود که عنقریب باشد که کوفه
روزکاری از مؤمنان خالی کردد و علم و دانش در ان ناپدید شود چنانچه مار در
سوراخ شود و پنهان شود و از وی اثر نماند و علم و دانش بشهری که انرا قم کویند
ظاهر شود و روشن کردد و معدن اهل علم و فضل شود که بر روی زمین هیچ
مستضعفی و سست دینی نماند تا غایت که زنان پرده نشین در پردها بعلم
امامت و ولایت عالم کردند و این حکم بدیشان برسد و این معنی بنزدیک غیبت
و ناپدید شدن حجة الله بود از دنیا پس حق سبحانه و تعالی قم و اهل قم را قائم مقام
حجت کرداند بر خلق او و اکر چنین بودی زمین و انچه بر روی او است بخود فرو بردی
و خلایق را بر یکدیکر حجت نماندی و همچنین علم و دانش از قم بدیکر شهرها و ولایت
فایض و منتشر کردد تا بمشرق و مغرب برسد چون حال بدین نوع باشد حجت خدای
عز و جل بر خلق او مؤکد کردد و تا غایت که بر روی زمین هیچ کس نباشد که از قم این
علم بدو نرسد و بدو نرسانند پس بنزدیک ان حجت خدای عز و جل ظاهر شود
یعنی قائم ال محمد صلی الله علیه و اله و بر همه خلق واجب و لازم بود که بطاعت وی
یعنی محمد مهدی مسارعت و مبادرت نمایند چون قائم ال محمد ظاهر کردد سلب
نقمت عذاب و سخط عز اسمه بود بر خلایق عالم زیرا که حق عز و علا خلق خود را
عذاب نکند و از ایشان انتقام نکشد الا پس از انکار کردن ایشان کسی را که او
حجت خدا باشد بر ایشان والله اعلم و ایضا از وی روایتست که او کفت حدیث
کرد مرا ابو مقاتل سیل دیلمی نقیب ری که شنیدم از ابی الحسن علی بن محمد که او
فرمود که قم را از برای ان قم نهاده اند که ان بقعه ایست که از طوفان نوح بحمایت بوده
است و محفوظ و مصون و قم قطعه ایست از بیت المقدس و در ایام طوفان نوح
بدین مقام رسیده است که امروز قم است اینجا مقام کرد و بایستاد و این زمین را

بقم نام نهادند همچنین ابو مقاتل گوید که از ابی الحسن علی بن محمد علیهم السلام
شنیدم که شب معراج که رسول را باسمان بردند و در اسمان چهارم نظر کرد بقعه
از نور که انرا چهار رکن بود بچهار در کوئیا استبرق سبز بود از خرمی و سبزی و
پاکی و تازه گی چون نظر صائب محمد رسول الله صلی الله علیه واله بران قبه امد
فرمود که ای جبرئیل این چه قبه است که من در همه اسمان مثل و مانند و بهتر
و نیکوتر از این ندیدم جبرئیل گفت که این صورت شهریست که ان را قم گویند
که بندگان خدا از مؤمنان دران جمع شوند و انتظار تو کشند از برای قیامت
و حساب تا تو شفیع امت گردی و همچنین مؤمنان و زاهدان دران جمع
شوند و انتظار محمد کشند و شفاعت کردن او در باره دوستان ال محمد ع
والله اعلم و هم از وی روایتست از حسن بن یوسف و او از خالد ابی یزید و او
از ابی عبد الله که او فرمود که حق جل و علا از جمیع شهرهاء کوفه و قم و تفلیس را برگزیده
است و ایضا راوی روایت کند از احمد بن محمد بن عیسی و او از حسن بن محمود
سراج و او از ابی جمیله المفضل بن صلح اسدی و او از جبلی که او گفت که من از ابی
عبد الله شنیدم که او فرمود که چون همه شهرها پر فتنه و بلا گردند و اشوب و
اضطراب در جهان عام شود بر شما باد که پناه با قم دهید و با حوالی و نواحی
ان که از بلا قم مدفوع است و مصروفست و هم او گوید که حدیث کرد مرا احمد
بن خزرج بن سعد از برادر خود موسی بن خزرج که او گفت که من شنیدم از ابی
الحسن الرضا علیه السلام که او مرا گفت روزی از روزها که موضعی که انرا اردهار
گویند میدانی و میشناسی گفتم بلی مرا بدان دو ضعیفه هست ابو الحسن الرضا
گفت بدان ملازم باش و متمسک شو و فرمود سه نوبت که نعم الموضع و اردهار
یعنی نیک موضعی است اردهار و ایضا روایتست از او از احمد بن محمد بن عیسی
از محمد بن خالد برقی از سعد بن اسعد اشعری و از جمعی از ابی عبد الله ع که او فرمود
که چون بلا در جهان منشور گردد و واقع شود کوفه و حوالی ان سواد ایمن شود
و اهل ان در امن و راحت باشند و از بلاد جبل همچنین قم بسلامت باشد و

نیک موضعی است مرد خائف طائف را و ایضا روایت کند از محمد بن سهل
بن سهل بن الیسع از پدر خود و او از جد خود و او از ابی عبد الله ع که او فرمود که
چون [illegible] بر پشت اسبان نشینند و از زنان و بوی خوش اعتزال نمایند
فالهرب الهرب الهرب بگریزید و سخت بگریزید از همسایگی ایشان گفتم خدا تعالی
و تقدس جان و مال و تن مرا فدای تو گرداند کجا گریزیم و پناه بکدام موضع
دهیم فرمود با کوفه و گرد و برگرد ان و با زمین قم و حوالی ان که از این هر دو شهر
بلا مدفوع است و مصروف و ایضا روایت کند از یعقوب بن یزید کاتب
و او از محمد ابی عمرو و او از جمیل بن نوح دراج و او از زراره بن دراج و او از
زراره اعین که او گفت که من از صادق ال محمد شنیدم که او فرمود که اهل خراسان
اعلام ما اند و اهل قم انصار و یاوران ما و اهل کوفه اوتاد ما اند و اهل این
سواد از ما اند و ما از ایشان دیگر سهل بن زیاد رازی و غیر او روایت کنند
از عبد العظیم بن عبد الله حسنی که او گفت حدیث کرد مرا اسحق بن ناصح مولی جعفر
بن که شنیدم از ابی الحسن الاول که او فرمود که قم اشیانه ال محمد علیهم السلام است
و ماوی و جای سعب ایشان اما جمعی جوانان ایشان بمعصیت پدران خویش
و استحقاق فساد و سخره داشتن ایشان پیران و بزرگتریان خود زود باشد
که هالک شوند مع هذا که حق عز و علا بلا از ایشان دفع کرده است بسبب بیزار
شدن ایشان از دشمنان و همچنین هر بدی را و ایضا سهل روایت میکند از
حسین بن محمد کوفی و او از محمد بن حمزه بن قاسم علوی و او از عبد الله بن عباس هاشمی
و او از محمد بن جعفر بن محمد و او از پدر خود ابی عبد الله علیه السلام که او فرمود
داهیه و عنائی و بلائی که بشما رسد بر شما باد که بقم وطن کنید که قم ماوای فاطمیان
و راحت جای مؤمنانست و روزگاری اید که دوستان و محبان ما از ما منافرت
نمایند و دوری اختیار کنند و در این دوری ایشان را مصلحت و به بود بود تا
ندانند که ایشان انصار و دوستان ما اند تا خونها و مالهای ایشان در امان
بود هیچکس بقم و اهل قم بدی نخواهد کرد الا که حق سبحانه و تعالی او را خوار و ذلیل

کرده‌اند واز رحمت خود دشرد وردارد ومحمد بن سهل گوید که حدیث کرد مرا علی
بن ابراهیم جعفری از محمد بن فضیل بن زبیب بن داود بن کثیر رقی از جعوانی از اهل
حدیث از ابی عبد الله که او فرمود که حق سبحانه وتعالی فرشته افریده است واورا
برقم موکل کرده‌اند تا بالهای خود بر سر ایشان کداشته است وحی فرستاده وبه
جنبانده تا هیچ جباری وکردنکشی بد ایشان قصد نکند بدی الا که حبسها
وتعالی او را هیچ نمک در آب کداخته کرده‌اند وتا چیز کند وهم او گوید که حدیث
کرد مرا احمد بن عیسی راز ملقب بابن نقره فی از ابی اسحق علاف بتیشابوری
از واسط بن سلیمان از ابی الحسن الرضا علیه السلام که او فرمود که بهشت را
هشت درا ست وبکی دراز اهل قم است پس فرمود فطوبی لهم ثم طوبی لهم
ثم طوبی لهم وایشان از محمد بن احمد بن عیسی از محمد بن خالد برقی از
بعضی اصحاب ما از ابی عبد الله علیه السلام که گفتند ما در حضرت او نشسته
بودیم وهیچ ذکر خراسان در میان نبود پس ابتدا امام فرمود خراسان خراسان
بعستان بعستان کو تا میبینم ومشاهده میکنم که اهل ری بر شتران نشسته
اند وبخاب قم میروند واین کاهی باشد که بیخ بلا زده ودانک بوی بدایشان اوند
یعقوب بن یزید روایت کند از ابی الحسن کرجی از سلیمان صالح از ابی عبد الله ع
که روزی از روزها فتنهای بنی عباس وآنچه از ایشان بمردم میرسد در حضرت او
ذکر میکردند ما گفتیم جانهای ما بفدای شما باد چون چنین باشد مفر وکجا برکه
وملجا وپناه جای کجا باشد فرمود از عراق بکوفه وحوالی آن وبیم وحوالی آن پس فرمود
که در قم شیعه ودوستان ما باشند وبنا وعمارت دران بسیار شود ومردم بلا
قصد کنند وجمع شوند تا غایت که به جرد در میان عمارت وبناهای آن واقع
شود ومحمد بن روایت شیعه امده است که قم در عمارت وکثرت جرد قصبت
زمین آن بنوعی برسد که ان مقدار که اسبی بران به بندند بهزار درم نباشد
وامیر المؤمنین علی علیه السلام در خطبه که از صفین برگشت امده است وانرا در آن
حال خوانده بعد از واقع شدن جنگ جمل در ذکر حربها وجنگها دران خطبه یاد

کرده است که حتی صاحب طبرستان خروج کند با کثرتی وغلبه وانبوهی از تبرزین
وبناد کان ونا به بنشابور بیاید وانرا فتح کند واموال آن منعمت نماید وپس از
انجا باصفهان توجه نماید وابدا نا بفتم وزود باشد که او را با اهل قم واقعه
عظیم دست دهد که دران واقعه خلق بسیار کشته شود وهلاکت وشکست
بر اهل قم بود پس اهل قم پشت برگشتند وهزیمت نمایند پس فرزندان وزنان ایشان را
ببرده ببرند ومنزلهای ایشان غارت کنند وسراهای ایشان خراب کنند ومردم
پناه دهند تا کوهی که از اردهار گویند وحوالی چهل روز بشهر ایشان بیاشد
واز ایشان ببیست مرد نمانند ودو مرد از ایشان برکج بردار کنند مضمون هذا
در بکر علی بن عیسی حدیث کند از ایوب بن یحیی بن جندل از حسن اول که او فرمود
که خواندند مردم را باخی از اهل قم تا جوع وعلاد در دست وطایفه از مردم جمع کند
هیجو بارهای اهن باشد وباران ودران وقت ودران روز فرزندان ملک عالم
باشند دلهای ایشان همچو پارهای اهن بود بادهای جهند ایشان را بلغزاند و
از حرب وجنات نکول نکنند وبازنه ایستند وبدل نشوند وبر پرورد کار خود
توکل نمایند والعاقبة للمتقین ومحمد بن روایت کند از محمد بن ابی الحری واو از
ابی الفضل اسباطی واو از ابی عنان بصری که او گفت که ابی عبد الله فرمود که هیچ
مبدانی که قوم را چرا قم نام کرده اند ما گفتیم که خدا ورسول خدا وتو بدان عالم تری
ودانا تری فرمود از برای ان قم نام نهاده اند که اهل قم با قائم ال محمد جمع شوند وبا او
قائم ومستقیم باشند واورا نصرت ومدد نمایند ومحمد بن علی بن عیسی گوید
که حدیث کرد مرا علی بن محمد بن ربیع سلیم از صفوان بن یحیی بن مهران شاعر بتیشابوری که
او گفت من روزی در صحبت امام ابی الحسن علی بن ابیطالب علیه السلام نشسته
بودم ذکر قم واهل قم ومیل کردن ایشان را با محمد مهدی علیه السلام میکردند
امام ابی الحسن با ایشان ترحم فرستاد وگفت رضی الله عنهم یعنی خدا از ایشان
راضی باد بعد ازان فرمود که بهشت را هشت درا ست وملک دران تا قم است و
اهل قم گریدکان شیعه ما اند به نسبت با شیعیان دیگر شهرها حتی سبحانه وتعالی

محبت وولایت ما در طینت ایشان سرشته است و وجود ایشان مستقر و
قرارگاه ان گردانیده و ایضا روایتست از بعضی اصحاب ما که فرمودند روزی
ما در حضرت ابی عبدالله علیه السلام نشسته بودیم این ایت برخواند حَتّٰی اِذَا
جَآءَ وَعْدُ اُولٰیهُمَا بَعَثْنَا عَلَیْکُمْ عِبَادًا لَنَا اُولِی بَاْسٍ شَدِیدٍ فَجَاسُوا
خِلَالَ الدِّیَارِ وَکَانَ وَعْدًا مَفْعُولًا ما گفتیم جانهای ما فدای شما باد این گروه
بندگان کیستند و کدام طایفه اند چند بار فرمود که هم والله اهل قم یعنی
که والله که ایشان اهل قم اند والله اعلم بالصواب

باب دوم در یاد کردن مساحتهای واقعه بقم

وذکر مالهائیکه وضع کرده اند بران وذکر ارتفاع ان وذکر مبلغ خراج بقم بر
وجه مساحت واعتماد بران ونامهای ارتفاع ضیعتهای ان وذکر اختلاف
انواع خراج بقم تا انگاه که شیخ ابوالحسن عباد بن عباس رحمه الله در سنه خمس و
ثلاثین وثلثمائه هجریه مقرر گردانید وذکر نجوم ودفعات مال خراج ورسمها
وخراج ان ورسوم صدقه بقم وذکر انچه در امر خراج امده است در روزگار عجم
ودر زمان اسلام وذکر وجوه اموال واحکام زمینها واین باب مشتمل است بر پنج
فصل فصل اول در ذکر مساحتهای واقعه بقم واوقات ان وذکر انکسانی
که متولی ومباشر مساحت بوده اند از عمال وغیر عمال بر اختلاف روایات بتحقیق
ودرستی که بقم چند نوبت کوره قم مساحت کرده اند وپیموده مگر بعضی که اعتماد
بر مساحت دیگران کرده اند واین مساحتها بعضی انند که تمام شده اند وبعضی
ناتمام مانده وانچه از مساحتها که تواریخ بذکر ان ناطق اند وراویان اخبار از اهل
قم وغیره روایت کرده اند هشت مساحت است مساحت اول حمزة بن
الیسع اشعریست واین مساحت در سنه تسع وثمانین ومائه هجریه بود وانچنان
بود که حمزه در این سال قصد هارون الرشید کرد ونزدیک او رفت وازوی
درخواه کرد که مال قم از اصفهان جدا گرداند رشید سخن او را اجابت کرد وملتمس

اورا مبذول داشت واز او قبول کرد وعاملی را باوی بفرستاد تا ضیعتهای قم
به پیماید وکزی که انرا رشیدیه خوانند وبدان معروف ومشهور است بدو
داد وحمزه بقم معاودت نمود وقم را مساحت کرد وپیمود وگویند که در این سال
مساحت واقع نشد وحمزه بر انچه دستور خراج اصفهان از خراج قم ناطق بود
اختصار کرد ومال ضیعتهای که از دیگر شهرها باحوز قم گرفته بودند با خراج قم
اضافت واین ذرع رشیدیه که یاد کردیم ان ذراع است که بعاصمیه معروفست
عبدالله بن کوشید عامل اصفهان انرا با برادر خود عاصم بن کوشید بقم فرستاد پیش
از انکه قم را کوره وشهر گردانیده بودند تا قم را مساحت کند وپیماید اهل قم او را
بکشتند وگویند که او را از برای ان بقم فرستاده بودند تا بقایای سالهای گذشته
که انرا موانید میخوانند ورشید بدان عمالی را مطالبت مینمود تا استیفای ان نماید
وبستاند پس اهل قم فرمان نبردند واو را بکشتند ونیز گفته اند که این ذراع
رشیدیه که حمزه بقم اورد غیر ذراع عاصمیه است این جداست وان تنها است
مساحت دوم مساحت عامر بن عمران بن عبدالله اشعریست رشید او را
در اخر سنه اثنین وتسعین ومائه والی قم گردانید چون عامر بن عمران از پیش
رشید بقم معاودت نمود ابتدا بمساحت قم کرد واین مساحت باتمام نرسانید سبب
انکه در این میانه در سنه ثلث وتسعین ومائه وفات یافت مساحت سیوم
مساحت علی بن عیسی طلحی است معتصم در ایام خلافت مامون ملعون علی بن عیسی را
در سنه اثنی عشر ومائتین عامل قم گردانید ومیان او ومیان بنی عم او از ال سعد
تباعدی ودوری بود علی بن عیسی قم را به پیمود وهفتصد هزار درهم بر مال
اصلی او که در ان وقت که بران اعتماد کرده بودند زیادت کرد پس اهل قم بسبب
عمل وفعل ورفع او او را نافرمانی میکردند تا او را معزول کردند مساحت
چهارم مساحت الیسع بن حمزه اشعریست وسبب ان بود که الیسع چون
از بنی اعمام خود مستوحش بود قصد سر من رای کرد در روزگار خلافت معتصم
واز او صیف ترکی امیر او را درخواست کرد وضمان نامه داد که قم را مساحت کند

و به بیمارستان سوق داد و عذالت و مال ان بستاری زیاد ترا و در حیاتش
هیچ کس تظلم ننماید و شکایت نکند و صیعت ترکه در این سخن او را اجابت نمود
و او را با محمد بن هاشم بن عیسی امر فرمود تم فرستاده و روانه کردانیدند در سنه احدی
و عشرین و مائتین پس چون البیع تم امداد اهل قم را دلخوشی و استمالت داد
و بمعاونت و شفقت و تخفیف در مساحت ضیعتهای ایشان وعده های مرغوب
داد پس اهل قم بدو و نصیحت بقول و فعل او مائل شدند پس از انکه مصفا ابن
اسحق و محمد بن عامر بن سعد ایشان را نهی میکردند و میگفتند که البیع بدین شتاب
شما را میخواهد بفریبد ایشان متنبه نشدند و باز نایستادند پس البیع ابتدا
کرد بمساحت تم اما ان بهشت هزار هزار درهم برساید و رفع کرد و دو نسخه
ناطقه بدان بنوشت و ان هر دو را در پاره کاغذ پیچید و با نگشتری خود مقرر کرد
و در سرای محمد بن هاشم بسپرد تا بوصیعت ترکی برساند و او بحضرت خلیفه برد
محمد بن عامر بران جملت کرد تا ان مساحت را باطل کردانند چنانچه شرح ان
بیاید و بعضود بگروبند که این مساحت در روزگار والی و حاکم شدن یحیی
بن هرثمه بود بشهر قم و ال سعد بعد از این مساحت بعجب او میل کردند و
او را بشهر بردند و بمیدان البیع فرود آوردند پیشتر از ان بگیدان فرود آورده
بودند و این روایت منقا و نشت و از خلاف خالی نیست زیرا یحیی در سنه ثلث
و اربعین و مائتین والی قم شد در روزگار خلافت متوکل اگرچه این مساحت
در این وقت بودی محمد بن مجمع یاد کردی و مساحت ابی الجارود یاد نکردی و
من که مصنف این کتابم کتابی از ان محمد بن مجمع خوانده ام و نسخه ان اینست که این کتاب
است مشتمل بر انکه جمعی از شهود که در اخر این کتاب نام ایشان برده اند گواهی
داده اند در تاریخ شعبان سنه خمس و خمسین و مائتین بفرزند ملک محمد بن مجمع عامل
امیر المؤمنین اطال الله بقاءه بر خراج کوره قم که هر حصته معروفه بحصته عبد الله
چشمه ها و ملعف با وشنه و هندوان و ارد رودبار به طبرزناهبد از رستاق ساوه
از کوره قم و ان بگروانست از جمله هشت جزو که عبارتست از مجموع این قریه معروفه

سقات است در این کتاب از عبد الله بن جشنفیاد و هندوی بن وارو ایشان اند بقبلکی صحیح
شرعی و در دست ایشان جاری و نافذ بحق ثابت ملکی صحیح صریح و در قدیم الدهر بحصه
ایشان و مساحت این حصته مرفوع و نامزده شد بنام ایشان در سنه سبع و عشرین و مائتین
جزا از انچه بعد از ان بخریدند و مال ایشان را بایشان حوالت کرده شد و در دیوان
خراج بکوره قم نوشته امد و گواهی که در این کتاب نام ایشان مثبت بوده این
جماعتاند عبد الله بن عامر بن عبید و به حسن بن علی بن ادم ؛ احمد بن اسحق بن
سعد محمد بن الحسن بن سعد عیسی بن محمد احمد بن محمد عامر محمد بن علی
بن عبد الله خروج عبد الله بن الحسن بن سعد مالک بن سعد بن موسی و
از قوی اهل قم روایت کرد زراع رشید به ابرهیم بن شاذوکه نام او محمد بن
احوص بود قم او را در واین غلط است زیرا که ابرهیم روزگار رشید را دریافت
ولیکن ابرهیم البیع بود و او را در ان مساحت اثری محمود بود و بسبب بسندین
از وی باز ماند و حمزه بن محمد اشعری او را و مصفله بن اسحق را در شعری منسوب
بدو مدح کرده است و البیع را دم و نکوهش بکرا ابرهیم در این مساحت از عراق
ذراعی بکربیم او رده است و اما من که مصنف این کتابم این روایت و این خبر ندیده
ام و نشنیده ام و الله اعلم مساحت ابی الجارود منذر بن منصور
است و ابو الجارود عامل قم بود در زمان خلافت واثق و اما مارث عبد الرحمن
بن حبیب طوسی و ابو الجارود قم را مساحت کرده و به پیمود در سال سبع و عشرین
و مائتین و مال ان بمساحت او سه هزار درهم بوده است و ابو الجارود قم عامل
بود تا سنه تسع و عشرین و مائتین و پس از ان از قم باز کرد بدستوحش و منفر از
اهل قم و برادر خود احمد بن منصور را بر جای خود خلیفه کرد و بگذاشت چنانچه
من در باب ولاة و حکام حکایت و ذکر او کردم مساحت ابی شعرین
فرج است سبب این مساحت ان بود که اهل قم شکایت کردند از بدمعاملتی
عمال که در ان اوقات مدتی بیاپی قم امدند و هر کس که می امد مال ان بزیادت میگرفت
و از ایشان احمد بن محمد بن یحیی فیروز و محمد بن ابی مریم و احمد بن محمد خراج بودند
پس بشیر بن فرج را با اهل قم بفرستادند تا ناظر و مشرف بود در انچه اهل قم از
ان شکایت میکردند باز بینند که ان شکایت از ایشان بموقع است یا نه و این در

مجلس شورای ملی
کتابخانه

روزگار خلافت معتضد و ولایت وصیف بود پس بشیر در ماه رجب سنه اربع
وثمانین ومائتین بقم فرود آمد و عباس بن الفضل را نیز با وی عامل کرده بودند
پس بشیر را عامل قم گردانید و بشیر قم را مساحت کرد و سه هزار درهم و
کسری دفع آن بنوشت پس از آن حصصی معافه و مسلمه که در دستهای مردم
بود که آن را مساحت نمیکردند وضع کرد و معاف و مسلم داشت و این مساحت
معروفست بمساحت عبده مساحت یحیی بن اسحق است و سبب
در این مساحت آن بود که میان اسد بن جمهور عامل قم و میان اهل قم خلافی
واقع شد پس از اهل قم پنجاه مرد بعضی از عرب و بعضی از عجم بحضرت حامد بن عباس
بن حسن رفتند و او بکرج بود و نیز گویند که بهمدان بود و این صورت در جمادی
الاولی سنه احدی و تسعین و مائتین بود چون او پنجاه مرد از قم بحضرت عامل رسیدند
از اسد شکایت کردند و تظلم نمودند و التماس کردند که عاملی عادل را بفرستد
تا ضیعتهای ایشان بر وجه تعدیل مساحت نماید پس حضرت حامد اسدی را از ایشان
معزول کرد و یحیی بن اسحق را بعوض او بر ایشان عامل گردانید پس اهل قم در صحبت
یحیی در رجب هم از این سال بقم معاودت نمودند و یحیی هم در ماه بمساحت ابتدا
و در محرم سنه اثنی و تسعین در خلافت مکتفی و امارت عباس بن عمرو غنوی
تمام کرد و فارغ شد و مال آن باندک چیزی کمتر از مساحت بشیر رفع کرد و من نمیدانم
که بچه سبب بود که ذکر مال مساحت یحیی نکرد و مال و مساحت بشیر بن فرج ذکر
کردند و مساحت بشیر پیش از مساحت یحیی بود بمدتی اما این قدر معلوم است
که ارتفاع مساحت یحیی از ارتفاع بشیر کمتر بود والله اعلم مساحت هشتم
مساحت ابو الحسن بن احمد الضمیری است و سبب این مساحت آن بود که محمد بن ادریس
قمی کاتب نامه نوشت بعلی بن عیسی وزیر در رفع ابی علی احمد بن محمد بن رستم اصفهانی
پس ابو علی را معزول گردانید و محمد را بجای او والی گردانیدند و بعد از آن ابو الحسن
عبید الله بن عیسی بن جراح را بقم فرستاد تا ناظر باشد و بعد از آن ابو الحسین علی
بن احمد ضمیری را در شوال سنه احدی و ثلثمائه عامل گردانیدند پس ابو الحسین محمد
بن ادریس را حبس کرد و شهر قم را مساحت کرد در سنه اثنین و ثلثمائه و مساحت
او در سنه ثلث و ثلثمائه تمام شد و این مساحت بسه هزار هزار درهم مرتفع

شد والله اعلم واحکم و بعضی از مساحتها که باتمام نرسیده بسبب ناتمامی آن ذکر
نکرده اند و گویند که پس از ضمیری علی بن محمد بن سهل دینوری که بقم عامل بود قم را
پیمود و مساحت کرد در سنه احدی عشر و ثلثمائه و پیش از وی ابو مسلم محمد بن بحر
اصفهانی عامل قم قم را مساحت کرده است در سنه تسع و ثلثمائه و پس از
این مساحت عرب از عجم جدا کرد و همچنین در سنه ثمان عشر و ثلثمائه قم را مساحت
کرد و پیموده اما در این مساحت دوم اندک مساحتی اتفاق نیفتاد و این دیه
بوده است یا ناحیتی پس از این جهت این مساحت را ذکر نکرده اند و مبلغ آن نگفته
و از مجموع مساحات اعتماد بر مساحت بشیر بن فرج بوده است خصوصا در
مزارع و در مساحت ضمیری در باغات و بساتین مشجره معینه چنین گوید
مصنف این کتاب که چون بدین موضع رسیدم از این کتاب آن حکایت که ابو علی
عبد الرحمن بن عیسی همدانی کاتب بکر از ابی جعفر محمد بن عبدوس روایت کرده
و او از ابی عمرو بن سلمه همدانی با خواطرم آمد بضرورت آنرا ایضا در این کتاب
ذکر کردم و او آنچنان بود که عمران بن هرون همدانی انکار مساحت ضیاع خود
کرد نزدیک بعضی از والیان و حاکمان دواوین و فرمود که در این مساحت
بر من ظلم کرده اند پس صاحب دیوان او را بگفت دو گواه عادل بر صدق سخن
خود بگذران بر آنکه در این مساحت بر تو ظلم رفته است عمران گفت که اصلحک
الله تو بدو مساح و زمین پیمای بر من حکم میکنی و ممکن که ایشان هر دو از اهل
ذمت باشند و از اهل اسلام نباشند تا بدان چه رسد که عادل باشند و
در باره من حکم نمیکنی الا بدو عادل و انصاف و معدلت و حکم نصفت غیر از
اینست و من دو عادل بر آنکه بر من ظلم کرده اند در این مساحت نگذرانم و لیکن
دو گواه بیاورم که ایشان هر دو از زمین پیمائی تو عالم تر و پر خبرتر باشند و
الله اعلم بالصواب فصل دوم در بیان دستور کردن ارتفاع مساحات بقم چنین گوید مصنف
این کتاب که کتابی یافتم که در آن کتاب ذکر
مالها که هر سال بقم معین و وضع کرده بودند و بر آن دستورات نوشته

اند و مالی هر باغی از آن جدا کرده و رسم و عادت مشاع و زمین پیمائی و اوضاع
و اعمال ایشان پیرو داین موضع از ایراد کردم و بنوشتم تا اصلی و دستوری بود
مشاع و زمین پیمای را مساحت کردن و زمینها پیمودن و حرز کردن موضع
و آن را بهشت ذکر مرسوم و وظیفه مشاع بقم و رسوم و اوضاع و آنچه در باب
مساحت میباید دانستن و بجای میباید آوردن میباید که مشاح صورت کند
بزبان قم از امر زکوند و سواقی و انهار را مساحت نکند و نه پیمایند و همچنین
زمینهای بایر و نامزروع نه پیمایند و چون درمیانه زرع واقع شده باشد
و مساحت کرده بعد از آن اسقاط کند و آنرا از حساب مساحت وضع کند
دیگر زرعی که بواسطه آفتی کرنشو و نما کرده یا بنیه کرده نشده باشد یا
رسنه شده باشد و اب نداده باشند و حقابه باشد و از آن منع کرده باشند
صاحبش را بر صدق سخن او سوگند دهند و بعد از آن او را با موضعی که
مثل آن بود نسبت نمایند و قیاس بران کنند دیگر نهری که بر هرد و طرف آن
میانه نشانده باشد اعم از آن که معرش باشد یا غیر معرش و بزبان فهمی یا باط
گویند طولان پیمایدان معتاد که برسد در نیم کرضرب کنند و بزنند و اگر
بیکطرف نشانده باشد طولان در دانک و نیم و بیک کر ضرب کنند و در
آن حساب کنند و حکم درخت برکار همین است دیگر کرمی و باغی که چهار
ساله بود کرمیان از نشانده باشند از بر کردم جدید و حدیثه نویسند
و یک نیمه از آنچه بر دزمعون قدیمه تمام باز نهاده باشند بران کرم وضع
کنند و بنویسند دیگر کرمی که آنرا مطبق گویند و باصطلاح اهل قم از ساباط
گویند مثل باغات و کردم قم از ایمایند و دانک سه سوافی کرانرا بزبان فهمی
گورگویند در حساب بیارد دیگر کرمی که خراب باشد از بر خراب نویسند و
کرمی که میانه دابر پی یک دیگر نشانده باشند بلکه میانهای آن متفرق باشد
آنرا بشمارد و بهشت و چهار اصل میانه را بقدیری حساب کند و انگذارد خصوصاً
در یک درختها که در کردم معتبه باشد آنرا حساب نمایند و مضایقه نکنند

و بر حساب کرم اخضار نمایند دیگر باغی که درختهای متحیره در آن متفرق
باشند درختها را بشمارد و هر سی و شش درخت فقیری حساب کند و باغی که
درختهای هم در آن در پهلوی یکدیگر نشانده باشند باغ را نه پیمایند و
نه بیند که چه مقدار است درختها شکسته غیر متحیره باشد اعم از آنکه متفرق باشند
یا غیر متفرق آنرا حساب نکند و نه پیمایند و مال بران وضع نکند و درختی که چهار
سال بود که از نشانده باشند آنرا بر درختهای نو نویسند و در حساب نیاورد
و زمین زعفرانی که خراب شده باشد خراج آن یک نیمه آباد آن حساب کند و
درختهای جوز و فستق تمام بار و میانه و دون هر یک جدا بنویسند و در فرز
اثبات کنند و درختی که در کنار جوی یا برکار سواقی و اودیه واقع شده باشد
آنرا نشمارد و بدان التفات نکند و در حساب نیاورد و در دفتر ننویسند
و بهر صد جریب زمین غله و بنیه و انگور و زعفران و خضرات شانزده درم
و چهار دانک درهمی حق مشاح و معبار است ده درم از آن مشاح و شش درم
و چهار دانک درهمی از آن معابر و معبار کسی را کو بندکه عمال و ولات بعد از
انکه مساحان و حراز آن مواضع بپوده و مساحت کرده باشند و او را فرستند
تا بر این مواضع بگذرد و احتیاط کند و باز بیند که مساحان سهوی و میلی
و محابائی نکرده اند و بهر ده درخت جوز یک درهم از آن مساحان و معبران
است و بهر اسپای دابه نیم درهم و از هر ده سر از اهل ذمت که ایشان جهود آن
و نرسایان اند و دو درهم و بهر سی حوض دو شاب یکدرهم دیگر مشاح بنیاید
کرد از کرد و و باغ بیرون نیاید تا بر زیگران و معبر با ارباب حاضر نشوند و نبینند
و بعد از آن آنچه بران موضع و زمین مقرر شود بحضور ایشان بنویسند و چون
نوشته باشد بمهر خود خداوند ملک مهر کند و بعد از آن بعرض رسانند چون
معابر بدین مواضع که مساحت کرده باشد چون نازده یکی را کاشته باشد آنرا
حساب نکند و آن مواضع که فراموش کرده باشند و بعد از مساحت و عبرت
معلوم شود از آن عشر خراج بستاند که این عنایت مبارک و ضال ناشناسند

وقری و ضیعتی که بعد از مساحت استحداث کرده باشند و ایشان را مالی
معین مذکور نبوده ان دیها بر دیهای ان ناحیت قیاس نمایند و حساب کنند
و ابو بکر محمد بن یحیی صولی در کتاب اورده است که در مساحتی که میان ارباب
ضیاع و سلطان واقع میشود لابد و ضرورتست و قسمت و چون مساح قطعه
از زمینی به پیماید و طول و عرض ان احتیاط کند میباید که طول ان در عرض
ان پیماید یا عرض ان در طول ان و میانه این هر دو نوع هیچ تفاوتی نیست
و حاصل هر دو یکی است و نیز لابد است که بدانند که شصت گز زمین بذراع
هاشمیه که ان گزیست و دو دانگ گز دست انمقدار را بنزدیک اهل حساب
و اصطلاح ایشان اشل گویند و اشل ده باب بود و بابی عبارت از شش
گز و گزی عبارت از شش قبضه و قبضه عبارت از چهار انگشت پس یک گز
عبارت از بیست و چهار انگشت باشد و مساح و زمین پیمای که اراضی
و صحاری و مواضع را پیماید و خواهد که مال سلطان بران وضع کند میباید
که قبضها و انگشتها رعایت نکند و دران بغایت باریک نرود و انچه من
ذکر اصابع و قبضه اینجا کرده ام غرض و مقصود من انست که ذکر طول و عرض
و ذراع در میانست معرفت ذراع گفته شود تا معلوم گردد که گزی عبارت
از چند انگشت و چند قبضه است و غرض و مقصود من اینست که مساح
در مساحت دقت نماید و قبضه و انگشت نگذارد بلکه میباید که التفات
بدین جزئیات ننماید و مال سلطان نگذارد که از جای دیگر تلف شود که
بسیار تجربه و امتحان نموده اند که ترک این کسور و جزئیات سبب برکتست
در مال سلطان و زیادتی دران و دعای خیر رعایا و در تنگ گرفتن مساحت
و رعایت کردن انگشت و قبضه سبب خرابی و شومی و بدنامی است و کم خیری
و دعای بد درباره سلطان وقت مضی هذا و چون زمینی را یابند که مساحت
ان بذراع هاشمی هزار و ششصد گز است بدانند که ان یک جریب است و جریبی
عبارت از ده قفیز است و قفیزی سیصد و شصت گز و قفیزی عبارت از

ده عشیر است و عشیری سی و شش گز است پس معلوم شد که جریبی عبارت
از صد عشیر است و چون خواهند که زمینی را مساحت کنند اولا طول ان
باز بینند که چند بابست و باب یاد کردیم که عبارت از شش گز است انچه
حاصل شود از بابها هر ده را اشل گیرد و انچه کم از ده باشد بر حال خود بگذارد
گویند اشلی و چند باب و انچه کم از شش باشد بیت دهند انرا باب گویند
نصف باب چون سه گز باشد و ثلث باب چون دو گز باشد بعد از ان عرض را
بپیماید بدین نوع که یاد کردیم پس ابواب طول در ابواب عرض بزنند انچه حاصل
شود بهر شش باب عشیری حساب کنند و هر ده عشیری قفیزی و هر ده قفیزی
جریبی و هرچه کم از شش گز بود مثلا گویند این زمین چند جریب و چند
قفیز است و چند عشیر و چند باب و ثلث یا نصف یا سدس بابست و
در کتاب همدانی یاد کرده اند که چون درخت جوز بیخ ان در زمین کشیده شود
بحیثیتی که باب مساحت بران دایره گردد و مقدار طول ان یک باب بود ان
درخت را اصل گیرند و ابو بکر بن عبد الرحیم گفته است که چون بیخ درخت
جوز یک قامت مرد کشیده شود ان درخت را اصل و خیار گویند و دو
درهم مال ان بود و چون بیخ ان درخت چهار دانگ یابی یعنی چهار گز کشیده
شود و بباب نرسد ان درخت میانه بود و مال ان درهمی و دو دانگ درهمی
بود و چون دو دانگ یابی کشیده شود یا زیاده تر و بچهار دانگ باب نرسد
ان درخت دون بود و فروتر چهار دانگ درهمی لازم شود و درختان جوز
چون ایشان را فروع و شاخ نباشد و ان درختان را باصطلاح طاقات گویند
و بهر هشت طاق درهمی لازم شود و ابن ماسک یاد کرده است که چون سمری
همدان را مساحت کرد و پیمود درخت بادام را مساحت نکرد و نشمرد و در
حساب نیاورد و همچنین درخت سنجد و زعرور چه درخت مثمره و میوه دار
درخت امرود و زردالو است فاما درخت شفتالو و الوچه در حساب طاقات
اند بهر سیصد طاق لازم شود و همچنین فرموده اند که طلب مساح از اکره
سوگند و بدیشان سوگند دادن تا دلالت نمایند بر کشت ظلم است و چون
ایشان را سوگند دهند میباید توریه یعنی در باطن و خاطر خود سخنی دارند

تا از سوگند بیرون آیند و از جمله حیلت اکره بر مساح یکی آنست که زمین را تقلیب
کرده باشند و باز گردانیده و او در آن سوگند راست گو بود و دیگر از حیلت اکره
بر مساح آنکه بر زیگر سوگند یاد کند که هر دست زمین که از آن من باشد تو را
ببرم و بتو بنمایم و بعد از سوگند او را بزمینهای خود میگذارند و میبرد و او را
نگوید که این زمین از آن منست الا آن موضع را که مصلحت داند پس سوگند در این
صورت براست یاد کرده باشد زیرا که او را بهمه مواضع گذر داد و نظر او بر همه
آمد پس همه را دیده باشد و چون مساحت صاحب ضیعت را که مساحت
خواهد نمود سوگند دهد که او با مساح صنعت و حیلت نکند در مساحت
و بعضی از حدود آن ضیعت ترک نکند پس خداوند ضیعت سوگند خورد که من
با تو صنعت نکنم بر حق سلطان اگر تو بر من ظلم کنی من با تو صنعت کنم بر آنچه تو ظلم
بکنی بر من و الا سخن من قبول کن بغیر از سوگند پس در این صورت اگر خداوند ضیعت
صنعت و حیلت کند در ترک بعضی از مساحت بره مند شوند زیرا که سلطان را
در مال او حقی نیست و او سوگند براست خورده باشد زیرا که بعضی از مساحت
که سلطان را بر آن حقی نبوده است ترک کرده و همچنین گفته است که هر شهری
قابلیت مساحت ندارد و من از فضل بن مروان روایتی یافتم که او گفت
من همدان را نه پیمودم الا که خراب شد و همچنین گفته است که اهل همدان
پیش حجاج بن یوسف علیه اللعنة والعذاب رفتند و تظلم نمودند از بسیاری
آفات و دواوین عجم باستشهاد و دستوری آوردند پس حجاج در آن نظر
کرد چون بذکر همدان رسید یاد کرده بودند که ربع و زرع همدان از آفتی خالی
نیست گاهی در کشت و گاهی در زرع گاهی در درخت گاهی در میوه بزبان عجم
ذکر کرده بودند که کشت همدان نام بکشت نام بورزست نام بدروحه آفت
بیرون نیست و از زمین عرب جز از عشری چیزی دیگر نستده اند این وظایف
و وضایع و مساحت در زمین عجم بوده است و همچنین در این کتاب قصه
مضحکه آورده است و آن اینست که طاهر بن الحسین بنزدیک عبد الرحمن
حبله انباوی بشهر همدان حاضر شد عبد الرحمن اصحاب خود را جمع کرد و امری
و شغلی که او را بود با ایشان در آن مشورت میکرد پیری همدانی از جمله مساحان

آنجا حاضر بود چون بدید که آن جماعت با یکدیگر سخن میگفتند گمان برد که ایشان
مگر بحث مساحت میکنند پیر برخواست و گفت اصلحک الله یا امیر این کار با تمام
نرسد الا بمساحت عبد الرحمن چون این سخن بشنید او با قوم خود بخنده افتاد و
بسیاری بخندید عبد الرحمن گفت بلی ای شیخ ما در این فکریم پیر بنشست و
زمان بزمان انتظار میکشید که عبد الرحمن امر مساحت بدو تفویض کند مضی هذا
چنین گوید مصنف این کتاب که این قدر یاد کردم در باب مساحت تا بدو منتفع
شوند و بدانند و در مساحت بعمل آورند و اکنون با ذکر مالها که بقم وضع کرده اند
رجوع کنم و وعده که داده ایم بدان وفا کنم هفت بار مال را بقم وضع کرده اند و آنرا
باصطلاح اهل دیوان هفت وضیعه میگویند و هفت طسوق وضیعه اولی
در این وضیعه در هر جریبی از زرع گندم و جو و نخود و مرجو پانزده درم و دانگی
از درهمی وضع کرده اند و در وضیعه نوبت دوم بر جریبی از این یاد که یاد
کردیم سیزده درهم و دانگی وضع کرده اند وضیعه سیم دوازده درهم و دانگی
وضیعه چهارم پانزده درهم و دانگی وضیعه پنجم نه درهم و دانگی پنبه وضیعه
ششم شش درهم و دانگی وضیعه هفتم سه درهم و دانگی پنبه وضیعه اولی
بهر جریبی سی و هشت درهم وضیعه دوم سی درهم جریبی از درخت در همه
رساتیق قم سی و هشت درهم کروم وضیعه اولی هر جریب پنجاه درهم وضیعه
دوم سی و دو درهم کرم خراب مال آن نصف مال آبادان بود یعنی در وضیعه
اولی بیست و پنج درهم در وضیعه ثانیه شانزده درهم هر جریب از بقول و
خیار زار و جالیز و جزر و شلجم و پیاز و سیر و تره و دیگر خضریات در وضیعه
اولی بیست و پنج درهم وضیعه دوم پانزده درهم رطاب بزبان قمی استیس
گویند بهر جریبی در وضیعه اولی سی درهم وضیعه ثانیه پانزده درهم جریبی
از جاورس در همه رساتیق چهارده درهم کنجد و زیره و قرطم در همه رساتیق
قم هر جریبی پانزده درهم شدلیده و کسن و شبدر در همه رساتیق نه درهم و دانگی
و بهر شش درخت فستق و زیتون درهمی و در هر سی و شش طاقات فستق

و ربوز یکدرهم و ما باد کردیم که مراد بطافات از درخت درختهائی اند کا اشانا
شاخ نباشد و در هر حوض و شاب در هشه رسانبوز هم دو درهم جالبزی که
ابان نه از دو دخانه باشد خراج ان دو دانک بود و انکه اب از رود دخانه خورد
در هر درخت جوز نام درهمو و نصفی درختی میانه از جوز بک درهم درخت
دو فا از جوز نیم درهم اسیاهای رود خانه بهر یکی هفتاد درهم اسیاهای
فهستان وضیعه اولی بیست و پنج درهم وضیعه دوم دوازده درهم مزادخان
و معاهدان از اهل دشت جزیه سراهای ایشان برد وصنف بوده است صنف
اول هر مردی بیست و چهار درهم صنف دوم دوازده درهم جماعت احشام
و صحرانشینان دو صنف اند صنف اول هر مردی دوازده درهم صنف دوم هر
مردی شش درهم طافات از درختهای بری بهر طافی درخت پنج درهم و رزمرش
که از زبان فی سا باطه کویند بهر رسنا فی وضیعه مالان مثل وضیعه زنج
بوده است و رزمرش که میانه ان بکساله بوده است وضیعه ان بهر رسنا فا
بکی بوده است بعضها و بعضها بهر قط مالی از مالهای
هفتکانه طبق و مال اول طوس فی ناحیت

رودابان جکران حیهن ناصح اباد ملکاباد ابیور هست
ولد سعد اسفراباد هست ولد محمد بن عبدالله هست عبدالله
ابی بکر نجوکاباد جوسق دخترة هست عبدالرحمن عبدالله بسع اباد
دزبوج هست محمد ابی بکر هست دربس هست دربجد از
بخشنفاباد وجهر اسحی اباد هست ایوب موسی هست یحیی ابی بکر
هست معویه ابی بکر هست عبدالرحمن یحیی هست الخیری صحرای
سعد بن عبدالله هست ادم عبدالله هست محمد شعیب جعفراباد
علیا اباد شهرستان فلاور زنبیلاباد مسکران مزرعه
باغ عبدالرحمن ازدوران وبدشان براوستان کره صحرای
موسی بعقوب دشت باد کرکان یحیی اباد من نخه عتیقه حریاباد

باغ المرزبان طوس لجرود فولاباد باغ شعیب باغ جعفر
باغ زکریا باغ اسحق بن عمران باغ ادریس جوبردکان مزدخان
سکه ولایز سکه برجان جهستان اسفدن خماباد
کبدان مجان سعداباد جم مالون مرابه محمد
اباد فردان فهبان میانرودان باغ مقابل باغ عبید
الرحمن طبسفران سکن مهربنان نازن محمد عمران سلکه
الکاسجلا هست ایحی موونه صحرای ایحی برزاباد طوج
ابرسنجان سکه ورجانه هست سعد بن نعیم هندجان ولیشان
سکه الوارجان شهرنباه الربن سنجوکان رکنان سرفش
مران شادولی واواسان جاورکان اوجانکان
محمداباد عبدالله اباد سواران هست ادریس طوج
سراجه زیتونه کبرکان باغ عبدالله سوره شعباد
بطلجرد دشت یعقوب احوص اباد الدیجان ملکاباد
اسره ادم مهروان الوندخان عمران اباد حمزه اباد
یعلی اباد علیاباد مرزناباد نوح اباد یحیی اباد کهل
نواران الدیخان یعقوب اباد عبدالسلام اباد محمداباد
اسحق اباد طوج وازه کرود الصرم سکرکران سکنجوان سکه
ورزنه خوراهاباد سبوب سیجرد طوج رودناباد
شاسفرد سوسك طافان الیحه طوج فاسان
هلیل اراسان هراسکان انوشاباد درم ودراسکان
وکلاوان طسموغان مشکان رنجه دزه سیله
بطریق کردبه فادکاباد وشادبول وزهشت کهبوه
کردوه محمداباد ورزناباد درمهربوسی اباد محمد
اباد زنجره محمداباد دسه برزد کرداباد محمداباد

دیول رستاق ساوه طسوج فستین جرجینجرد کهکود
تاجیکاباد ارجین اباد الورم مهرکانکه علیاباد و
اشکان حسرکین شدکین قابکین هرمزاباد جدابروز
اباد ورزنه ایوب الهلفسان فیستن الذرح خطاباد
کوهینان محمداباد کهکود موسی اباد مرجوناباد محمداباد
هیلفان طسوج خوران جوسق هردیزواباد طرینان استوج
خوران حماباد هلول هریان میفادقین واراباد ترخران
ولیسجرد اندس عشیراباد من نسخه عتیقه ، اشتارین
جاوجرد ارکین منتی اباد عبدالوهاب اباد شعیب اباد
جونجران خیرکین انجیلاوند هرمزدانیاراباد خورشیداباد
دشت نوح طریز ناهید کوبالاد وضیعه وطسوق دوم
رودابان یحیی اباد باغ مرزبان حزیراباد واین هرسه دیه
در وضیعه وطسوق اولی کذشته اند طسوج وازکرود زنکاباد
کسار دشت صرم کدان لنجرود است ودر نسخه عتیقه جعفراباد
سفلی اباسکه عبدالرحمن اباد حورهه مقطعه خزادجرد
ودساکرها موسی اباد ودساکرها واهوها لسان ودساکرها
وهی قناة محمداباد محمدخزرج فرادران کوایا محمداباد
ورازاباد وامهرین سی اباد محمداباد محمد سلغی وارنیجان
اذربکون محمداباد ولد عبدالملک محمدبن عیسی سلمان اباد
ورمانکه موسی اباد محمداباد محمدبن عیسی فینجان محمدبن عیسی
سلیمان اباد قناه فتح باغ محمداحمد احمداباد طسوج رودبار
مهرجرد ابرینکه روز بهرامان ولکاباد سهران
وسکره خورخداهان دسکره سفلی مطرفاباد موشان جوستر
ماجورینان دسکره اذرکهنه عبدالله اباد معویه اباد

احمداباد سفلی دساکر شاسفجرد احمداباد وان بون
بن ونده زراونده کهک سلک علیامنها رستاق
ساوه وجزستان عبدولاباد استیجین وروکان
شابستان بزرکان زرونان معویه اباد سدینان
ویرکان مسکران ادریس اباد سفلی مهرکان کرکان
اشتاذاباد فوربنجرد مادکان سفلی قولکان سفلی جاوزان
دزجرد اسحق اباد طخرود عمران اباد مادکان علیا
مدکان فساران مانکان جعفراباد اردونان
شوابه فارقین سیاست اسفلیجین اسجان علیاباد
ادریس اباد میشران من نسخه عتیقه سلقد موسی اباد
ملکاباد حرم اباد مدینه بندراباد علیاباد سلقیه
کهک رستاق وره وطسوج اروند بجرد بوستانه سرمجان
جرینکان الدبزجان زاروه فراوازجرد والانجرد سرداب
اروندجرد داوداباد نصراباد ودساکرها وهی حسناباد
رحه کونه ایوب اباد سفلی ایوب اباد علیا وبسفاب انامیم
عمران اباد سلیمان اباد ابرهیم اباد دیروزکند سرفجه
مزرعه جواشر مصفلباد سغداباد ابرینکه سولاباد
اسباط اباد طسوج الدور دوراخر دزنوج انقان وکان
سیابشت الرورجان الشیروان شهرد اطروان اباش
ابرکوس دستجرده ازهر خورزن شانکرد ورزم کهل
محمداباد حورزن من نسخه عتیقه حمزه اباد سهلاباد
نعلی اباد احمداباد ملک اباد مشهود محمداباد ورنوح
عبدالرحمن اباد جعفراباد ورکوش عیسی اباد منها ملک اباد
شروان نوکه ابرهیم اباد طسوج فراهان کارخان شهرجرد

طسوج طبرش همروده رجاب رستاق انار شیدارنید
خانجرد هنبرد قروس سلکان کارچه اندریقان
سهرانرود طره حرجشت مهرجنسفاباد الزرقابن
افشیدجرد البحروان مردور کهندیر وردهد فرع
الرین خاخاه ولیکان ومزرعتها میقان سندکان
وسدر اسحق اباد عمران اباد محمداباد کاداباد علیاباد
صلح اباد مزرعه ابی القاسم مبارکاباد ارض بین کارجه و
صلح اباد ومزرعه ابی القاسم رستاق قاسان جوشقان
نیاشتر القرنین هیانرود سرفجه بحراباد وهی حماباد
رنجرد خیرناباد ارمک سرود یحیی اباد موسی اباد رستاق
انجیل خزن ازناوه وسف وبرنج دسکره سهرنیان
ناوه رستاق طبرش کندح همدان واصفهانی وضیعه
وطسق سیم طسوج جبل نوید سلیمان اباد عمران اباد ازناوه
براشاذویه دوکان دسکره دروج وازکستان
جروندکان اسحق اباد دسکره مهرجرده کوکان یابرکان
مال علیا مال سفلی کبودذره سلیل اباد طیره وزنجیلاباد
دسکره عین هاوه احوص اباد باغ نعلی بیرکاباد
انکان سکان باغ استک هرکان نواباد دسکره
ملکاباد وازطسوج ساوه اسفید حره کهکان حوان
حزمه دسکره حوزحران سرابراباد سلوقان موشه
باغ معده اساندر طهرانرود انجیلاوند طسوج جبل
بوزواه زماذان در وسقونجرد شهردوشان نبیه دانکان
ونارحرامد غاهان اماه الدین جوراب تاجیکاباد انار
سایه وازشق ابه زبرقاناباد میشراز سلفیه

وازشق

وازشق میلاذجرد اسجین وازرستاق طبرش اصبهانی و
همدانی طرخران ماکین ورزنه فی نسخه نیشین سفدکان
احمداباد من نسخه عتیقه وازرستاق ساوه طسوج جزستان
سروشکین کر کاسویه ویذارب ایرامک نسخه ابواب ولاشاباد
ورمکان عباس اباد وازرستاق قاسان رستاق خوی لالکان ازناوه
وزوهر حابرکرده فندل فی الثالث ورجانه معصه فندل فی الثالث
ابرجر بسکان فی الثالث انارکهک هرمزاباد کشمیره کوزل
رباش قبادان بزن ناوه وشنوه فرده باغ انهل قم فی العشر
فی الثالث حرنیاباد وضیعه وطسق چهارم رستاق خوی
موون مقاتل اباد الراسفجان سرالعلیا قناة اسمعیل
مهرقین ساراباد فاورد لنجه نارود فادحی کنجرد محاسبع اباد
یانوح اباد مزاباد فیده سبسجان دستجرده شادجرده
ارمک منقوله علیاباد ومفهاباد قناة الصلت شرقین طیفرراباد
جرکان بارجین حلداباد کرده ابارمصعب فندل پنکاه
فرده موسی اباد سرود سفلی رستاق وره فی چهارتخت اباد
غان اباد رستاق وره طسوج جهرود استانکاوند حوزوزند
حکانه واشامکان ورسان سفلی طیانوت ورزنه ورسان
علیا امروده دستجرده نوکاباد رسکان نایه وشاره
سجندکان کهندان یحیی اباد طانون عامراباد ملک اباد
نایه عیسی اباد محمداباد رستاق طبرش فابکیر رویشکان
جیره بکیراباد باغ حانی کندره انارک سهراید طسوج
جوره وجرکان اهویه تلغستان لنجرود هرازه واه
اشتجان موشه کردهان حوزه اسکند اذینه سیاوشان
مروان همروده صقراباد حماداباد استجان محمداباد

مروان محمدآباد محمدبن صفر یحیی آباد زکریا آباد وازین
طسوج خورجه واردو جویکان حروران شهراب جومك
سکندرواهان جرکان راخان نصیرآباد جعفرآباد موسی آباد
عامرآباد من نسخه عتیقه رستاق کوزدر الفارسجان سهل آباد
دسکان بترنه کمان درون احمدآباد رستاق فراهان
بشیرآباد تیرازآباد یزدیناباد اسیروان زیراونده
ویسمه بهبودآباد زورقید فارسه داودآباد الفارخان
دستجرده جوشه ایرکوبه سوسار کرکان خورهاباد
ویده میقان برزحار اسکن ومزارعها من فردآباد علیاباد
وادیناباد حشانه استجران محمدآباد فرسه محمدآباد
ویده خیرآباد والاشجرد اشاقان ورزنه وراباد
ودرطبرش داخل وجاست وفالق بهرجریبی زمین بیست وپنج درهم
مقرر بوده است رطاب شش درهمه رستاقها بغیر از رستاق طبرش داخل
وجاست وفالق بهرجریبی پانزده درهم جاورس درجمیع رستاقها بهر
جریبی چهارده درهم جزر درمجموع رستاقها درخت تمام یکدرهم ونیم میانه
یك درهم دون نیم درهم کنجید وزیره وقرطم همه رستاقها بهرجریبی پانزده
درهم شنبلیده وکسن وسبذ درهمه رستاقها بهرجریبی نه درهم ودانکی
نخود ونیشر ودرهمه رستاقها مثل ومانند زرع بوده است اسیاها انچه بر
کنار رودخانه واقع بوده اند برستاق قم وساوه وخوی سوای قهستان و
رستاق وره وطبرش وانار وفراهان وکوزدرب هراسیانی هفتاد درهم
ستده اند واسیانی که درقهستان قم وساوه ورستاق انار وفراهان و
کوزدرب وجبال کاشان وجبال خوی وطبرش خارج بوده بهراسیانی بیست
وپنج درهم واسیاهای طبرش داخل وجاست وخوابه وتود وسینکان وویشت
وویدشك وویرنج وتنجاونده وانجیلکان ووره وطاقان ومستوقان و

جوسق

جوسق وشتکان وکردکان وهبره جرینکان وکرمهد ومزوش وسهراد
والحمه بهراسیانی دوازده درهم حوضهای دوشاب درهمه رساتیق بهرحوضی
دو درهم مزارعان ومعاهدان درجمیع رستاقها بغیر از طبرش داخل وجاست
وفالق هرمردی بیست وچهار درهم ودرطبرش وجاست فالق هرمردی دوازده
درهم ارباب بیوت درهمه مواضع غیر از طبرش داخل وجاست فالق هرمردی
دوازده درهم ودرطبرش داخل وجاست فالق هرمردی شش درهم کروم خراب
خراج ان یکنیمه خراج رزهای ابادان بوده است درخت زیتون وفستق
بهرشش درخت دو درهم جالیزی که اب از بیخ زمین کشد درهمه رستاق
خراج ان دو دانك جالیزی بوده است که انرا اب داده باشند ومن در اخر دفتری
که دران ذکر این طسوق وضیعتها بود وذکر ضیعتهای همدان ونهاوند یافتم
انرا نیز یاد کردم وان اینست وضایع ماه البصر که ان نهاوند است کندم اب
داده بهرجریبی شش درهم ونیم دانك درهمی جو چهار درهم ونیم کندم که اب از
زمین کشد درهمی ونیم دانك درهمی جو درهمی وچهار دانك درهمی مرجو دو درهم و
نخود چهار درهم شنبلیده چهار دانك درهمی سبذ دو دانك درهمی کروم مرجوی
چهار درهم کنجید چهار درهم زعفران سی درهم جاورس یك درهم ونیم پنبه
پانزده درهم وضیعه وطسق وپنجم شق اب ومیلاذجرد حاوجین ورزنه
مهراباشتر وزیرابوشتق کلفجین درساه خونجران خیرکین انارك مرازواباد
رستاق طبرش همدانی واصبهانی طواران رورجین باغ بیدادی
اسبرفورجه الهفتخان الجفتخان فسنجان الدارقان
سوزان بازرجان حریان طرزه نعوسان فرك درید
کریدوع بثین سبزان کوکان فرکین طاه کهك الدین
زیراسف الیجان دنجرد سیخان وردورجه کبوران
رشیخان هرازواه طرخران حداب جنداب رستاق انار
طسوج جاست ویر سینکان حراخاه الدین ولیکان میقان

فونج وردهه وشتکان واران هرازکاه وسفونان
کرکان بیجکان کبود فریه دباز دسکره مابرداذان
اباتوبه ذرسهرنیان واز شق ملاذجرد انارک وارکوز
درووره اسفشوان اصبهانی وهمدانی وسلماباد طوسج ووضیعه
ششم ازطوسج سزاجه جزسنان اروادمهرنیان واسط سنبولاباد زیاداباد
مهاباد طسق ووضیعه هفتم فرود دراپر وموضعها که دران اباذ زمین کشد
ترتیب این نواحی براین طوق و وضایع و وظایف بوده پنبه درمجموع رستاقها
جزاذرستاق وردوطوسج وزواه ورستاق انارواز جبال فاسان دیجرد و
خیراباد ودره واز جبال قم جزن واذناوه ووسپ وونیخ وردج ودسکره
سهرنیان وباوره وسلیمان اباد وعمران اباد وارفارود وبراشتاذویه و
دوکان ودسکره اسحق وجرونذکان ومهرجرده وکوکان وبابرکان و
مال علیا ومال سفلی وکبوددره وسلیک اباد بطریه وبرکان
وارونیجرد ودسکره عین وهاوه وزنجان اباد واحوص اباد
وباغ بعلی وبرکان وویلکان ونوند وباغ اسد وباغ
استلک وفرود وفالی از شق ابه بهرجریبی سی وهشت درهم پنبه
دررستاق دره وطوسج وزواه ورستاق انارواز جبال فاسان دیجرد و
خیراباد وفرود ودراپر واز جبال قم دیهاتیکه ازان استثنا وبیرون کردیم بهر
جریبی سی درهم درخت درهمه رستاق بهرجریبی سی وهشت درهم کردم همه
رستاق جز ازطریش داخل وجاست وفالی بهرجریبی شصت ودو درهم طریش
داخل وجاست وفالی بهرجریبی چهل ودو درهم نرها وخیاردزارها وجالیزها
وجرزوشلم وسپاز وسیر وسایرخضرات درهمه رستاقها جز ازطریش داخل
وجاست وفالی بهرجریبی بیست وپنج درهم جوزدرخت اصل وثمام یک درهم
درخت میوه دار بهره درخت یک درهم انیسیها بهریک پانزده درهم و
ضیعتهای مال همدان کندم وجو ونیز وهشت درهم ودو دانک درهوک تنکی

اب ازینج زمین کشد سه درهم ودانکی انواع بقول وخضرات شانزده درهم
کردم بیست وهشت درهم شنبلیده وجاودس سه درهم ودانکی زعفران چهل
وسه درهم ودو دانک تخم کنجده درهم درخت میوه دار بهرسه درخت
یک درهم طافات درخت بهرد درخت یک درهم جوزدرخت یکود درهم پنبه
یکدرهم وچهار دانک دورن چهار دانک درهوجوضرد وشاب یک درهم پنبه
سصت ودو درهم انیساهای درهم معاندان هریک بیست وچهار درهم

فصل سیوم از باب دوم در ذکر خراج

کراعتماد دران برساختهای واقعه بقم کرده اند چنانچه دستور جمل الفرق
بقم بدان ناطق است براختلاف دواران من که مصنف این کتابم اصل وقانون
یافتم مشتمل براصل خراج مجموع قم پس ازانکه مقدم داشتم وان اینست مبلغ
مال وطبقه خراج سنه سبع وثمانین وثمانین وانچه ازقم بجای یکدیگر نقل
کرده اند وحوالت نموده اند باینجاه هزار وهشتصد وبیست وسه درهم و
چهار دانک درهمی کراز اصفهان بقم نقل کرده اند مجموع انکه یاد کردیم نفر وسه
هزار هزار وسیصد وهفتاد هزار وچهارصد وسی وهشت درهم ونصف
درهمی است ازانجمله دراین سال نود هزار ونهصد وهفتاد وپنج درهم
ونیم دانک درهم باکرج نقل کرده اند بدین موجب درستاق شهره

اصل	اضافت	جمله
پنجاه وهفت هزار وشش	بیست ودو هزار و	هفتاد ونه هزار وهشت
صد ودو درهم ودانکی	دو بست وپنج درهم و	صد وهشت درهم و
نیم درهمی	پنج دانک ونیم درهمی	دانکی ازدرهم

ماء اصل یک	مرجرجی	سوره
دوهزار وپانصد وپنج	پانزده هزار وسیصد	دوهزار وچهارصد
دانک درهمی	شصت درهم	پنجاه وشش درهم وپنج دانک

سه هزار و دویست و هفتاد و هشت درهم و پنج دانک درهمی	سی و پنج هزار و دویست و پنجاه درهم و نیم دانک درهمی	یکهزار و پانصد و دو درهم و دانکی نیم از درهمی

یکهزار و سیصد و سی و یک درهم و چهار دانک درهمی		

اصل مال حصه مرازاد مرداباد پنج هزار و صد و سی و سه درهم بورقان دو هزار و نهصد و بیست درهم الباقی بعد ذلک با مبلغ پنجاه هزار و هشتصد و بیست و سه درهم و چهار دانک درهمی که از مواضع منقوله اصفهان شده اند نقره سه هزار هزار و دویست هزار و چهارصد و شصت و شش درهم و پنج دانک و نیم درهمی بعد از آن آنچه لابد بود از وضع کردن آن از کسور و منقولات و خیرات و مبرات وضع کردند و آن دویست و بیست و نه هزار و هشتصد و شصت درهم و دانک و نیم درهمی است از آنجمله خراج ضیعتهای عامه و ضیعتهای مقبوضه از احمد بن محمد بن فیروز هفتاد و هفت هزار و چهل و هفت درهم خراج ضیعتهای عباسیه یک هزار و صد و چهل و پنج درهم و دانک و نیم درهمی منقول باساوه همدانیه از خراج احمد بن محمد بن شهریار و علی بن جمدان و متابعان ایشان از اهل مشکویه چهل و پنج هزار و نهصد و بیست و هفت درهم منقول ایضا باساوه همدانیه از خراج احمد بن عبد العزیز از خراج قریه دوانیق پانصد و پنجاه و پنج درهم منقول باهمدان از خراج احمد بن حسن بن یحیی بن امان هزار و پانصد و پنجاه درهم منقول از مال روس که آن بر سبیل شمار سرها است نه بمساحت و عبرت سه هزار و پانصد و هشتاد و هفت درهم باقی بعد از این دو هزار هزار و نهصد و هشتاد و

شش هزار و پانصد درهم و چهار دانک درهمی قیمت آن از زر سرخ طلا بهر دو مصارفه که رسم قم بدان جاری بوده است چنانچه بعد از این میاید صد و هفتاد و شش هزار و چهارصد و هفده دینار و دو دانک دینار طلا و هرجا که اضافت عدد با درهم کنند مراد از آن نقره بود و چون اضافت با دینار کنند مراد از آن یکمثقال طلا بود از آنجمله قیمت باقی از خاصه و ضیعه خراج قم چون آنچه از اصفهان با آن نقل کرده اند ضم نکنیم و آن هر دو هزار و نه صد و سی و پنج هزار و هشتصد و هفتاد و هفت درهم و دانکی نیم درهمی است از زر سرخ طلا صد و هفتاد و دو هزار و ششصد و نود و هشت دینار و چهار دانک دیناری مصارفه هر هفده درهم بدیناری قیمت پنجاه هزار و هشتصد و بیست و سه درهم و چهار دانک درهمی که از اصفهان با مال قم ضم کرده اند و جمع کرده اند بمصارفه هر سیزده درهم و چهار دانک درهمی بیک مثقال طلا سه هزار و هفتصد و هیجده دینار و نیم دانک عشر دیناری و مبلغ مال کفایت در مال قمی خاصه غیر از مال منقوله از اصبهان که کفایت آن داخل آنست یعنی کفایت در صد و هفتاد و دو هزار و ششصد و نود و هشت دینار و چهار دانک دیناری در هر هزار دینار بیست و پنج دینار چنانچه مجموع چهار هزار و ششصد و هیجده دینار و دو دانک و ستو دیناری باشد پس معلوم شد که قیمت مال وظیفه خراج قم با کفایت آن از زر سرخ صد و هشتاد هزار و هفتصد و سی و چهار دینار است بعد از آن وضع کردند از این جمله آنچه واجب و لابد بود وضع کردن آن از مالهای منقول با ایغارین و ماه البصره و خراج ضیاع فراتیه زر سرخ طلا دو هزار و نهصد و هفت دینار و چهار دانک و دیناری مال منقول با ایغاردین از خراج قریه خورزنه و از چهار دانک قریه ابرقان سیصد و هشت دینار و دو دانک و نیم دیناری مال منقول با ماه البصره از خراج قریه حربوا مزار و ششصد و شصت و چهار دینار و نیم و نیم دانک دیناری خورزنه صد و پنجاه و شش دینار ابرقان صد و پنجاه و دو دینار و دو دانک

نیم دیناری خراج ضیاع قراتیه نهصد و سی و هفت دینار باقی بعد از این
از مال قم با مال کفایت دران از زر سرخ طلا هفتاد و هفت هزار و هشت
صد و بیست و هفت دینار و من بعد این ذکر یافتم که جملهٔ مال کورهٔ قم که
بمساحت ارتفاع ان کرده اند و مقرر کردانید بغیر از این که یاد کرده شد دو هزار
هزار و هفتصد و هفتاد و سه هزار و پانصد و سیزده درهم بوده است و
مساحت محمد بن علی بن سهل و محمد بن بحر با بقایای سالهاء کذشته زیاده
بر این است و من نسخه دیکر یافتم بمهر احمد بن محمد عامل قم ناطق بمبلغ مال
وظیفه خراج کورهٔ قم در سنه اثنین و ثلث و اربع و خمس و ثمانین و مائتین
و احمد ان نسخه را بابی القاسم عبد الله بن سلیمان فرستاده مشتمل بر بسیاری
اسباب خراج قم پس من انرا در این موضع یاد میکنم و ان اینست مبلغ مال
وظیفه و خراج بکورهٔ قم در سنه اثنین و ثمانین و مائتین که احمد بن محمد
بن فیروز انرا بحضرت وزیر رفع کرد و باز نمود تا مهر کردند بعد از انکه محمد بن
موسی برو رفع کرده بود بدو باز نموده سه هزار و چهارصد و هفتاد و نه
هزار و هشتصد و نود و پنج درهم قیمت ان بمصارفه هفده درهم بدیناری بعد
از وضع کردن و اخراج موقوفات و مواضع معافه و مسلمه کسورات زر
سرخ طلا دویست و چهار هزار و ششصد و شصت و نه دینار و نیم دینار
و نیم دانک پنج دانک دیناری باز از اصل مال این سال چهل و چهار هزار و
پانصد و شصت درهم منکسر شده و سه هزار هزار و چهارصد و سی هزار
درهم عقد وظیفه بران منعقد شده و در دفتر مال وظیفه مقرر کشته
جزیه سرهای اهل ذمت بقصبه قم پنج هزار و سیصد و پنج دینار والله اعلم
و احکم مبلغ مال که در این سال اهل منقول را بران مصادره کرده اند و
نسخه ان احمد بن محمد بحضرت وزیر رفع کرده بعد از انکه محمد بن اسحق و محمد
بن حسن با احمد رفع کرده بودند بیست هزار دینار طلا کسوران دویست و
شصت دینار پس مجموع مال این سال بقیمت طلا دویست و بیست و چهار

هزار

هزار و نهصد و پنجاه و نه دینار و نصف و خمس دیناری باشد بعد از ان انچه لابد
بود در وضع کردن ان وضع کردند و ان پنجهزار و صد و شصت و هفت دینار
و نصف و ثلث دینار است و چهل و نه هزار و نهصد و هشتاد و هشت دینار
و ثلث و خمس دیناری از انجمله هفتاد هزار و دویست و چهل و هشت دینار
و ثلثی و خمس دینار از بقایای سالهای کذشته که بر ایشان باقی مانده بود بغیر
از بیست هزار دینار مال مصادره که ایشانرا بران مصادره کرده بودند دویست
و شصت دینار کسوران پس مجموع مال موضوع پنجاه و پنج هزار و صد و شش
دینار و ثلثی و خمس دیناری بود باقی بعد از این عقد وظیفه سنه اثنی و ثمانین
و مائتین بعد الوضع منعقد شده و مستقر کشته زر سرخ طلا صد و شصت و
نه هزار و هشتصد و سه دینار از این انچه استخراج کرده شده است و اصل
کشته صد و شصت و چهار هزار و بیست نه دینار است از انجمله احمد بن محمد بن
فیروز کوید که بیشتر از او عمال استخراج کرده اند نود و یکهزار و ششصد و هشتاد
و پنج دینار و او با پنجاه هزار و هشتصد و بیست و پنج دیناری زیاده بران استخراج
کرده و عباس بن محمد دو هزار و هشتصد و هفتاد و هشت دینار و محمد ابی مریم صد
و پنجاه و پنج دینار و بشر بن فرج از مال صلح در شهور سنه اربع و خمس و ثمانین و مائتین
چنانچه من در روزنامجات یافتم استخراج کرده و زیاد کردانیده تا ان دستور
شد چهارده هزار و چهارصد و هشتاد و شش دینار باقی پنج هزار و هفتصد و
چهار دینار که مستخرج نشده مبلغ مال وظیفه خراج بکورهٔ قم سنه ثلث و ثلثین
و مائتین که جماعت عباس بن محمد بدو رفع کردند و بدو باز نمودند و بشر بن فرج بر
ان عقد بست و مهر نهاد با مال ضیعتهای مقبوضه از علی بن عبد الله و محمد بن
علی بن سعد و احمد بن علی غسان با ان مبلغ که بر ال عبد العزیز بن دلف واجب
و لازم شده بود با جزیه سرهای اهل ذمت بقصبه قم جز از قبضهای مقبوله و
صدقات و کسور که از وظیفه خارج اند سه هزار هزار درم و مبلغ مال وظیفه
ضیعتهای منقوله با انچه دران برابر عمر بن عبد العزیز و بکر بن عبد العزیز و جز ایشان

از خراج ضیعتهای ایشان لازم و واجب شده جز از مال صدقات و کسور
دویست و نود هزار و سیصد و سی و سه درهم پس مجموع مال این سال با
ضیعتهای منقوله سه هزار و دویست و سی و نه هزار و سیصد و سی و سه درهم
باشد قیمتان بمحاسبه هفده درهم بدیناری زر سرخ صد هزار و هشتاد و
نه هزار و نوزده دینار و ثلث و ربع دینار کسوران دو هزار و چهارصد و پنجاه
و هفت دینار و ثمن عشر و ثلث عشر دینار و احمد بن محمد فرو ذ از جزیه رؤس
این سال صد و سی و هشت دینار استخراج کرده است پس مجموع مال این سال
کسور و جزیهٔ رؤس از طلا صد و نود و یکهزار و هفتصد و شش دینار و ثلثی و
ثمن و نصف عشر دینار است بعد ازان وضع کرده اند انچه بسبیل و طریقان وضع
بود از ضیعتهای مفوضه از علی بن عبد الله و محمد بن علی بن سعد و احمد بن علی
غستان چنانچه مثبت است در دیوان عباس بن محمد و انچه محمد بن ابی مریم بان
کرد و کتب و دستورات بامضاء ان ناطق بود ند و حال ضیعتهای خراجیه
که در دست موسی بن احمد بن محمد بن علی عیسی طلحی بود ند و ضیعتهای عمر بن
عبد العزیز و بکر بن عبد العزیز و ابنا ر محمد بن احمد بن عبد العزیز و ضیعتهای ورثه
حسین بن معقل و خراج انچه امر و فرموده بود که نقل کنند باعمال سنا و سبزه
هزار و دویست و هشت هزار و چهارصد و بیست و پنج دینار و ثلث و خمس ثمن
و عشر دینار از انجمله انچه استخراج کرده اند صد و چهل و هفت هزار و دویست
و هفتاد و چهار دینار است بدین موجب عباس بن محمد هشتاد و
دو هزار و صد و هشتاد و چهار دینار کسوران یکهزار و شصت و هشت دینار
و ثلث و نصف عشر محمد بن ابی مریم سی و هفت هزار و ششصد و
پنجاه و پنج دینار و خمس و سدس دینار کسوران چهارصد و هشتاد و نه دینار
محمد بن احمد فرو ذ دویست و سی دینار بشر بن فرج سیصد
و پنج هزار و سیصد و چهار دینار کسوران سیصد دینار نقی از زر سرخ طلا
سه و یکهزار و صد و پنجاه دینار و ربع و سدس و ثمن و عشر دینار که مشخص

نشد و واصل نکشت بشر بن فرج که بدکه من با اهل قم قرار دادم که از این مبلغ
سی هزار دینار در سنه اربع و ثمانین و مائتین بدیوان برسانند ایشان تا
تاخیر کردند و در ادای ان تهاون کردند تا سال خمس و ثمانین درامد و ایشان
این مبلغ را با وظیفه و مال این سال در این سال برسانیدند مبلغ مال و
وظیفه خراج بکوره قم در سنه اربع و ثمانین و مائتین با مال منقول کوره
دیگر و سلفانی چنانچه بشر بن فرج استخراج کرده است سه هزار هزار و
دویست و بیست و شش هزار و ششصد و سیزده درهم از انجمله وظیفه خراج
سوی المنقول سه هزار هزار درهم مال منقول دویست و سیزده هزار و
سیصد و سی و سه درهم مال سلفانی سیزده هزار و صد و هشتاد و
هشت درهم کسوران بهر هزار هزار درهم سیزده درهم چهل و یک هزار و
نهصد و چهل و شش درهم مال حوالی یعنی جزیهٔ رؤس اهل ذمت بقصبهٔ
قم و حوالیهای مضاف با مال وظیفه خراج پنجهزار و سیصد و سی و پنج
درهم پس مجموع مال این سال جز از انچه اهل شهر را بدان مصادره کردند و
مصالحه کردند بر و از بقایای سنه اثنی و ثلث کران پنجهزار دینار بوده است سه
هزار هزار دویست و هفتاد و سه هزار و هشتصد و هفتاد و چهار درهم
قیمتان بمضاروف و محاسبه هفده درهم بیک مثقال طلا از زر سرخ صد
و نود و دو هزار و پانصد و هشت دینار و خمس و ثلث و عشر دینار از انجمله
انچه استخراج کرده شده است صد و پنجاه و هفت هزار و هفتصد و شصت
دینار بر این موجب محمد بن ابی مریم بر وجه استحلال از جزیه رؤس
و حوالیها سیصد و شانزده دینار بشر بن فرج نابوقت مضاف
ان از جمله صد و شصت و چهار هزار و نهصد و سی دینار با کسوران از مال
سنه اربع و صلح از بقایای سنه اثنی و بعد ازان انچه از مال صلح استخراج کرده
وضع کرد و بنهاد چه ان از این عمل موضع بود پس خالص استخراج او سوای بقایای
سنه اثنی چهارده هزار و چهارصد و هشتاد و هشت دینار باشد و این

از استخراج بشر بن فرج صد و پنجاه هزار و چهارصد و چهل و چهار دینار
استخراج احمد بن محمد ایضا تا بوقت مصارفه هفت هزار دینار بعد از ان
باقی ماند در شهر با انچه بر اهل اطراف و عمر بن عبد العزیز و اسباب او و ضعفای
شهر و گریزندگان و کم یافتگان و نابدید شوندگان موجه شده زر سرخ بیست
هزار و هفتصد و چهل و هفت دینار و ثلثی عشر از این جمله بر اهل اطراف و عمر عبد
العزیز و اسباب او هشت هزار و صد دینار و بر سایر اهل کورها دوازده هزار و
سیصد و چهل و هفت دینار و ثلثی ثلثی عشر و مبلغ مال وظیفه خراج بدین کوره
سنه خمس و ثمانین و مائتین با مال منقول سه هزار هزار و سیصد و پنجاه و شش
هزار و سیصد و پانزده درهم کسوران بهر هزار درهم سیزده درهم چهل و هفت
هزار و پانصد و سی و شش درهم و از مال جزیه رؤس اهل ذمت که در عقد
وظیفه خراج انرا استثنا و اخراج کرده اند پنجهزار و سیصد و پنج درهم پس انچه
عقد وظیفه بران منعقد و مقرر گشته بدین سال سه هزار هزار و هفتصد و
نه هزار و چهارصد و پنجاه و شش درهم قیمت ان بمحاسبه و مصارفه هفده درهم
بدیناری زر سرخ دویست و هیجده هزار و دویست و سه دینار و سدس و
ثمن دینار بعد از انچه لابد بود انرا وضع کردند چنانچه بشر بن فرج بوضع ان فرموده
و مقرر کرده مع ان کسور چهارده هزار و دویست و هفتاد و نیم دینار و باقی بعد
از ان عین رایج دویست و چهار هزار و صد و سی دینار و ثلثی و ثمن دینار والله
اعلم الزیادة فی ذلک بر انچه امیر مقرر گردانیده و قرار داده در وظیفه خراج
سنه اربع و ثمانین و مائتین زر رایج بیست و پنج هزار دینار و سیصد و سه دینار
و نصف دینار و زیاده بر وظیفه خراج سنه ثلث بیست و پنجهزار و هفتصد و
پنج دینار و ثلث عشر دینار و در وظیفه خراج سنه اثنی سی و چهار هزار
و سیصد و بیست و هفت دینار و ثلثی ثمن دینار و در اخر این عمل جمله استخراج
مال این سالها یاد کرده بودند بدین موجب استخراج سنه اثنی و ثمانین و مائتین
از طلا صد و شصت و چهار هزار و بیست و نه دینار و استخراج بقایا که اهل شهر را

بران

بران مصالحه کردند صد و چهل و نه هزار و پانصد و چهل و سه دینار
و استخراج از مال صلح و بقایا در شهور سنه اربع و خمس و ثمانین چهار
ده هزار و صد و هشتاد و هشت دینار و بسنه ثلث صد و چهل و هفت هزار و
دویست و هفتاد و چهار دینار و بسنه اربع صد و پنجاه و هفت هزار و
هفتصد و شصت دینار و بسنه خمس دویست چهار هزار و صد و سی دینار و
ثلثی ثمن دینار انچه اضافت کردند با ان از بقایای سنه اربع و ثمانین و
ما قبل از ان وزیر بمطالبت ان از اخذش امر کرد و فرمود که پیش از مال سنه خمس
و ثمانین بادای ان مشغول شوند و ان پنجاه و شش هزار و هفتصد و هفتاد و
یک دینار و نصف و خمس دینار طلا بوده از انجمله بقیه صلح از بقایای سنه
اثنی و ثمانین پنجهزار و نهصد و شصت دینار است و بقایای سنه ثلث که با
اهل ان شرط کرده بودند که در سنه خمس و ثمانین ادا کنند سی هزار دینار و بقایای
سنه اربع که بشر انرا وضع کرده بود و تخفیف نموده بیست هزار و هفتصد و
چهل و هفت دینار و انچه بشر وضع کرده بود و انداخته و اهل بلد را از مال
سنه اربع بی اذن و امر امیر و ان سی هزار درهم بود پس امیر قهر کرد و بمطالبت ان
فرمود از زر طلا هزار و هفتصد و شصت و چهار دینار و ثلث و خمس دینار
پس جمله انچه عقد بستند بدو از مال و وظیفه سنه خمس و ثمانین و انچه اضافت
کردند با ان از مال بقایا زر طلا دویست و شصت و دو هزار دینار و سیصد و
دو دینار و خمس و سدس و ثمن دینار و در اخر این عمل احمد بن محمد اقرار کرده
بر رفع این عمل و اقرارنامه نوشته بخط خود و مبلغ انچه همدانی در کتاب خود
اورده است و محمد بن ابرهیم عامل قم او را بدان خبر داده از خراج قم با احتسابات
بر ال عجل و انکسانیکه در ناحیت ایشان بوده اند و با انچه بر اهل و اطراف متوجه
گشته سه هزار هزار و دویست و سی هزار درهم و مبلغ مال ضیاع منقوله
دویست و بیست هزار و سیصد و سی درهم پس مجموع ان معین شد سه هزار
هزار و چهارصد و چهل هزار و سیصد و سی و پنج درهم قیمت ان بمحاسبه

هفده درهم بدیناری زر طلا دویست و یک هزار و پانصد و چهل و نه دینار
و اینجا یافتم در عمل عاملان علی بن عیسی وزیر مقتدر و نقدیر و اندازه ارتفاعات
مملکت در سنه ستّ و ثلثمائه و نقدیر نفقات و اخراجات ازان و نفضان
ارتفاعات از نفقات و اخراجات و ان عمل مشتمل بود بر ذکر مالهای مملکت و نفقات
خلافت و اخراجات ان و در ان یاد کرده بود کی ارتفاعات مملکت بغیر از مال صدقات
کی ان برارباب صدقات از فقراء و مساکین و غیر ایشان از مستحقان زکوة می
منکردند و داخل و ضبعه خراج نمیکردند زر طلا چهارده هزار هزار و دویست و
نه هزار و هشتصد و بیست و چهار دینار است و همچنین یاد کرده بودند کی مبلغ
نفقات و اخراجات از زر طلا شانزده هزار هزار و هشتصد و چهل و هشت هزار
و سیصد و دوازده دینار بوده اند چنانچه در سالی دو هزار هزار و شصت و
هشت هزار و چهارصد و هفتاد و شش دینار نفقات و اخراجات خلافت
زیاده بر مملکت او بوده و از مال بیت المال خاصّه خود ششصد و سی و دو
هزار دینار در نفقات خلافت اضافت میکرد و بعد ازان هزار هزار و چهار
صد و سی و شش هزار و چهارصد و هفتاد و شش دینار از برای نفقات
و اخراجات در دی بایست و خراج مملکت و بیت المال بدان وفا نمیکرد و همچنین
در ان یاد کرده بودند کی مبلغ مال قم در ان سال با مبلغ هشت هزار و دویست
و بیست و نه دینار مال ضیعتهای خالصه با مبلغ دویست و پنجاه هزار و
چهارصد و چهل و هشت دینار و طلا رسیده از انجمله مبلغ دویست هزار دینار
احمد بن علی خراسانی استخراج کرده است مقتضی همه اینچنین کوید مصنف این کتاب
کی چون من از این فصص و روایات بپرداختم و فارغ شدم اکنون بیان میکنم
مبلغ مساحت بشر بن فرج و علی بن احمد ضمیری کی در این وقت و در این زمان
اهل قم بر مساحت ایشانست و مبلغ مساحت بشر بن فرج من در این اعتماد نمادم
کردم و بیان کردم و گفتم کی چه بعد از راست بعد از ان آنچه باسناد او و همدان
و ایغار بن نقل کرده اند بدیدم نفات و او فات کی احتیاج بعد ادان بیست جمل

القری بقم بدان ناطق است یا پنجاه و هفت هزار و سیصد درهم کی از ثبره
نقل میکردند با ایغار بن دو هزار هزار و سیصد و پانزده هزار و دویست
و شش درهم و ربع و سدس درهمی و مبلغ مال و حاصل مساحت ضمیری
بعد از انقلالات و زیاده و نقصان کی من قدران در هیچ خانی نیافتم چنانچه
دستور جمل القری بقم بذکر ان ناطق است و نه هزار درهم کی در دفاتر و ساتیق
ذکر کرده اند خارج از این جمله نقره و هزار هزار و پانصد و شش هزار و چهار
صد و پنجاه و شش درهم و ثلثی درهم و من یافتم بخط علی بن الحسن بن عبد الله عیسی
کاتب کی مبلغ دستور خراج بکوره قم بمساحت ضمیری بسنه خمس و اربعین و
ثلثمائه با وقف و خراج جمان و ابرکوه به دو هزار هزار و هفتصد و هفتاد هزار
و سی و یک درهم بوده است از انجمله ضیعتهای پاره کی ایشانرا ارتفاع نبوده
مدت چند بسبب معطل شدن کاریزها و جویهای ان و خراب شدن حصنها
ان و جلای و طن کردن اکره ان با نهصد و هفتاد و یک دینار از اسیاهای
معطله صد و نود و چهار هزار و چهارصد و چهل و دو درهم و باقی دو هزار
هزار و پانصد و هفتاد و پنج هزار و پانصد و هفتاد و نه درهم خراج وضیعه
چهارصد و دو هزار و پانصد و هشتاد و هشت درهم عن جمان و ابرکوه به

الاقطاع مع غایة من الوقف

دو هزار هزار و صد و شصت و یک هزار و نهصد و پنجاه و هفت درهم و پانصد
در دستور و عمل عاملان یاد کرده است ابو القاسم علی بن محمد بن الحسن الکاتب کی مبلغ
اصل خراج بقم بمساحت ضمیری دو هزار هزار و نه صد و دو هم بوده از انجمله
المضمون تا اخر سنه ثلث و خمسین و ثلثمائه هزار هزار و شصت و هفت هزار
و سیصد و پنج هزار و نهصد و نه درهم

الاقطاع مع غایة من الوقف

هزار هزار و سیصد و پنجهزار و نهصد درهم المحصول دویست و
هشتاد و سه هزار و دویست و پانزده درهم مجموع ان دو هزار و پنجاه و شش
هزار و چهارصد و پنجاه و دو درهم تفاوت دران بسبب نقصان تفصیلات

ودستور از جمع جمل القری دویست وچهل وچهار هزار وچهار صد و
چهل وهشت درهم نقصان تفصیلات از دستور از جمله دو هزار هزار و
هفصد وهفتاد هزار درهم صد وچهارده هزار وبیست ودو درهم
نقصان دستور از جمع جمل القری صد وسی هزار وچهار صد وبیست و
شش درهم جمله مال مساحت بشر بن فرج ومساحت ضمیری باسم رستاق
بروجهی که دفتر جمل القری ودفاتر رستاقهای قائمه در دیوان بدان
ناطقست ودراین زمانه اعتماد برانست

عمره یعنی مساحت بشر بن فرج مساحت علی بن احمد الضمیری

صد وبیست وپنجهزار وهشت صد و دوازده درهم وثلث وربع
صد ونود وسه هزار وسیصد و چهل درهم وثلثی وربع

صد وپنجاه وپنج هزار وهشتاد وپنج درهم
دویست وچهل هزار وپانصد وپنجاه درهم ثلثی وربع

چهل وشش هزار وهفتصد و شصت ویک درهم
هشتاد هزار وسی وشش وثلث

سی ویک هزار وهفتصد ونود و شش درهم
چهل وچهار هزار وهشتاد درهم وثلث

یکصد وسیزده هزار وهشت درهم وپنج دانک درهمی
دویست بیست وهشت هزار و صد وسی وشش درهم وثلث

نود وسه هزار وسیصد وسی وسه درهم وثلث
صد وهشت هزار وهفتصد وچهل وهشت درهم ودو ربع

چهل وچهار هزار وسیصد وپنجاه ودو درهم
شصت ویکهزار وچهار صد وهشتاد ویک درهم وربع وسدس درهمی

صد وپنجاه وشش هزار وهشت صد و چهل وسه درهم وسه ثلث
دویست وپنجاه ودو هزار وصد و شصت وچهار درهم

چهل وپنج هزار وهفتصد ونود و چهار درهم ودانقی
بیست وچهار هزار وسیصد وشصت ودو درهم وثلث وربع

پنجاه وهفت هزار وپانصد ونود و نه درهم

چهل وسه هزار وهفتصد وشصت ودو درهم
سی وهفت هزار وپانصد ویازده درهم وربع

بعد از انکه بشر بن فرج ناحیت ثیمره را مساحت کرد اورا با ایغارین در سنه سبع وثمانین نقل کردند وداخل مساحت ضمیری نشد

صد وپنجاه وهشت هزار وصد و نود ودو درهم
صد وهشتاد ویکهزار درهم

هفتاد وسه هزار وپانصد وهفده درهم
هفتاد وچهار هزار چهار صد وبیست درهم وربع درهمی

هشتاد ونه هزار وهشتصد و شصت ویک درهم
هشتاد هزار وهشتصد وشصت وهفت درهم ربع وسدس

پنجاه هزار وشش هزار وصد وپنجاه درهم
پنجاه هشت هزار ونهصد وپنجاه و یک درهم

صد وده هزار وپانصد درهم و دانکی
صد وچهل وشش هزار وپانصد و سی وپنج درهم ودانک درهمی

هشتاد هزار وچهار صد وپنجاه و هفت درهم
هفتاد ویک هزار وچهار صد وسی وهفت درهم وربع درهمی

پانصد و پنجاه هزار و دویست و پانزده | پانصد و نود و یک هزار و پانصد و سه درهم و ثلث
صد و سی و دو هزار و ششصد و بیست درهم | هشتاد و نه هزار و صد و هشتاد و دو درهم
صد و هفتاد و شش هزار و چهار صد و چهل و شش درهم | صد و هفتاد و شش هزار و چهل و شش ذرهم و ربع
صد و یک هزار و پانصد و هشتاد و پنج درهم | هشتاد و پنج هزار و ششصد و هفتاد و شش ذرهم

وچون بدینوضع رسیدم خواستم که این خراج باسم هر قریه و موضعی بیان کنم بروجه تفصیل چنانچه باسم هر رستاقی مجملا ذکر کردم پس ترک این قصد کردم بسبب انکه ذکر این خراج بنام هر دیه و موضعی در دیوان قم مثبت بود و اهل این شهر و دزکار بدان واقف و عالم بودند پس اختصار کردم بر ذکر اسامی ضیاع و دیه ها مجرد از مال و خراج انجمله مواضع و دیها که تا بامروز از این کتاب مجموع ان ناطوایف هرچند که ذکر ان در فصل مساحتها گذشت فاما بر وجه ترتیب و تفسیق نبود پس از این سخت من نامهای ایشان اینجا تکرار نمیکنم بروجه ترتیب و هی هذا

سعدآباد جر مزدجان طیشقوران
موونه قهیان باغ دباح سکن مهربانان خمناباد
جوبردکان باغ شعب فولاباد منانرودان فردان
برزاباد باغ ادریس باغ زکریا جهستان صحرای اسحق
کیدان محمداباد فرابه اسفدن من باغ رباح منهاباد
بنان اباد الرتوداباد براوستان هست ولد سعد
هست محمد بن عبدالله میکران اسفراباد خمهین فلاورد
ملکاباد میکران هست محمد ابی بکر جوبنو درخمر

هست محمد بن شریح علیاباد علی بن عبدالله ناصح اباد بنوکاباد
دشت زیاد وجهر ابور اسحاباد زنبیلاباد
هست بحی درنوح باره علیاباد علی بن ادم ربع اباد
وبدستان باغ مرزبان جکران شهرستان هست عبد
الرحمن هست ادریس هست الخزری هست محمد بن شعیب هست
داود باغ عبدالرحمن هشت شعیب جعفراباد هشت
ابوب اردوقان درنجد هست بابویه وادی مصعب
هست معاویه باغ احمد بن محمد بن الصلب کرکان کره
صحرای موسی بن یعقوب وادی مصقله صحرای ورثه مزاحم و
فعال باغ المرزبان نسمه صحرای موسی بن صعب هست علی بن
صحرای عبدالرحمن صحرای یعقوب ابرشجان سواران
سکک ابرشجان بخاران هست ادریس هندجان
ورجانه سرف سعدوکان محمداباد وسککها
شهرباره سکدوادان مزرعة عبدالله
رکستان ابی بکر رکستان ابی خالد سکدالدین موارن جاروزان
الدادجان اوجابکان هیچوکان
موستان القصبه من سکولک رودبهرامان مطرفاباد سولک
طاقان خورستان نهنه باره سیفان وجاود برنجشار رمنها
ساسنجرد معویه اباد ابرنبکه سهزار حوزخداهان
عبدویه اباد انجدباره وندادسفان جوشر رجا محمد
وارضهای باره ارضوکهنه باغ سهل بن حمدان باره احمداباد
ساسنجرد دلکاباد من طاق باره ادم اباد سفل باره مهرویه
وانکاره رجا الهلالیه رجا سبوله
عمران اباد نوح اباد بطلنجرد کرکان باره ملکاباد

اشره النومذخان علیاباد باره اشره ادم مهروان
بعلی اباد شعب اباد الدهان دشت یعقوب احوص اباد
نواران سون باره ریتونه واسط صحرای عبدالرحمن
حمزه اباد باره باغ عبدالله الدیمان یحیی اباد مرزا باد
صحراء المیج منوکاباد یعقوبا باد رحاء الوادی فارض الباره
صحاری محمود وسنجرده سهرنیان لحان
جوبینا باد عمران اباد وادکستان باغ مطر باغ معل
براشنادوبه وباغ بغل وناوع مسم قه سلیمان اباد
باغ شعب طهره باوره موره جردکان وسف
قبادان بزن جانه دوکان هرمزاباد وبرنج وشنق
ومزارعها حناباد واشره فزده وبدهند باغ استه
مزرعه فزهرون ارحه ببرکان ارناورد دسکره عین
لبخانه ولعانه لنکانه باره واذاسنلك کهك اسخی اباد
بابرکان حزن اسنلك کشمره مزرعه کهندر نونه ارناوه
ورجانه باغ ادرس مال علیا کبوددره مال سفلی
مزرعه احوص اباد مزرعه مهرجرده مهرجرده محمداباد کره حبکا
محمداباد باده مزرعه بنکان سلجرد فناه فنجح
نواباد فناه وامهری ادرخواست فناه وزار لنجرود
خورها باد الکواد سبوب منکاباد اذرانکوبه دسکره
وابنجان اسخی اباد لبنان مزرعه کوکذبن اسفول
باره دسکره مانازادان کرمان فنجان دسکره مزرعه
وز دسکره معروف سبدی اباد محمداباد سهل علیا اباد
المقطعه موسی اباد جرم الصرم ابرهیم اباد عبدالرحمن اباد
خورهه فالیاء محمداباد المقطعه لوبنیان محمداباد

موسی اباد المقطعه وبوال فناه موسی اباد فرازدان
جوان الصرم کوان الصرم مانکان جذاب وروزنه الصرم
علویه اباد زنکاباد نودخاه فرکاباد سرکاباد وبقال کجانه
باغ ناجکه دسکره اسراد وردب ومزارعها
اتباع کهك الدین وردهرکندبر اندوهفنان مبارکاباد
وازکستان ولنکان حرنبن ورفان العلیا رونج
هشوفان مزرعه اندیج سهرانود سلبکاباد طافان
جنب بفان داود اباد خانجرد داوه ومزارعها فروس
مزرعه علیاباد اسخی اباد مزرعه بلوسان مزرعه حرمابان
مزرعه کهك کارجه ابنجلکان ومزارعها طرزه مردود
مزرعه احمداباد محناوند ورفان سفلی وادی ادرمه
وادی ابرهیم ماذجرد محمداباد دبر هنبر مزرعه ابی
الهشیم الخرکان جندبنه مهرجشنفاراباد ورومزارعها
خورهه ومزارعها فوع سکان جرجیث افشیدجرد
ماخداه ومزرعه ازناه فوبج مزرعه حنان وندرستان
مزرعه مبارکاباد ومزارعها بانکاباد مزرعه بیناه مزرعه
مهراباد مزافشیدجرد احوص اباد شبداومنه مزرعه اشما
مزرعه نودالحمد الکان باره کهك الفاردان من السلطان
باسم علی بن محمد حزه العلوی الروورفان من السلطان باسم محمد بن الحسن
الحاجب نود سبنکان الجوشی سهزاد
وبدشك ونبث هبره حرنبکان کرمهد کرجاد
مرزوش خوابه ... ودرسهرنیان لنحکان کردکان
وسفونفان مزادکان کبوده ابالویه وسکان منکان
وسفوندرواران دزالشهره منقوله ابی الغادرین فی سنه سبع و

وثمانین وماتین نشره کب سوره وورزنه مرجرن
مرادار الوارجان بول هلیل دیناره صلح اباد
محمداباد علیا درام سه ومحمداباد جعفراباد حورکنه
وشاد انوشاباد حسناباد ونفراباد اسمعیل اباد حمزه
اباد محمداباد رنجه خیرناباد قریه ور مزرعه یحیی اباد
مزرعه نوجینه نیاستر هلال علیاباد انوشاباد
محمداباد ورام قریه ان مشکان یزدکرداباد بطریه
مزرعه یزدکرداباد زنجه دنجرد طمغوغان داوداباد
یحیی اباد ویقال حزراباد ویذ هراسکان بیع اباد ادم موسی
اباد علیاباد بایره کردیه فادکاباد ارمك وزهشت
سرفجه سرود العلیا سرود السفلی سانرود کهیویه
القرسین مزرعه ابرهیم اباد ابولاباد القرسین سلیمان
اباد مدوارم یحیی اباد دم اباد الجوسقان حماباد
محمداباد دیناره ورازاباد نشلج سراه من نشلج اشرق
کیلاه مهاباد جیلان قریه ازوار جبالکرد کوذن
نیرمن کوذن عقیلاباد مزرعه سهراباد سلیمان اباد
جرکان بهرام اباد قلاسان وطرزه علیاباد علی اهر
مزرعه ویذه مزرعه کستج مراباد ویقال السراباد وره حره
حراوراه مهروان اسکندرادینه انارك جرکان
اشتجان خماباد اشنجان زکریاباد جوزه الکردجان
لنجرود عامراباد موسی اباد عبدالله اباد اینویه
سهرد عبدالله سهراید وارود نظراباد یحیی اباد
شهراب سکندر خزوران اهویه راجان واجان
جونك بایره جوبکان بایره ساوشان همروده موشه

نصراباد صفراباد خورجه دستجرد سیاوشان
وشاده جیوه طیانون مزرعه مانوج
عامراباد من وشاده ملکااباد وشاره دهی فانکر مزارع
کانه اورسکان مزرعه مرته مزرعه فرج مزرعه
بنداندیده اسکان نابه مزرعه اندین ومزرعه فرج
همروده اسحق اباد ولابجرد داوداباد
کرداباد جرینکان بوستانه سردابه ومزرعها تلاب
السفلی تلاب العلیا ویقال حسناباد الدیرجان محمداباد
بابکان سعداباد ایوب اباد علیا امامیه ایوب اباد السفلی
اروندجرد مصقلیاباد داود مصقله مزارع اروندجرد
وهی جوبقند مزرعة الکسرة مزرعه رزقناه مزرعه سلیاباد
مزرعه حوربحت پنیر فراوادجرد محمداباد سورینان
وزهید عبدالرحمن اباد مهدی اباد نصراباد عراجراباد
افشه مرجرداباد مهاباد فسنجان
فیم کوکان کهك مزرعه کوکان درسر ومزارعها
سعوس کرمدعی نقوسان کریان النجین روزجین
احوص اباد سواران قریه رونج سبندن ورزنه
اشه کوهین الیجان ورجه فرسل خورزفه
من مرل ومن ساوند مزرعة الحلیمان ومی اسنه الحقیجان
طرزه فول ومزارعها مزرعه ویذ ومزرعه اساندور
ومزرعه التجری الهفتجان ومزارعها استاندر حسناباد
الهفتان میلبان جالر واخار باغ بنداری کبوران
منین احمداباد فیم طاه بهمابدست رستیجان
طرخران ساکین زیراسف کهندان ومزارعها

کوح انجیله و مزرعتها دستجرده حمیرقان مزرعهٔ حمرقان
جرده و مزارعها اسفندارند انار مرمانیدان تاجیکاباد
حرامد باغ معده جورابه منها حرازان بنیر حشوان
شهردوشان مزرعهٔ فودهجرد انارستانه مزرعهٔ طهرانرود
السلوقان مزرعهٔ موشك مزرعهٔ بطیارد مزرعهٔ الدین
عبدویه اباد مزرعه دان قریه نی جرند کهیاب اسفند
ویشکان وسفونجرد حیلور مهرکان محمداباد سرابر
اسبان کوهه مزرعتها سلمه اباد ویقال سلمه ایذلراهاه دبان
وحرحران وارکان خوامه استلك قاهان نوند
کاسواه مهرازیند رمادندمن کاشوره مزرعهٔ تاجیکاباد
مزرعهٔ دره عمراناباد اندره مزرعهٔ عمران اباد ویدستان
مزرعهٔ پابندان عبدالله اباد بایره علیاباد
حماد نشران وحمزه اباد ادریس اباد سفلی
ارودنان وزیه ایوب موسی اباد ورزنه ازناه
یحیی اباد دیزاریه مزرعهٔ کاسویه بزرکان وردکان
مدینه حادجین زابلین بیان اباد سهل اباد
عثمان اباد زودنان مزرعهٔ عثمان اباد شعیب اباد
دیدو و مزارعها محمداباد خوزان عسان اباد مزرعه
محمداباد دیده فرل قریه مسکران قولکان طلحه اباد
دلاشاباد هرمزد اسارا اباد دشت نوح رزجرد
الهیقان ملکاباد صقران ادریس اباد علیا عیسی
اباد علیاباد بایره فاران فادقین اسفلجین
مسندکان اسان دادستان استوج قسین
هلول مزرعهٔ عمران اباد و مزارعها حسناباد مزرعهٔ ال محبوب

فنین

فنین اسحق اباد ارجین جادجین دردهد ادکین
کلفسجین مدینه حمزه عبدول اباد وسایشت نادکان
دیرکان ابوستین علیاباد عبدیل مهرکانکه هریسان
کوبالاباد شابسان من عبدولاباد هیفارقین فرل
سلقند مرزناباد الدزج علیاباد ملك استلخین
مبارکاباد عمران اباد ورزنه الفالق نیوشت خسرهاد
هبر سدینان فابکین علیاباد جادجرد علیاباد
خیرکین دهلین موسی جزستان حماداباد سذیبان
خورشید مهرکان سیدکین انجیلاوند سجین
و مزارعها یعقوب اباد کهك سروشکین دستك
حرحیخرد علیاباد مهراب اندس و مزارعها هزارداباد
محمداباد اندس حرحیخرد ابیجان زیرقاناباد الوانیسان
وسلماباد طرین ناهید طخرود و مزارعها جعفراباد
عیسی اباد ازدارمنها ادرمکان کامکان من طخرود
مزرعهٔ دیزداباد کهکوده وتاجیکاباد جوسق نی
و مزرعهٔ کهك طرخران کوماباد انجیلاوند بایره
اصبهانی ومزرعهٔ قمرود علیاباد العلیا نشابه خدارسروزاباد
النصف النصف محمداباد واشکان استارجان من قریة
الدانیق من مزرعهٔ دوسل فاران بایره جوبجران قیدجین
علیاباد فهج یسع واشکان استرورین وراباد
مزرعهٔ داوادم مزرعهٔ دیره طرینان بندراباد سلقند
حسناباد محمداباد ادکین بایره رکین من محمداباد ملك اباد
ورجه بایره بندراباد بایره دشت نوح بایره علیاباد
الصفر الراسفجان لنجرود مانوح اباد قناة اسمعیل

ملنکاه فندل حمزه اباد خلداباد سرودبن ادرسیاباد
مهرفین حرکان حرثان سنداراباد مصعب اباد احمداباد
مشکونه فناة الصلت موان سنجان نیراباد شبرین
دسنجرده دهفناباد مفائل اباد محاسبع اباد موسی اباد
فنده لالکان علیاباد سرودالعلیا سرودالسفلی باجین
خلداباد اسروان شهرجرد اسنجان
فارسه خورهاباد ولیمه بنزاراباد الناوزن
محمداباد فارسه الحصه انکادجان اللهاذبان مجان
منحی اباد من دلا بخرد خورزینه الدتون کرکان حسناباد
اثمن کورزه اشناذوان ورزنه باره نوذه من اذاد
مرداباد بهبوداباد احوص اباد ابرقوبه ابرکوبه
موسی اباد میقان من کورزه منقوله داوذاباد الفارزجان
نزد دورقند جوفان جوخواست جوشه اسکن
الفراهان فنده عبدالله اباد نرساباد بشیراباد
ولا شهرد باسم عبدالله الخازن منقوله فشل ریحدان
فزبه دردن مهاباد الواسفان خزان ادفان
وردقان ماستر محمداباد وسکان الخنابته
رکین الجوسق طوخواب الدبقبه بزبه اسنجونه
اشفوان کمان چشمه سهل اباد الفارسجان سوره
وسکان سلماباد النصف نرجان حورسان مزارعها
انس واسده المحدثه الفردجان جیجین جاونس
ازتوبه بمعادد فرمهین للرسنجان وهکوزدر
جربوا الخوجان سهند مزدعها زنجرد فزبهاراده
دسخید دوراخن دستجرده الازهر خورزن

احمداباد ابی طاهر سهل اباد مزارعها جعفراباد ابدکوش
نوکباره علیاباد باره سیابشت اطردان ابرکوس
علیاباد محمداباد درنوج دزاونده باره حمزه اباد باره
ابرهیم اباد وکان شهروان درنوج انغان لوزجان
شهوه عبدالرحمن اباد شانکر فزبه ورزن

فصل عاشر از ذکر خراج فارس

ما انکاه که شیخ ابوالحسن عباد بن عباس رحمه الله انزاد در سنه خمس وثلاثین و
ثلثمائه معین ومقرر کرده اند ودر ذکر نجوم ودفعات مال خراج ورسوم
وموذن واخراجات ان ورسوم صدقه بقم خراج بشش بن شهرها مقرر و
معین وموصوف وانزا قانونی ودستوری بوده که رجوع بان کرده اند و
اعتماد نموده الاخراج قم که در رضراشان اختلاف بسیار است چنین
گویند که اصل این تعیین خراج قم کان بنسبت بیشتر وزیادتر بوده است
ومعروف ومشهور در میانه مردم واصحاب وارباب خراج شهر وبر دستاری
الفتح علی بن محمد بن سهل عامل قم در سنه خمس وثلثمائه مقرر وروشن
شده بمساحت علی بن احمد القصری واقعه در سنه ثلث وثلاثمائه باستصواب
ابی الفتح پس ازاو بهزار درهم زاد درهم سی وشش دینار طلا مقرر بوده است بهر
هزار درهم که متوجه شده در عوض قفیزان شصت وشش دینار طلا
رسانند اند ودر سنه ست سبع وثلثمائه در زمان امارت وولایت
احمد بن علی خراسانی همچنین وبراین دستور بوده بی زیاده ونقصان
وابو سلم محمد بن الاصبهانی عامل قم در سنه تسع وثلثمائه براین زیاده
کرده اند وخراج عرب بقم از خراج عجم جدا کرده ومقرر کرده اند که عرب بهزار
درهم شصت وشش دینار بدهند وعجم شصت ودو شش دینار وچهار دانگ
دیناری وابو الفتح دهنوری در سنه عشر واحدی عشر وثلثمائه بدین وضع

مقرر کردانید بی زیاده و نقصان و در سنه اثنی عشر و ثلث عشر و
در سنه اربع عشر و ثلثمائه ایضا بدین دستور بوده و در سنه خمس
عشر و ثلثمائه پنج دانک دیناری بسبب ابن داود جهند زیاده کردانیدند
چنانچه شصت هفت دینار و نیم شده و در سنه ست عشر و ثمانمائه
چهار دینار و نیم زیاد شده بسبب قیمت هرون عرب الحال چنانچه ضریبه
خراج هفتاد و دو دینار کشته و در سنه سبع عشر و ثلثمائه زیاده بر
ان کشته بسبب قسمات قسم اول سه دینار و نیم دانک و اقطاع پسر مهدی
جهند چند خلل اوردن و تلف کردن او دو دینار و دو دانک دیناری قسمت
ثانیه دو دینار و دو دانک دیناری و در سنه ثمان عشر و تسع عشر و
ثلثمائه قرار بهفتاد و دو دینار شده و بیشترین مردم بدین دستور بود
مال و خراج میرسانیدند و بعد از ان با هفتاد و دو دینار کردند پس از ان
کسورات منسوبه و معروفه بعجز و تکلمه و اضافت میکردند و همچنین هر
کس که خلل بمال او در میامد پس عجز ارتفاع او از ضمان او عجز ضمان او بر سایر
ارباب خراج قسمت مینمودند تا غایت که ضریبه خراج در ایام عمال و
کماشتکان و کارکنان ماکان بن کالی و اسفار بن شیرویه الدیلمین و مرداویج
بن زیاد جلی و برادر او و شمکر بدویست دینار برسیده بهر هزار درهم دویست
دینار میرسانیدند و زیاده بر این و همچنین حال ارباب خراج بقم با عاملان قم
بوده در الحاق عجز دیکران بضمانات توانکران تا انکاه که شیخ ابو الحسن عباد
بن عباس وزیر رکن الدوله رحمه الله در سنه خمس و ثلثین و ثلثمائه بقم رسید و در
ان سال عامل بقم ابی علی حسن بن محمد قمی بود جمعی از ارباب خراج بقم مانده
بودند تظلم و شکایت کردند و کفتند هر کس که ارتفاع او از ضمان او ناقص
میاید نقصان رسد او بر ما قسمت میکنند و ما از ان در تنک و زحمتیم ابو
الحسن عباد این حالت را بغایت مستعظم و بزرک و ناموجه یافت و منکر
ان شد و فرمود که چون هر عامل که بقم اید و خراج دیکران که در ادای ان عاجز

شوند و بر سایر ارباب خراج حوالت نمایند بدان رسد و بدان کشد که همه
عاجز شوند و مضطر و درویش و بدحال کردند و خراج بکلی خلل پذیرد و بر افتد
و شهر خراب کردد ابو الحسن عباد از این معنی و حرکت بغایت ناموجه و غیر
محمود یافت و بسی تقریع و توبیخ نمود بعد از ان بفرمود تا دستور خراج و دفاتر
دیوان و نویسندکان حاضر کردند و قرار ضریبه خراج شهر مقرر کردانید و با
قرار اورد و بفرمود که بهر هزار درهم صد و نه دینار بستانند اصل شصت و
شش دینار عجز و تکلمه چهل و سه دینار و ابو الحسن عباد نامه نوشت و پیغام
داد بکتاب و نویسندکان بعقد دستور بر این قانون و فرمود که بر این باشند
و بر انچه او مقرر کردانیده هیچ زیاده و تغیر و تبدیل نکنند و بفرمود تا دستور
نوشتند و او بدان مهر نهاد و ارباب خراج را بدان حکم کرد که مال بدهند و
هیچ کس از ان تجاوز ننمایند و همچنین دیکر ضرایب خراج که فروتر از ان بودند
همچنین در مرتبه خود قرار داد و مقرر کردانید و ان دستور معروف و مشهور
کشت بدستور عباد مترجم و مفسر و منسوب بسنه اربعین و ثلثمائه پس
مردم از این جهت از زحمت و بلا و ظلم خلاص یافتند و ایمن شدند از زیادتی
و افزونی که عاملان بعد از ان بر ضریبه خراج ایشان زیاده کنند و همه اوقات
و ساعات ابو الحسن عباد را بدعاء خیر و جمیل نصفت و عدالت یاد میکردند
و ترحم میفرستادند و تا غایت از ان روزکار باز تا بدین ایام حمد او میکویند
و فعل او را ستایش مینمایند و روح او را بروح و ریحان و ترحم رضوان از
حضرت رحمن میطلبند والله اعلم و احکم ذکر بخوردن و دفاتر ان بقم
در ایام القدیم خراج قم در هر سالی در دوازده ماه بدوازده دفعه رسانیده
اند ماه اول فروردین و ماه اخر اسفندارمذ تا انکاه که در ایام خلافت معتضد
کبیسه واقع شد چنانچه من بعد از این حکایت کنم چون کبیسه واقع شد ابتدا
کذاردن خراج هر سالی ماه خرداد کرفتند و ختم بماه اردی بهشت کردند در این
دوازده ماه بدوازده دفعه ارباب خراج هر یک خراج خود میرسانیدند و

عهود معهوده و دستورات محتومه که دران وقت و زمان بنام ارباب
خراج و جهبذه بود ناطق اند بدین که ما یاد کردیم و هیچ ین امر خراج بدین دستور
داری جایز نبود تا انکاه که عاملان جبل و دیلم بر و اثبات شیخ فرزینی و غیره
کرمراحکایت کردند بیم عامل شدند بخوم خراج بروز کار ایشان نه ماه کرد
اول ان ماه اردی بهشت و اخر ان ماه دی چون رکن الدوله رحمه الله بدین
ناحیت رسید بخوم خراج ده ماه کرد ابتدا اول ان ماه اردی بهشت و اخر
ان ماه اهمن و امر و دستور خراج چندکاه بدین منوال بود تا ان زمان که صاحب
الجلیل کافی الکفاة ابو القاسم اسمعیل بن عباد ابقاه الله در وقت وزارت او
مرکن الدوله رحمه الله و فخر الدوله ایده الله بیم رسید بخوم خراج دوازده ماه
کرد ابتدا اول ان ماه خرداد ماه برسم معتضد و این معنی در سنه نیف و سبعین
و سبعین و ثلثمائه بود پس ارباب خراج بدین دستور و قانون خرم و شادمانه
و منفح کشتند و بس مولانا صاحب الجلیل کافی الکفاة ابو القاسم اسمعیل
بن عباد را ثنا گفتند و دعا کردند و در کتاب عباسی مذکور و مسطور است
که ابو نصر حسن بن علی منجم ایضا در کتابکه او را بوده مترجم و مشهور بکتاب
خلفا و روزکارها و عیدهای ایشان یاد کرده و حکایت نموده که عجم را استفتاح
و ابتدای خراج ایشان در هر سالی در ماه فروردین بوده در اول سال ایشان
زیرا که افتاب در این هنکام ببرج حمل در می اید در اول اذر و غلات و خضرها
در نوروز مسند رسد و رسیده میشود پس از این جهت استفتاح خراج در این
وقت میکردند پس چون کبیسه عجم در اسلام بهفتاد فصول سال ایشان
بکردیدند و داد اک غلات و اپس افتادی پس از این جهت بدیشان زحمت و
ریخ رسید در ادای خراج بسبب اند سبب و اپس افتادن ادراک غلات
و ارتفاعات از ابتدای خراج دادن و این معنی بدین دستور جاری بود تا اخر
روزکار معتضد چون مردم بسبب اند شکایت بنزدیک عبید الله بن
سلیمان وزیر بردند عبید الله ایشان را وعده داد و قبول کرد که در این کار و

جهت ایشان نظر فرماید و اندیشه کند تا روزی از روزها معتضد در بعضی
از متنزهات و بستانها و عشرتخانه بعیش و نشاط و طرب مشغول بود پس وزیر
حدیث در پیوست و عنان سخن بدین کشید که چکونه باشد حال طایفه و قومی
که در این وقت و هنکام از ایشان طلب خراج کنند و ابتدای ان از این وقت
کیرند و حال انست که غلات و صخاری نیست هیچ کاه اند و میوها بر کها اند معتضد
چون این سخن از وزیر خود عبید شنید فرمود که در ایام القدیم در این وقت
استفتاح و ابتدای کذاردن خراج نبوده عبید الله کفت بلی فاما از وقت
غلات دران زمان در این وقت بوده است زیرا که سال طبیعه که دران فصول
چهارکانه تمام میشوند سیصد و شصت و پنج روز و ربع روز و بیست و کسری و
حال انکه فرس بدین ربع روز در سالهای خویش کبیسه میکردند پس بهر صد
شانزده سال ماهی زیاده میکردند پس بنا بر این همیشه در وقت نوروز ایشان
ادراک غلات بوده پس چون پادشاهی عجم زوال پذیرفت و کبیسه ربع ایشان
بهفتاد ادراک غلات و اپس افتاد بهر چهار سال یکروز پس چون معتضد این سخن
از معتضد علیه از وزیر صاحب رای نیکوخواه و مشفق برعیت بشنید و بر
حقیقت این معنی واقف شد خواست که رسم استفتاح و ابتدای خراج باز
پس اندازد اجل ناخن او رد و اتفاق بهفتاد پس چون خلافت بمعتضد رسید
او خلیفه شد عبید الله انتظار میکشید و چشم میداشت تا معتضد در بعضی
از متنزهات مجلس سازد و وقت خوش بود این حکایت و قصه بسمع خلیفه برساند
و این همه از اهتمام عبید الله وزیر بود در باره رعیت و حال ایشان تا روزی
از روزها معتضد در بعضی از متنزهات مجلس ساخت وزیر فرصت غنیمت داشت
حکایت رعیت و خرابی ایشان بسبب تاخیر ادراک غلات از وقت دادن خراج
بعرض رسانید و همان حکایت که با معتمد کفته بود بحضرت معتضد باز راند
معتضد سبب ان پرسید عبید الله شرح ان باز راند پس معتضد فرمود حیلت
ندبیر چیست در انکه استفتاح و ابتدای خراج در وقت ادراک غلات بود

چو خراج بر غلات وارتفاع است پس عبید الله وزیر حساب کرد و بسیار فکر و
اندیشه نمود و حال آنکه از آن سال باز که کبیسه در آن ترک کرده بودند تا اثنین وثمانین
ومائه هجریه دویست وچهل سال گذشته بود پس عبید الله وزیر فرمود که وظیفه
آنست که ما دو ماه واپس گذاریم و رسم استفتاح بر ماه سریانیان نهیم تا ابدا بر
حال بماند و متغیر نگردد زیرا که ایشان کبیسه ربع معتبر میدارند و رعایت آن
مینمایند پس دو ماه را واپس گذاشتند تا روز اول ماه خرداد تا سنه اربع وثمانین
ومائه یزدجردیه وآن روز چهارشنبه بود سیزدهم ماه ربیع الآخر گذشته سنه
اثنین وثمانین ومائه هجریه روز را نوروز معتضد نام کردند بسبب وضع کردن
او استفتاح وابتداء خراج در این روز و بفرمود تا در دیوانها بنوشتند وثبت
نمودند و نامه‌ها نوشت بدین دستور از زحمت تاخیر خراج از وقت ابتدای استفتاح
گذاردن و وضع بعمال و کارکنان دیگر شهرها و حال آنکه آن روز آفتاب در اوج
خود بود پس ببرکت عبید الله وزیر و اهتمام او در باره رعیت و مردم بدین
دستور از زحمت تاخیر خراج از وقت ابتدای استفتاح گذاردن آن خلاص
یافتند و این رسم و دستور بر این قاعده و قانون بماند والله اعلم واحکم

ذکر کیفیت دستور خراج بگوییم

در ایام القدیم امر چنان بوده است که ارباب
خراج را بقسم تکلیف والزام کرده‌اند بهر هزار دینار بیست و پنج دینار دیگر ستده
اند و بعد از مدتی کفایت برد و صنف نهاده‌اند یکی چنانچه یاد کردم و دیگر
آنکه بهر هزار دینار سی و سه دینار و دو دانگ دیناری ستده‌اند و من در
اخبار مهتدی مرویه از عبید الله بن سلیمان بن وهب خوانده‌ام که عبید گفت
قصه کسور در حضرت مهتدی رفع کردند مهتدی پدرم را گفت که مرا از حال
این کسور اعلام ده گفت یا امیر المؤمنین بدان که عمر بن الخطاب خراج بر اهل سواد
نواحی مشرق که فتح کرد قسمت نمود و خراج نهاد هم زر و نقره دراهم و دنانیر که بخراج
میرسانیدند منقوش و مضروب بود بضرب کسری و آنرا بعدد و شمار میدادند
و اعتبار وزن نمیکردند و التفات بتفاوت بعضی بر بعضی در وزن نمیکردند

پس

پس حال مردم از این جهت بفساد کشید و تباه شدند بعد از آن دراهم
و دنانیر طبریه که چهار دانگ مثقال وزن ایشان بوده بعوض دینار تمام
که وزن آن یک مثقال بود میرسانیدند و میدادند و دینار تمام را ترک کردند
و بر طبریه اختصار کرد پس چون زیاد بن عبید بر عراق والی شد بفرمود تا دینار
وافی کسروی بستانند کسی در این معنی قیام نمی‌نمود پس زیاده خراج بر
ایشان مضاعف گردانید و توانگران را بدادن کسروی الزام کرد و مؤنت
و اخراجات بر ایشان حوالت کرد و الزام کرد ایشان را بکسروی بارواج بروج
پس از آن ملوک بنی مروان در این تکالیف و کفایت بسیاری زیاده کردند
تا غایتی که مردم از آن به تنگ آمدند و بیطاقت شدند پس چون عبد الملک
بن مروان والی شده در این دو وزن وافی و ناقص نظر کرد و اندیشه نمود و
زیادتی وافی بناقص ملحق کرد و بفرمود تا درهمی بزدند که وزن او پنج دانگ
مثقالی بود و دینار یک مثقال را ترک کردند پس مهتدی گفت عبد الملک
نظری و فکری نیکو کرده است پس این کسور از کجا واقع شده‌اند و گفت عمر
خطاب امر کرد که از اهل عراق خراج در رسم متوسط و میانه که در آن حیفی و میلی
نباشد بستانند ولیکن حجاج بعد از این ایشان را بوظیفها و کسور هدایا و
نوروز و مهرجان الزام و تکلیف کرد و سنن جایزه وضع کرد و بنهاد و سلیمان
و ولید هم بر این دستور اخراج بستدند پس خلافت بعمر بن عبد العزیز رسید
ترک این وظیفه و کسور و هدایاها باجمعها امر کرد و چون او وفات یافت
دیگر باره اعاده کردند و باز سر گرفتند پیش مهتدی گفت رحمه الله عمر بن عبد
العزیز خدای بر عمر بن عبد العزیز رحمت کناد چه همه چیز از اقوال و افعال و سیر
او نیکو بود و پسندیده و مستحسن بوده است بعد از آن گفت که مقدار این
کسور چند است گفت بهر هزار دینار بیست و پنج دینار که در روانه کردن
خراج به بیت المال خراج کرده‌اند و در مصلحتهای آن صرف نموده‌اند پس
مهتدی گفت معاذ الله پناه میگیرم بخدا از آنکه من بجور حکم کنم و این نفقه و

الخواجات ان مال خراج واجب است و نه از مال ایشان و بخفیف و زاستی
بمن رسیده که یکسری پروین باز نمودند و بعرض او رسانیدند که صاحب اهواز
زیاده بر هفت هزار درهم کمایث کرده است وجمع وضبط نموده و به بیت
المال فرود اورده چون کسری این بشنید نوشیروان فرمود بازکردانیدند
این مال باجمعها بروم و ارباب خراج و فرمود که هران پادشاهی که بیت المال
خود بمال دغا یا کم بجور و ظلم و غیرا نیشی از ایشان مستده باشد و کرفته
پر کند و معمور سازد حال او هیچ کس باشد کاز کل ستونهای سرای و بنیاد
خانه بکند و بدان سقف و طرح ان نطبین کند عنقریب بود که ان سرای و
خانه بر سر خداوندش خراب شود و فرود اید و حسن بن خلدا شاره کرد
بمهدی که این خراج یا این زوایه و کمایث بر حال خود مبنا بید کذاشت و ازدست
نمی باید داد که بدین کمایث مال بسیار حاصل میشود حیف بود که ضایع کردد
مهدی ها باکرد و امتناع نمود و عزیمت کرد بر رفتن ازاربا خراج و کفت ازاینجا
ان در و خاصته مال خود پس از ان تو دری بکشند والله اعلم

ذکر اطلاق و [illegible]

یعنی چون انکس که ضامن خراج خود شده وضمان نامه
باز داده چون خراج خود بکذارد و خواهد که قبله و وصول مال ضمان بشناسد
چه قدر حق کمایث با قبله و اطلاق نامه بوده است حال انکه حق الاطلاق قبله
بوده است که خراج بهم ضمان و عهود بوده است و روانه کردانیدن غلات
برضعهای عمال و نوشتجات ایشان بوده است و الیوم خراج قم ضمان و عهد
نیست بلکه خراج برقانون مقرر و دستور معین است بنام هر بلد و حق اطلاق
باعتبار خراج پیشین رسم کردند و ان بهزار دینار و دو دینار بوده است

ذکر رسم جهبذ و بیان

و مراد بجهبذ شخصی است که ارباب خراج او را بدیوان ارند تا صاحب عهده شود
کرمال و منوجهات ایشان بتمام بستاند و بدیوان رساند و رسم در ایام ملکان
چنین بوده است که ارباب خراج بهم جهبذ و نصب کردند و او را ضامن شده

وضمان نامه باعمال قم باز داده که هرانچه بجهبذ از خراج بستاند و در دست
وی تلف شود و قبض او ابیاز وجوه اموال بعهده ایشان بود و بران مقاس ایشان عقد
نامه ها مینوشتند و مینهادند و بران کواه میکرفتند و مرازان عقد نامه نسخه ناقص
در بعضی از دفاتر قدیمه عتیقه وان اینست هذا کتاب لعبد الله جعفر الامام
المقتدر بالله امیر المؤمنین اطال الله بقاءه کتبه له من موضع کذا فیه و اشهد
علی نفسه فی هذا الکتاب من اهل الخراج بکورة کذا من العرب منهم و ابناء العجم ان
فلان ابن فلان عامل امیر المؤمنین علی اعمال الخراج و الضیاع لسنة کذا و بقایا
ما قبلها طالبا یاقامة جهبذ یجری علی ابن اموال الخراج و الضیاع و ما یجری
معهما ثم اذا کان الرسم جاریا علینا بذلک و علینا یجب اقامة الجهبذ
ضمانه بنفسه و صحة ما یجری علی ید فاخر نا لذلک فلان ابن الفلان الجهبذ
نصبناه جهبذا یجری علی ید امو ال هذین الکورین لهذه السنة الخراجیة و بقایا
ما قبلها و ضمانه بنفسه و ما یجری معه سبیلنا لهذین السنة و بقایا ما قبلها
و بعدها و ما یجب فی ذلک من الکسور و الکفایة الذی جری الرسم بهما و ما ضاع
و یقبض علیه من الحق الجهبذ فیما یجری علی ید ما دامت الجهبذة فی یده و سالما
فلان بن فلان فامضه و قبضه ما یستخرج من مال الخراج و ما یجری علی یده من وجوه
الاموال و من سایر الجهات بان علی ان یکمل کل واحد منا بنفسه و ضمن
کل واحد منا ما یجری علی ید و یصیر فی قبضه و یحضر متی طولبنا باحضاره
و یخرج بما یجب علیه علی ان یکون الرجع فی امره و المعول علیه ما یصیر فی قبضه
و یجب فیه من الکسور الی ما یرفع به کاتب الوزن ناجا بهم الروزنا عجا الی الیوم
من مال الاستخراج و یدفع بیده الی ارباب الی الموجه له و فی سایر الاموال ما یکتب
بیده الجهابذة فی کل یوم فی جهبذة الی ما ینطوی بیده العقد علیه و فی حمل النفقات
الی ما یفد الیه من الصکاک من فلان العامل الی ذلک و ضمنا فضمنا لامیر
المؤمنین و لعامله فلان و من یقوم مقامه فلان بن فلان الجهبذ بنفسه و ما
یصیر فی قبضه علی ان حضر متی طالبنا فلان العامل به من لیل و نهار و یقوم

مقامه ومن دونه بما يجب عليه ويلزمه الخروج منه على الشرائط المذكورة
في هذا الكتاب وحيثما لم يصح ذلك على ما اشترط عليه وكان عليه الخروج منه
مع ما يعقد عليه من الجهبذة ويكون جميع ذلك لازما له معه ومن دونه حتى
يصح لامير المؤمنين ولعامله ومن يقوم مقامه اخذ ذلك جميعا واستيفاؤه
وكل واحد منهما على حياله ومع فلان الجهبذة ومن دونه لا يبرى احدهما
حتى يصح لامير المؤمنين جميع ما يجب له على فلان الجهبذة ويصير في قبضه من
اموال سنة كذا وما قبلها وما بعدها ما اقام على تصبينا له وفلذا اياه من هذه
الجهبذة وعلى ان كل واحد منا شاكيل في ذلك لاصحابه وضامن عنهم
دخلوا فيه ونضمنوا في هذا الكتاب حتى لذلك ضامن عن ميتنا وشاهدنا
عن غائبنا وملئنا عن معدمنا ولا برآءة لنا ولا لواحد منا الا بالوفاء بما
ضمناه وعقدناه على انفسنا شهد على افراد ما وقع بخطه وثبت اسمه
اخر هذا الكتاب جميعا الشهود المثبتون فيه بجميع ما فيه بعد ان قرئ عليهم
جميع ما فيه فاقروا بمعرفته والى مواقفهم في صحة عن عهوليهم وجواز امرهم
عليهم وذلك في شهر كذا سنة كذا

وتفسير الرسم ان كاتبا كتب از ان
عبد الله بن جعفر الامام المقتدر بالله امير المؤمنين اطال الله بقاءه كه بنوشته
اند از براى عبد الله مشار اليه جمعى كه بخط خود در اين كتاب نوشته
ثبت نموده اند و بر خود اشهاد كرده در اين كتاب بزعم و ابناء عجم از اهل خراج
كور فم كه فلان بن فلان عامل امير المؤمنين بر عمل و خراج و ضيعتها بفم بسند كذا
و بقاياى سالهاى گذشته ما را مطالبه نموده باقامه و نصب كردن جهبذى كه
اموال خراج و ضيعتها بفم و كاشان و بجمع ايشان و اين رسم بر ما جارى بوده است
الى يومنا هذا و بر ما واجب شد اقامه و نصب كردن جهبذ و ضامن شدن
نفس و وجود او و انچه بدست و تحويل او شد پس ما اجتماع كرديم و بركرديم از
بهر اين معنى فلان بن فلان جهبذ را و ما او را نصب كرديم و جهبذ خود كرديم
تا اموال اين كور بهذه السنة الخراجية و بقاياى ما قبل ان در تحت اليد و تصرف

او باشد وما ضامن نفس و وجود او شديم و انچه از اموال خراج بقبض و تحت اليد
او باشد مادام كه جهبذه دست او باشد و ما در خواه كرديم از فلان بن فلان عامل
امير المؤمنين بافامت و نصب كردن اين فلان جهبذ و با قبض و تصرف دادن
انچه از مال خراج استخراج كرده شود و انچه جارى مجراى او باشد بكوره و بلد
ما در اين سال و بقاياى ما قبل ان و انچه از كور و كاشات كه رسم عادت بدان
جارى است واجب و لازم شود و همچنين حق جهبذه و شاهد وجه اموال و شاهد
وجه جهات كه بقبض و تحويل او باشد و اينكه هر بار كه بخيل و باشد نفس اين
جهبذ بود و هر بار كه ما ضامن شود از انچه بقبض تصرف او باشد و هر گاه كه طلب
حضور او از ما نمايند ما او را حاضر كرديم و از عهده انچه واجب بود بر او
بيرون ايم مبنى بر انكه مرجع اين ضمان و بقاياى ان در انچه در قبض او باشد و
كسورات ان تا انگاه بود كه كاتب روز نامچه بفم روز نامچات از مال استخراج باهل
ديوان رفع كند و برات بگذارانند كان خراج برساند و در دفتر بگرمالها همچنين
كاتب و نويسندگان در هر روزى تفصيل بنويسند و در حق جهبذ تا انگاه كه عفو
نامه محقون جهبذ نوشته شود و در نفقه و اخراجات بردن مال خراج بيت
المال تا انگاه كه از فلان عامل حلت و برات بگذاشت محقون جهبذ بجهذ باينوقتها
و علامات مجمله بين فلان عامل بخش ما را در اين معنى ناسخ داشت و فلان
بن فلان را جهبذ ما كرداند و ما را ضامن و صاحب عهده فلان جهبذ كرداند
و ما ضامن و صاحب عهدش شديم از جانب امير المؤمنين و عامل او فلان بن فلان
و كسى كه قائم مقام و نائب مناب او باشد بنفس و وجود فلان جهبذ و انچه بقبض
و تصرف او باشد و بهر وقت كه از ما طلب حضور او كنند اگر بشب باشد و اگر
بروز و اگر بگاه باشد و اگر بيگاه ما فلان عامل را حاضر كنيم و اگر او غايب
شود و ما از احضار او عاجز شويم از عهده هر انچه بقبض او امده باشد و بر او
واجب و لازم شده از شرايط مذكور در اين كتاب بيرون ايم و هر گاه انچه بقبض
و تصرف فلان جهبذ امده باشد مصحح نشود باشرايط مشروطى و واجبه كه بر او

واجب بود بدان وفا نمودن و از عهده او بیرون امدن با انچه عقد نامه بذکر
ان مشعر بود از حقوق جهبذه جمیع انچه یاد کردیم واجب و لازم بود بر ما با
حضور وجود جهبذه و با غیبت او تا اموال امیر المؤمنین و عامل او و انکس که
قائم مقام و نائب مناب او باشد مصحح و درست شود و منکر نگردد و همچنین
امیر المؤمنین و عامل او و انکس که قائم مقام و نائب مناب او باشد مخیر بود و
اختیار دارد در اینکه مطالبه این اموال از مجموع ما نماید و اگر خواهد از هر یک
ما مطالبه ان نماید و هر یک از ما قائم مقام و نائب مناب ان دیگر است با وجود
جهبذ و عدم وجود او چون یکی از ما حصه خراج خود برساند ذمه او از عهده
مال و خراج دیگران بری نشود و همچنان ضامن بود تا هر انچه بر فلان جهبذ
واجب و لازم بود از شرایط مذکوره و هر انچه بقبض و تصرف او امده باشد
از مالهای سنه کذا و بقایای ما قبل ان از بهر امیر المؤمنین مصحح و درست گردد
و مادام که فلان جهبذ بدین عمل اقامت نماید و این اموال بدو مفوض بود و
این امر که در گردن او انداخته ایم و او را بدان نصب کرده ایم بدان مشغول بود همچنین
هر یک از ما کفیل و ضامن اصحابش بود انکسانیکه داخل این ضمان اند و در این
کتاب ضامن شده اند و همچنین زنده از ما ضامن مرده است از ما و حاضر از
غائب و توانگر از درویش و ذمه ما و ذمه هر یکی از ما بری نشود الا بوفا کردن
بر انچه ما ضامن ان شده ایم و عقد بران بسته ایم پس گواه گواه شدند بر قرار
این جمع که بخط خود در اخر این کتاب نشان خود ثبت کرده اند و نام خود نوشته
جمعی از شهود که نام ایشان در اخر این کتاب ذکر رفته است بهر انچه در این کتاب
مسطور است و مزبور پس از انکه هر انچه در این کتاب مسطور است بر ایشان خواندند
و ایشان اقرار کردند و معرف شدند بمعرفت و دانستن ان و بر نفس خود
واجب و لازم گردانیدند در حال صحت نفس و کمال عقل و جواز امور و نفاذ
تصرفات و ذلک فی شهور کذا لسنه کذا شهود دیگر که احمد بن اسحق زعفرانی
جهبذ بنام خود باز داده است و ان اینست این کتابیست که از بهر ابی عبد الله

بن

بن جعفر الامام المقتدر بالله امیر المؤمنین احمد بن اسحق قمی زعفرانی نوشته
است و منزل او بقم بوده است و این کتاب مبنی است بر انکه علی بن محمد بن سهل
عامل امیر المؤمنین بر خراج و ضیعتها بکوره قم در سنه عشر و ثلثمائه و بقایا
ما قبل ان مطالبه کرد از ارباب خراج بدین کوره بوقتی که علی بن محمد بن سهل
عامل قم در حاصل شدن مال خراج از ارباب ان احساس می نمود که بتمامی حاصل
نمیشود و در تصحیح ان بگمان بود در دست جهبذی که اموال خراج این سال با جمعها
بقبض و تحت الید و تصرف او ایند ایشان را مطالبه کرد با قامه و نصب کردن
جهبذی دیگر که خراج کوره قم با سرها بقبض و تصرف او ایند و بتحویل او بود و
بنویسد که ما او را نصب کردیم و ضامن او و انچه بدست و تصرف او اید شدیم
پس همه جمع شدند که جهبذی را اختیار کنند و ضمان نامه او بنفس و بمال با
امیر المؤمنین باز دهند و بعد از ان علی بن محمد درخواه کردند که هر انچه در
این سال از خراج استخراج کرده شود بفرماید تا بدست من فرود ارند تا بتمامی
بقبض و تصرف من اید و مصحح گردد و بعد از ان به بیت المال و بحضرت خلیفه نقل
کنند تا در اخراجات و نفقات مصلحتهای خود بدستوراتها و براتها علی بن
محمد با کسی که قائم مقام او باشد صرف و خرج کرده شود و من نیز درخواه
کردم از علی بن محمد که در گردن من اندازد و بمن مفوض نماید و رجوع کند انچه
ارباب خراج بقم اختیار نموده اند از برای او و مرا ضامن و صاحب عهد گرداند
بدانکه من قیام نمایم و بایستم و مال و خراج سنه عشر و بقایای ما قبل ان بتمامی
بقبض و تصرف خود ارم و مؤدیان و اهل خراج را بر رسومها و عادتهای صحیحه
که در میان ایشان جاری و مشهور و معروف بوده از گذاردن و رسانیدن
کسور و کفایت سلطانیه و اجرت جهبذ و عقد وزن بر عادت عمال پیشین
مقرر دارم و هیچ چیز بران زیاده نکنم و طریقه سایر جهابذه با ایشان سپرم
و هیچ یکی را از ایشان در وزن و عقد حیف و میل روا ندارم و با ایشان جز
بمعامله و عدالت و نصفت زندگانی نکنم و بهر وقت و ساعتی که بعضی از اموال

خراج بمن فرود آوردند جهت ایشان بدان برات بنویسم در حضور و مجلس
کاتب روزنامچه که از قبل اهل خراج کرده باشند تا بر جهابذه مشرف و ناظر
باشند و آن ساعت و روز در آن برات یاد کنم در هر ماهی آنچه در روزهای
او فرود آورده باشند و کاتب روزنامچ آنرا ثبت نموده و مفصل نوشته
باشد جمع نمایم و مهر کنم و بدیوان رفع نمایم چنانچه جملها این دوازده ماه
با بروات و کتاب روزنامچ و تفصیل این موافق بود بی زیاده و نقصان و
آنچه از این مال اشارت نمایند که بخزینه و بیت المال نقل میباید کرد نقل
کنم و وزن نمایم و اجرت نقاد و وزان و سایر اخراجات آنرا از مال سلطان
احتساب ننمایم و حساب نکنم و کرایه و اخراجات چهارپایان که بدیشان مال
به بیت المال رود نقل رود و همچنین بدرها و اجرت رسول و نویسندگان
و جز آن از نفقات و اخراجات از مال سلطان نبود بلکه از آنچه از ارباب خراج
بعلت اجرت جهبذ و حق وزان و وزن استده باشم در آن صرف نمایم چنانچه
بدان وفا کند و زیاده آید بر آن و هر آنچه از فضل و زیادتی صرف و اجرت
سایر مصلحتهاء اموال خراج بقم در شهور خراج سنه عشر و ثلثمائه آخر
آن انقضاء و انتهاء ماههای خراج این سال بعد از هر نفقه و اخراجات و
مؤنت که بر من واجب و لازم بود چنانچه در دیگر جهابذه لازم شده باشد
اقتداء و تتبع کردن بدیشان در نقل کردن خراج به بیت المال بحضرت و
همچنین آنچه فاضل آید از اجرت کسی که در تحصیل این مال مدد و معاونت
نموده باشد مثل نویسنده که حساب بدست او بود و رسولی که مصاحب و
همراه مال بود تا آنگاه که بیت المال فرود آورد و تصحیح نماید و آنچه فاضل
آید از وجهی که آنرا در بهای کاغذ و کرباس همیانها و زنبیلها و توبرها و جز آن
از نفقات و آن هزار و سیصد دینار است مجموع یاد کردیم به بیت المال برسانم
و بسپارم با هزار و سیصد دینار اجرت جهبذ چنانچه در این دوازده ماه
از ماههای خراج سنه عشر و ثلثمائه بهر ماهی آنچه واجب شود بقسط و نصیب و آن

صد و هشتاد دینار و دو دانگ دیناری بود برسانم بی آنکه از وقت آن تأخیر
نمایم یا آنکه در ادای آن عذری و علتی و حجتی انگیزم و هر آنچه در این کتاب بر من
شرط کرده شده مخالفت ننمایم مثل معامله و معاش کردن با اهل خراج و جز ایشان
از مؤدیان اموال بعدالت و انصاف چنانچه عادت سایر جهابذه و رسوم
ایشان بدان جاری بوده پس اجابت کرد و پاسخ داشت مرا در آنچه از او درخواست
کردم و مرا ضامن مال گردانید و من ضامن آن شدم بر وجهی که در کتاب بیان
و صفت و شرط کرده شد ذمه من از این ضمان بری نشود الا به بیرون آمدن
از عهده آن بنجوم مذکوره در این کتاب و من بر این جمله بر نفس خود گواه گرفتم فی
شهر ربیع الاول سنه احدی عشر و ثلاثمائه و من در کتابی یافتم عمل و دستوری
ناطق بقدر منفعتهای جهبذ چنانچه نوشته بودند که جهبذ بقم بهر هزار دینار
از اجرت جهبذ بیست و پنج دینار دیگر با مال سلطان رد کرده اند چنانچه
بدین نود و شش دینار دو دینار و دو دانگ و نیم دیناری برسد پس آنچه در
دست جهبذ بماند از هر صد دینار پنج دانگ نیم دیناری باشد چنانچه در
هر هزار دینار نه دینار و دانگی جهبذ را بود و مبلغ مال کفایت نمودن بدین
کفایت صد و هفتاد هزار درهم بوده است زر طلا یکهزار و پانصد و ده
دینار و همچنین بر جهبذ واجب و لازم بود که رد کند و باز گرداند از فضل
وزن و جبر نقصان در مالهای خراج شهر و آن صد و هشتاد هزار درهم است
بهر هزار درهم پنج درهم باز گرداند چنانچه نهصد درهم بود والله اعلم

ذکر رسم و دستور مؤدیان خراج بقم [illegible] بخراج ولد الاب

مراد بخراج ولد الاب اینست که از هر قبیله آنکس که مشهور و معروف بود خراج آن
قبیله بنام آن شخص باز خوانند و آنرا خراج ولد الاب گویند چنین روایت کرده
اند اهل دانش و معرفت بامر خراج بقم از پیران و بزرگان خود که ایشان گفتند که
در قدیم رسم چنان بوده است که عامل بقم ده مرد را از بزرگان عرب بقم ضامن
وظیفه مال خراج گردانیده اند و باسم سلطان بر ایشان عقدنامه بسته اند

و مهر کرده اند و امر سایر ارباب خراج با این ده مرد بوده است نه بعامل و
چون بعضی از ارباب خراج بحصه مال خود سبب عجز یا غیر آن خلل در می آورد
و آن ده مرد کفلاء بدانچه وقت زمان اقتضا میکرد ضیعه ایشان را تدبیر و فکر مینمودند
گاهی میفروختند و گاهی برهن میکردند و از اینجا است معنی سخن عبید الله بن
سلیمان وزیر در آن هنگام که صفیه دختر محمد بن علی بن عیسی طلحه نزد یک او
تظلم نمود و شکایت کرد از طلب کردن بنی عم او آل سعد او را بخراج ولد الاب پس
وزیر نظر با کتاب و اصحاب خود کرد و گفت این زن از بنی عم خود بقم سبب این رسم
قبیح که در میانه ایشان مستعمل و جاری بوده و معتاد شده است شکایت
میکند و آن اینچنانست که چون یکی از ایشان بسبب عجز بخراج خود خلل در می آورد
و بدان سبب غیبت مینمود ضیعه او را بر او میفروختند و چون او باز می
گردید میگفت ضیعه مرا که بفروخت او را میگفتند که اصحاب ما بفروختند پس
چون میگفت که آنرا بخرید میگفتند اصحاب ما پس چون میگفت که بر آن گواه است
میگفتند اصحاب ما پس اگر میخواست و اگر نمیخواست گردن مینهاد و تسلیم می
شد و حکم ایشان بضرورت بر او گذارده میشد پس این معنی در میانه ایشان
بدان رسید که پردهای ایشان دریده شد و درویش شدند و جلای وطن کردند
و چنین گویند که سبب اصل در این حرکت و رسم آن بوده است که عاملان قم
عاجز میشدند از ستدن خراج از ارباب ضیعتها و خداوندان املاک و سایر
وجوه خراج بسبب زیادتی قوت مردم قم و دلیری و گستاخی نمودن بر عمال
پس بضرورت عمال ده مرد را از وجوه عرب ضامن جمیع مال و وظیفه خراج
میگردانیدند و بر ایشان چنانچه ذکر رفت عقود و ختمات میبستند و مهر
مینمودند پس بدین سبب بضرورت این رسم در میانه ایشان مستعمل و معتاد
گشت چنانچه ذکر رفت پس هر آنکس که بر حقیقت این واقف نمی بود انکار
این رسم میکرد و مستعظم میداشت تا غایت در بعضی از اوقات سبب وبال
بر ایشان میشد چنین گویند که چون علی بن هاشم بقم آمد و پس از او مفلح

ترکی و پس از او ماورای از این کفلاء ده گانه بجمله مال خراج مطالبه نمودند و
و هلاک ایشان در این سبب واقع گشت و همچنین از برای این رسم ابو القاسم
بن صدیم را بعراق بردند در خلافت معتضد بسبب شکایت کردن بنی اب او
از ولد آدم بن عبد الله از او پس از آنکه این رسم ماورای ابو القاسم الزام کرده بود
بخراج ولد الاب پس راست که ابو القاسم سبب این رسم عرض کرد و کشف نمود
او را معذور داشتند و بدین سبب از برای او امضا نوشتند و از آن نه بگردانیدند
پس ابو القاسم معزز و مکرم باز گردید و ضیعتهای ولد آدم در دست او بودند
تا آنگاه که وفات یافت و همچنین علی بن ابی الهیجاء در روزگار ماورای بدین
سبب از شهر بیرون آمد و عبد الله بن احمد حماد درویش گشت و همچنین
جمعی از وجوه و اشراف و بزرگان و توانگران عرب درویش و بدحال شدند
و من در کتابی معقود و مکتوب بدان ده نفر مرد یافتم که ضامن مال خراج قم
یکساله شده بودند و نسخه آن اینست این کتابیست از آن امیر المؤمنین فلان
و عامل فلان بن فلان بکوره قم که بنوشتند از برای او فلان بن فلان که از ما
فلان عامل درخواه کرد که ما را ضامن وظیفه مال خراج این کوره لسنة
کذا گرداند و مبلغ آن چندین هزار درهم است از نقره بمصارفه و محاسبه هفده
درهم بدیناری رایج چنانچه چندین هزار دینار باشد بنقد بیت المال و
وزن آن بر آنکه ما این مال بقبض جهبذ منصوب از بهر این شغل فرو داریم
در نجوم اهل خراج بقم و آن دوازده ماه است اول آن ماه خرداد از ماههای
سنه کذا و آخر آن ماه اردی بهشت از ماههای سنه کذا هر ماهی آنچه بقسط
واجب شود با آنچه ملحق شود بدو از تکلمه و عجز و توابع و لواحق برسانیم و در
رسانیدن آن دفعی و مطلبی ننمائیم و بهیچ علتی و حجتی اختلال و احتجاج نکنیم
و مال هر ماهی از وقتش و محلش باز پس نداریم و در این زمان دعوی هیچ
آفتی از سماوی و ارضی نکنیم و همچنین سبب باز جوشیدن چشمها و کاریزها
و نقصان عمارت و ارزانی و اندک اسعار بها نه نیاریم و سخن نگوئیم و نه بسبب

خلل در آوردن خلل در آوندن و گریختن عاجزی و نه بهیچ چیزی از وجوه که
رخنه در اندازد در مال این ضمان و چون از بعضی ما با بعضی شیئی از این خراج
منتقل و حوالت کرده شود آن بعضی مال از آن کس موضوع و مدفوع بود از
جمله مال او و مضاف و ملحق بود با ضمان آنکس از ما که این مال بدو مشتمل
شده باشد پس ما اجابت کردیم و قبول نمودیم و ما را ضامن او گردانیدند
پس ما از برای امیر المؤمنین و عامل او و آنکس که قائم مقام او باشد ضامن آن
شدیم ضمانی صحیح جایز لازم از جانب ما و ذمه ما از این ضمان بری نگردد
الا قیام بدان و از آن بیرون آمدن هر یک از ما در این زمان کفیل و پابند آن
اصحاب خود و ضامن است از ایشان مادام تا در این زمان داخل باشد و در
این کتاب هر یک از ما زنده از مرده و حاضر از غایب و توانگر از درویش ضامنست
و ذمه هیچ یک از ما بری نمیشود الا بوفا کردن بدانچه ما ضامن آن شده ایم و
ما بر نفس خود عقد بستیم از برای امیر المؤمنین و عامل او و آنکس که قائم مقام
و نائب مناب او باشد و عهد کردیم که ما را اگر خواهد با جمعنا بدین مال مطالبه
نماید یا پراکنده و جدا و چون یکی از ما نصیب خود را از مال خراج برساند ذمه
او بری نگردد از باقی نصیب دیگران تا آنگاه که جمیع مال ضمان را استیفا
نمایند و بستانند و بر این جمله جمعی از شهود که در این کتاب نام ایشان برده
اند گواه شدند بر اقرار این جمع که بخط خود توقیع و نشان کرده اند و نام خود
ثبت نموده در آخر این کتاب بعد از آنکه هر آنچه در این کتاب مسطور و مزبور
است جهت احتیاط حرفا بحرف بر ایشان خواندند پس ایشان بمعرفت آن
اقرار کردند و معترف شدند و بر نفس خود واجب و لازم ساختند در
صحت عقول و جواز امور فیما لهم و علیهم و ذلک فی شهر کذا لسنة کذا والله
اعلم بالصواب و خراج ضیعتهای ایشان منسوب بوده بخرج بنی اب و آنرا
حیاز نام نهاده چنانچه از هر قبیله یکی که معروف و مشهور بوده خراج آن
قبیله بنام او تعیین رفته و همه را در یک سلک کشیده و صفت داده بحیز

فلان

فلان و جمیع خراج تفرقه کرده بر احیاز چنانچه در این موضع ذکر میکنیم

احیاز	حیز
ولد الاحوص از آن جمله	ولد محمد بن سعد بن ملک بن احوص
حیز	قوم او
ولد محمد بن سعد بن ملک	عبدویه کرد دامان و احمد بن محمد بن سعد و علی بن عبدویه
جمع او	حیز ولد
محمد بن حنه و القرادنه و محمد بن حریق و اخواه عیسی	احوص بن سعد بن ملک
حیز	قوم او
ولد اسحق بن سعد بن ملک	محمد بن احوص
مردم او	حیز
محمد بن اسحق و مصقلة بن اسحق	ولد زکریا بن سعد بن ملک

حسین — ولد اسحق بن احوص الکبیر

جمع او — علی بن مالک بن سعد و افراد نه

مردم او — سوکه بن اسحق

حسین — ولد موسی بن احوص

حسین — ولد مالک بن سعد

قوم او — ایوب بن موسی و مطرف بن موسی

جمع او — مرزبان بن مالک

حسین — ولد حسین بن سعد بن مالک

حسین — ولد ابی خالد زکریا بن مالک بن احوص

مردم او — مسلوبه و مملوبه و غیرهم

قوم او — بدین ابی خالد و محمد بن حسن شوله

حسین — ولد عیسی بن سعد بن مالک

حسین — ولد عامر بن سعد بن مالک

مردم او — علی بن عیسی بن اعلی بن عیسی و پسران حسن بن علی

جمع او — عبدویه بن عامر

حسین — ولد محمد بن مالک بن احوص

حسین — ولد سعد بن احوص

قوم او — وحسن بن مسنوبه

مردم او — جعفر بن محمد بن سعد و حرزج بن سعد و علی بن عبدیل

حیز — ولد محمد بن احوص

قوم او — ابرهیم بن شاذوکه و سهل بن ابرهیم

اجاز — ولد عبدالله بن سعد و آل طلحه

حسین — ولد عمران بن عبدالله

حیز — ولد ابی بکر بن عبدالله

حیز ولد الاباء

بدان سبب ایشان را بولد الاباء نام نهادند که عدد ایشان واسباب ایشان ولد
عبدالرحمن بن عبد بن سعد والیاس بن عبدالله وعبدالله بن عبدالله ومحمد بن عبد
الله وشعیب بن عبدالله وعبدالملک بن عبدالله وداود بن عبدالله وموسی
بن عبدالله وعیسی بن عبدالله ویعقوب بن عبدالله

ذکر خروج وقوم اهل انبار عرب وذکر اسباب تبلاد ایشان

بعضی از نگارندگان دیوان قم یاد کرده اند که امر ورسم خراج بقم بزرگ بوده است بدانسبب
باد بگرشهرها وکورها ودر دیوان قم دران هنگام از نویسندگان نام نیامده و
نخوانده اند ونویسندگان احماز وایغارات واستخراج جهبذ واز روساو
فوج وفراشان وبوابان بسیار ومجهد بوده اند در خراج ستدن اخبار جهبذ
بوده است وکتاب تاریخ وروزنامچه راکه بر جهبذ مشرف بوده اند نداملان قم
سبب انکه اهل قم از عرب چون غالب بودندی ونوانا از ادای خراج امتناع
نمودندی وچون بر ایشان غلبه وانبوهی کردندی نهادندی بخواری و
مذلت ومکروه ناشایسته زدن وبرنجانیدن ودشنام شنیدن تا باشد
که از خراج که بر ساتند بعضوه ایشان بماند وبرساتند پس بوقت استخراج از
ایشان مطالبه مال بمنودند وایشان امتناع میکردند تا بدان میرسید که
ایشان را سرنگون دربحر اویختند وبزدند وسراهای ایشان خراب میکردند و
ضیعتهای ایشان بدست فرو میگرفتند واموال ایشان را برمیداشتند وابو محمد
الحسن بن الحسین بن عبدالله مهدی الکاتب حکایت کرد از برای ابی الفضل
محمد بن الحسین بن العمید از نادرها وقصه های عجیبه که از اهل خراج عرب قم وافع
شده اند وازاشعار خود کرد اینده اول انکه از یکی عرب قم طلب خراج میکردند
واو اصرار مینمود بر ادای ان وشکایت میکرد ومیگفت که غیبت بدحال
ودشنکر وهیچ ندارم تا بدان رسید که او را سرنگون در دیوان خانه دراویختند
واز جیب وصرة از ذنانیر دراشاد کرد زیاده وبیشتر از خراج او بود پس افتاده

که برو متوجه شده بود از ان صره دنانیر برداشتند وانچه فاضل وزیاده
امد با او رد کردانیدند واو را باز کشودند پس ان مرد عرب باز کردید وتحسر
میخورد بر انچه از او برداشتند بی رضا وارادت او وهمچنین حکایت کرد از
برای ابی الفضل بن الحسین العمید که یکی از عرب که معروف ومشهور بود
بکسر خراج یکی از عمال قم او را در نهان بخواند ومبلغ خراج او را از خاصه مال
خود بدو داد وکفت این را بستان وفردا بر سر دیوان که همه مؤدیان ودهندکان
حاضر باشند تو این مبلغ را بحصه خراج خود بده تا دیکران متابعت تو کنند
وخراج خود را بدهند تا در مال سلطان کسری وخللی ونقصانی واقع نشود
ان مرد عرب اقحه بستد وکفت بالراس والعین هر انچه فرمائی قیام نمایم و
از پیش او بیرون امد وبخانه باز کردید پس چون مؤدیان وارباب خراج را
بدیوان حاضر کردند واز ان مرد عرب که عامل مبلغ خراج او از مال خاصه
خود بدو داده بود که تا بر سر دیوان در مجمع مؤدیان بدهد طلب خراج از او
کرد او بر عادت معهوده خود ابا کرد وامتناع نمود وکفت چیزی ندارم
که بدهم عامل او را بنزدیک خود خواند واز او سؤال کرد پنهانی که مبلغ مال
خراج که من بتو دادم کجا بردی بیار بده نه میان وتو شرطی رفته است کفت
ان دنانیر که تو بمن دادی مرا مهمی پیش امد در ان کردم وخرج نمودم پس چندان
که عامل سعی وکوشش کرد بغیر از ضایع شدن مبلغ مال خود که بدو داده بود
فایده وحاصلی ندید وایضا حکایت کرد که یکی از عرب بسبب انکه خراج
بسیار بروی متوجه بود جائی متواری شد وکیل او معروف باحمد بن محمد
الصلت بن العباس بدیوان بنزدیک عامل حاضر امد وخلوتی کرفتند ووکیل
قصه صاحبش با عامل باز میراند والتماس میکرد که در خراج صاحبش نظری
نماید وسبک فرماید ودر میانه سخن نزدیک تر میشد تا ناکاه برجست وهر
دو خصیه عامل در مشت کرفت وبیفشرد وعامل فریاد بر اورد واواز میکرد
واو را از ان منع مینمود واو دست باز نمیداشت عامل کاهی نرم وکاهی

درشت

درشت باوی سخن میکفت وبا او در نمیکرفت تا انکاه که عامل عهد کرد وعقد
بست بعقب این مکروهی باحمد بن الصلت نرساند واو را ایذا نکند ونرنجاند
وخراج صاحبش باصلاح اورد واو را ایمن کرداند بعد از ان خایه عامل را رها
کرد وعامل بر عهد وفا نمود وبفرمود که غلات صاحبش برندارد وخراج او
سبک کردانید ابو الفضل چون این حکایت بشنید بسیار بخندید واز ان
تعجب نمود پس از ان ابو محمد کفت که اهل محله قردان از فرسان عرب قم بوده اند و
انکسانی بوده اند که فتنه انکیخته اند تا غایت که بسبب طمع ایشان در کسر خراج
وکم کردانیدن ان فرزندان خود را تحریص میدادند در حالت خوردی وخیره
میکردانیدند در کسر خراج ومی اموزانیدند چنانچه مردم مرغان شکاری را
در حالت خوردی در طلب صید خیره کردانند وتعلیم دهند وبر اغالانند
وبمن چنین رسانیدند از بعضی از ایشان که شاخهای کوچک تر از درخت
میکرفتند وپسران خورد خورد را بروی می اویختند وبدان چوبها ایشان را
میزدند در زبان ایشان مینهادند که بکویند الله الله ایها الاستاد تاء مثل
حالی فقد وقع البرقان علی غلتی فافسدها ووقع الدود علی قطنی فاکله
فاحتاج الجراد والقمل سایر ما بقی یعنی الله الله ای استاد اندیشه کن در حال
من بحقیقت که زنکار در غله من افتاد وانرا تباه کردانید وکرم واقع شد در
پنبه زار من وانرا بخورد وانچه باقی ماند ملخ بکلی بخورد کودک در زیر چوب
این کلمات تکرار میکرد وباز میکفت تا انکاه که یاد میکرفت چنانچه بوقت
حاجت او بدان مستظهر میشد پس ابو الفضل دیکر باره بخندید وتعجب نمود
وبعضی از مشایخ کفته اند که این حکایات وروایات درست اند زیرا که همت
قوم وغرض ایشان پیوسته در کسر خراج بوده است وپاکیزه کردانیدن سراها
وفرشها وجامهای ایشان وانکه اسبان وچهارپایان ایشان نیکو بود و
مرغان شکاری ایشان را طعمه واب وعلف بسیار بود وشاخهای ایشان
خوب بود وپیوسته بذل طعام کنند وعطا دهند وذکر ایشان بسماحت

وشجاعت منتشر بود پس از این جهت بارها ایشانرا سبب خراج بلا و هلاکت
رسید اول انکه نافرمانی کردند و عاملان مامون را فرمان نمیبردند و عصیان
کردند تا مامون علی بن هشام را با خیلی تمام بدیشان فرستاد تا ایشانرا
بکشت و خراب کرد و مالی بسیار جمع کرد دیگر در خلافت معتصم بر روی
علی بن عیسی بیرون امدند و نافرمانی کردند تا معتصم علی بن عیسی را با لشکری
چند بر سر ایشان فرستاد تا ایشانرا خراب کردانیدند و سراها و منازل و
باغات و بساتین ایشانرا بسوزانید و بسیاری زیان بدیشان رسانید پس
همچنین در خلافت مستعین و واقع شدن فتنه میان او و معتز امتناع نمودند
از ادای خراج و پس از ان چند سال دیگر تا مستعین مفلح ترکی را بفرستاد
تا کوشش کرد و مال بسیار جمع کرد و بعد از ان در خلافت معتمد مدت چند
سال عصیان کردند و مادرانی را که کاتب از کوتکین بود منع کردند از انکه در
شهر اید تا انکاه که بر ایشان ظفر یافت و خراج هفت ساله را جمع کرد پس همچنین
نافرمانی کردند در خلافت معتضد و عاملان او را غارت کردند پس معتضد
ابرهیم کیلع را بفرستاد تا در میانه ایشان کوشش کرد و بعضی را بکشت و
بعضی را ببرده فرا کرفت و بعضی را از خانمان اواره کردانید یکی از اسباب هلاک
و فانی شدن ایشان این بود که یاد کردیم و تمامی هلاکت و نیست شدن ایشان
افتراق کلمهٔ ایشان بود یعنی بعد از انکه همه یکدل و یکزبان بودند هر کسی از
ایشان ارائی و اختلافی و اختیاری کرفت و کروه کروه شد و هر بچند روز
بر جمعی دیگر کرد می امدند و بارهان خذلان یکدیگر میکردند و چون قضیه
پیش امد تدارک و اصلاح ان هر یک با دیگری میکذاشت و ان همچنان در
توقف میافتاد پس چون حمزة بن الیسع والی ایشان شد و پس از او پسر او
علی بن حمزه و پس از وی عامر بن عمران و فرزندان احوص مخالفت نمودند و
متابعت نکردند و چون یحیی بن عمران بر عاملان بیرون امد و عصیان کرد هیچ
کس با او در ان موافقت نکرد و از او دور شدند تا غایت که علی بن هاشم بر او

ظفر

ظفر یافت و فرزندان عبدالله در حرب مفلح عیسی بن الحسن را خذلان
کردند تا او را بکشتند و همچنین با محمد بن علویه بن سعد و علی بن عبدالله
جیله و غیر ایشان خذلان کردند تا ایشانرا بکرفتند و بحضرت امیر بردند و
ایشانرا بکشتند و پیشتر از این علی بن محمد خزرج و جعفر بن محمد بن سعد را
خذلان کردند و بکذاشتند تا ایشانرا بکرفتند و بعراق بردند پس جعفر را
بکشتند و علی بن خزرج را محبوس کردانیدند و مدتی محبوس بود تا انکاه
که خلاص یافت همچنین خذلان یکدیگر میکردند تا دشمنان اموال و اسباب
ایشانرا بدست فرا میکرفتند و بر ایشان دلیری میکردند و همچنین کاهی
غالب میشدند و کاهی مغلوب تا انکاه که جبل دیلم بدین ناحیت غلبه کردند
پس بعضی از ایشان جلای وطن کردند و بعضی هلاک شدند نعوذ بالله
من سوء العواقب ذکر [illegible] که انرا باصطلاح قم ماهیانه
میکویند روایت کردند نه یکی بلکه بسیاری از مشایخ و پیران اهل قم که مشاهره
بقم اسمعیل جبلی امیر قم از قبل وشمکیر جبلی وضع کرده است و بنهاده است فی
سنه سبع و عشرین و ثلاثمائه و از جمله قواعد ناپسندیدهٔ اوست و این
مشاهره مدتی بر سرها وضع کرده بودند و ارباب خراج روزکاری بسبب این
در بلا و زحمت بودند تا انکاه که جعفر بن احمد بن بابویه و حسین بن محمد
سردابی در وضع ان از ارباب خراج شروع کردند پس انرا وضع کردند و
بر اهل بازار نهادند هدیه نوروز و مهرجان نام کردند و مهرجان روزیست
در ایام خریف بعد از ان اهل قم از این در حضرت رکن الدوله رحمه الله شکایت
کردند و تظلم نمودند رکن الدوله قبول نمود که بوضع ان توقیع فرماید و حکم کند
و مبلغ مشاهره در ان هنکام نه هزار دینار بوده است و انرا در عقود عاملان
ذکر کرده بودند بر سبیل احتساب تا انکه برادرم ابوالقاسم کاتب والی شد مال
مشاهره را از اصل عقد باذن رکن الدوله و اجازت او و بعنایت ابی الفضل بن
عمید وضع کرد و ذکر ان بکلی بیفتاد الا مکر بابه و رساتیق ان که انرا استخراج

مبکردند و میستدند پس ازان مشاهره طرین ناجید را بینداخت و پس ازان
صاحب الجلیل بتاج الله در سنه سبع و سبعین و ثلثمائه اینج دیهرا بر
سرها قسمت میکردند ازاموالی که از جزوم نهاده بودند بینداخت و ایشانرا
ازان خلاص داد ند ذکر مال عادی و اهلی زراعی و غیره در اصل از برای
اصحاب سیاراث و بدارقه قرر کرده اند و همچنین از برای فرود امدن عاملان
در نواحی قم تا روزی این قسمت و این حالت را بر یکی از عمال رفع کردند و
بحضرت باز نمودند پس و تالی شد و اصلی کرده اند که بهر ناحیت بعبره
معلومه استخراج میکردند و این جمره ظلم است پس ازان بارکن الدوله در این
باب شکایت کردند و تظلم نمودند او با مبلغ دو بیست دینار او رد و زیاده
براین طرح فرمود و ترک کرد و الله اعلم بالصواب ذکر مال ضیعه العشریه
ازاین مال از برای کرمان و حمایت کنندگان انکا تیکه در این روزگار غلبه
کرده اند و براکنده شده قسمت کرده اند و سنده و چون این طایفه مطیع و
فرمان بردار شده اند بر این نصف عشر اقتصار کرده اند و نیز اهل ضیعتها را
بعلت نوبندگان خود و حواشی و خدمتکاران و مرافق و منافع اصحاب خود
بمثل این تکلیف کرده اند و سنده و هیچ حمایت نکرده اند و چون عاصی و
نافرمان بوده اند انرا نقد رکه خواسته اند استخراج کرده اند و این نیز ظلم است
زیرا که اصل خراج که بر مردم وظیفه کرده اند وضع کرده از برای حمایت و
رعایت بوده است که نگذارند که بهیچ ازراه باب خراج بهیچ وجهی بدیشان
مضرتی و مکروهی برسد و احوال و املاک و اولاد و اهالی ایشان از هنه
افات محفوظ و مصون بود و سلطان چون از کون و ملکی وظیفه خراج حال
بستاند باید که بر ایشان مشفق بود و حامی و نگذارد که هیچ کس ایشانرا
تعرض رساند و از این جهت بزرگان گفته اند که الحمایة ثم الجبایة یعنی وظیفه
اول آنست که رعایا را حمایت کنند و در حمایت ایشان شفقت برد بعد ازان از
ایشان خراج بستانند و در این زمان و روزگار خراج میستانند و باستی

ارتفاعات و اغارت میستاید ذکر مال خراج میستاده قسم
یعنی مال که بعد از وظیفه خراج ارباب جهت مصلحی بعمال و مردمان او داده
اند یا ایشان بخود ستده اند و چون رفع عمال نوشته اند و حساب ایشان کرده
اند یا ایشان ستده اند بعد از وظیفه خراج یا مال خراج ضم کرده اند تا ان نیز
رسم و دستور شده است این رسم از جمله رسمهای مستحدثه است و در ایام
عامل شدن ابی شهاب عبد الله بن محمد بن اصبهانی بشهر قم نهاده اند در سنه خمس
وخمسین وثلثمائه و ابن ابی هاشم مردی پیر شهری بوده است چون او والی شد
قصد ارباب خراج کرد و عزیمت نمود بر تفتیش ضمانات ایشان و ضرابه بخراج
ایشان پس ارباب خراج بکهزار و پانصد دینار بر سبیل ترفیه براو داده اند
و این مبلغ را بر اکره خود قسمت نمودند بحساب سه هزار دینار یکدینار و نیم بعضی
اکار ملتزم ان میشد و از بعضی صاحب وار تا بش مثل نصف و ثلث و ربع و
این وضع و قسمت را الخراج نام نهادند و چون ابو هاشم را معزول کردند و حساب
او باز دیدند این مال خراج اصل کشت تا غایت که تا بدین وقت میستانند این
نیز ظلم و جور است زیرا که این مال بابت کدار باب خراج بحجت صلاح خود داده اند
تا بدیشان شری و مکروهی عاید نشود و نه از برای انکه اصل کرده اند و برایشان
و تالی ساز ند و نا وظیفه خراج ضم و ملحق کرده اند ذکر اموال قدیم
کدارنا باصطلاح مرافق میگویند و رسوم عمال و عمل ایشان نیز در ابام القدیم مال
خراج بروجهی کرد در فصل سوم گذشت مال اضیاع خاصه بروجهی که در باب السلطان
مذکور است و زیر زنا باد کخارج وظیفه است صد و بیست دینار صد و ده
دینار و با اضافت و ملحق بدان صد و هفتاد و یک دینار مال عرصه و افضه
در بازار بناب الشاه دو بیست دینار و تفد بر مال صدقات هر سالی حزار مال
خراج ده هزار و دینار و شتی در مراعی شهر حزار ضیعتهای خاصه یکهزار و هشتاد
دینار استخراج در هر ماهی از ماهها پنجاه دینار و مرفوع جمعیت مال جزیه اهل ذمه
مال اهل ذمه صدقات ز مزطا و بناها فصل وکیل و وزن

کاده مرتبی متولی تحویلات مرتبی از زانی عرفا مثل جوئی و شبانان علفها
و فیوج دیوان بان و اعوان مبلغ ان هرنا بهی نود دینار مرتبی کتاب احیاز مرتبی
نوبندکان فیالات ضمانها مرتبی نوبندکان باقیها مرتبی متولیان غلات و
پنبه و امینان مرتبی عاملان رستاقها مرتبی اسبان بمهران و فرود و حلف
زارها و حق خراج از نمکستان بفارخان مرتبی انچه در فرود و مهران زراعت کنند
مرتبی وادی فارص از زنی سه دینار مرتبی انچه بفرود زراعت کنند وان خمس است
از زراعت و حاصل ان مرتبی کی که متولی شود از مواضع ممنوعه خراج بستاند و
ضامن کرده بدین معنی که از و نیز چیزی بستده اند مرتبی وکلا و امنا و ناظران در
محظور چون شروط ایشان نوشته شود مرتبی اصحاب وقف این رسوم
و مرافق در ایام سلطان بوده اند و از انجمله انچه وقف اصحاب وقف و زمان
انقضاء ان بکنده بستانند وان دیگر بنستانند دیگر اخبار و روایات که در
باب وجوه اموال صدقات مذکور است باقسم در کتاب ابی بکر صولی ذکر وجوه اموالی
ان اموال که رسم انچنان بوده است که از بیت المال نقل کنند و ذکر اصناف
و انکه نبکه بر او واجب باشد پس من از بعد از ذکر وجوه اموال قسم یاد میکنم هر
چند که از شرط این کتاب نیست زیرا که دانستن ان فائده ایست صمولی کوید که
اموال سه صنف اند فی و معدن و انچه در دریا بدر اندازند و وجوه فی پنج اند
از انجمله انچه خدایتعالی روزی مسلمانان کرده است از انچیزی که بدریا بدر شکسته
کشتی کرده باشند بعد از سکون شدن حوب و منفصل شدن سراها و منازل از
اسم کفر با استلام پس ان فی بود نه غنیمت و وجه دوم جزیه رؤس اهل ذمه و وجه
سیم انچه از رضای بنو تغلب بستانند وان زکوة است مضاعفه دیگر وجه
چهارم انچه از تجارت اهل ذمت بستانند وجه پنجم انچه از تجارت مشرکانی
که بعهد و پیمان در بلاد اسلام در ایند از تجارت اهل ذمه نصف عشر بنا
واز تجارت اهل حرب عشری مال دوم معدن و وجوه ان چهار دنا قول
کنج است وان مالیست که در جاهلیت کفار از اد فن کرده باشند هر کز که از انجا

بنا باید خمسی از ان بسلطان دهد و چهار خمس خود را برگرداند دوم از وجوه
معدن موضعی که در ان زر و نقره و اد زیر و مس و روح و اهن یابند در ان
خلاف کرده اند اهل عراق میکویند که حکم کنج دارد خمس از ان بسلطان دهد و
چهار خمس دیگر خداوند معدن بردارد و اهل حجاز میکویند که حکم زکوة دارد
سیم
مال ستوم هر انچه بر روی در یا یابند از عنبر و لولو و در ان خلاف کرده اند اهل
عراق میکویند که در ان هیچ چیز از خمس و غیر ان واجب نشود وان بمنزله صیدا
و غیر ایشان میکویند که در حدیث عمر بن الخطاب امده است که بعلی بن منبه
که عامل یمن بود نامه نوشت بعمر بن الخطاب که مردی عنبری در کنار دریا یافته
است حکم ان چیست عمر بجوابش نوشت که بهی استاز سیبهای خدای و
در ان و در هر چه که از دریا بیرون اید خمس واجب است پس ابن عباس کفت
که ابن رای منست مال چهارم غنیمتی که مسلمانان یابند از مالهای مشرکان
در ان خمس واجب است مال پنجم صدقات و ذکر ان در موضع ان
بنا بدا نشاء الله تعالی وحده العزیز ذکر وجوه صدقات زکوة و عشر
چنین کویند صمولی که هر چه از زمین حاصل شود ده یکی از ان بنا باید دادن چون
ان غله پنج وسق بود و وسقی عبارتست از شصت صاع است پنج رطلست و ثلث
رطل بغدادیست بقول اهل حجاز و نزد یک اهل کوفه صاعی عبارتست از هشت
رطل بغدادی است بشرط انکه ابن زرع و کشت اب رود خانه یا اب باران
خورده باشد و اکر ان کشت را بدو لاب و مانندان مثل اب کاریز و چران
کرده ان زمینی کشیده باشند نصف عشری بنا باید داد و همچنین در روایت
شعیبا مده است که چون اب بدلو هند نصف عشر بنا باید دادن و انچه از رود
خانه اب خورد عشری و همچنین صمولی کوید که خمس از ان کوی است که خدایتعالی یاد
کرده است انجا که میفرماید و اعلموا انما غنمتم من شیء فان لله خمسه و
للرسول ولذی القربی والیتامی والمساکین وابن السبیل یعنی بکنهم از ان
خداست و بکنهم از ان رسول خدا و بکنهم از ان ذی القربی یعنی خویشان نبی
که ایشان بنی هاشم بن عبد مناف و بنی المطلب بن عبد مناف اند خاصه بنی

عبد مناف کرحق تعالی نامزد کرده است زیرا که به پیغمبر از برای بنی هاشم و بنی عبد المطلب تعیین کرده است تا غایت که عثمان بن عفان در زیادهٔ عبد مناف با رسول سخن کرد که ایشان را نیز داخل کرداند رسول فرمود چنین نکنم چو بنو عبد المطلب در جاهلیت و اسلام با ما بوده اند و از ما مفارقت نکرده اند و انگشتان با هم اورد و تمثیل زد بدان و گفت که بنو مطلب با ما مانند این انگشتانند متصل بهم و سهمی از آن بنای که نه از بنی هاشم و عبد المطلب باشند و سهمی دیگر از آن مساکین که نه از بنی هاشم باشند و عبد المطلب و فوض بکر کویند که مراد بنای و مساکین بنای و مساکین عبد المطلب بنی هاشم اند دیگر از ابن السبیل کدان مهمانان وه کداری باشد و در سهم خدا و رسول خدا خلاف کرده اند بعضی کویند که آنچه فرموده است فَأَنَّ لِلّٰهِ خُمُسَهُ مفتاح کلام است و مراد بدان نیست که بهر سهم از آن خداست همچنانکه در عرب کویند هذا لله ولکلبه این خدا راست و ترا و اعضلت الله و اعضلت یعنی خدا ترا از اد کرد و من ترا از اد کردم و در این هر دو سخن مراد خدا نیست بلکه از برای مفتاح کلام و تفال ذکر خدا آورده است و خمس پنج سهم است و نیش سهم نیست و قومی دیگر کویند که چون غنیمتی حاصل شدی حضرت رسول صلی الله علیه و اله وسلم دست مبارک فراز کردی و آنچه در دست او مدی از برای خانه کعبه بنهادی و فرمودی که سهم خداست و این روایت مالکی است و آنچه با نی بماندی بر پنج سهم نهادی پس سهمی از آن رسول خدا باشد و سهمی از آن ذی القربی و سهمی از آن بنای و سهمی از آن مساکین و سهمی از آن ابن السبیل و ابن عباس کوید که مال خمس چهار ربع است ربعی از آن رسول خدا و فرا بنا و آنچه خدای فرموده است لله ولرسوله این دو سهم از آن فرابت رسول است و رسول از انحا ضیعه نمیکرفت پس ربعی از آن فرابت رسول و ربعی از آن بنای و ربعی از آن مساکین و ربعی از آن ابن السبیل باشد و قومی دیگر کویند که سهم خدا و سهم رسول خدا یکی است و رسول خدا بعضی از مال خمس بهر کس که مصلحت دیدی بخشیدی و باقی بنای و مساکین و ابن السبیل کدحضانی نامزد کرده است بدادی و در آنچه صلاح مسلمانان بودی دران و قیمان عدلیت و آنچه فرموده است همین حق و صوابست و بعد از وفات رسول دو سهم او و سهم ذی القربی خلاف کرده اند بعضی کفته اند که

سهم ذی القربی از آن قرابت رسول علیه السلام است و بعضی دیگر کفته اند که از آن قرابت خلیفه است و سهم پیغامبر علیه السلام است پس از او از آن خلیفه است پس اتفاق کرده اند و رای ایشان بر آن شد که این هر دو سهم در خیل و عدد و ساز لشکر و راه خدا و مصلحت مسلمانان صرف کنند و در ایام ابو بکر و پس از او این دو سهم در خیل و مصلحت مسلمانان خرج میکردند و صرف میفرمودند اما مال صدقات کان زکوة است مستحقان آن هشت صنفند که حضحانه و تعالی در قرآن مجید یاد کرده است که اِنَّمَا الصَّدَقَاتُ لِلْفُقَرَاءِ وَالْمَسَاكِينِ وَالْعَامِلِينَ عَلَيْهَا وَالْمُؤَلَّفَةِ قُلُوبُهُمْ وَفِي الرِّقَابِ وَالْغَارِمِينَ وَفِي سَبِيلِ اللّٰهِ وَابْنِ السَّبِيلِ فَرِيضَةً مِنَ اللّٰهِ وَاللّٰهُ عَلِيمٌ حَكِيمٌ پیغمبر یاد کرد مال صدقات از آن فقراء و مساکین است و از آنها تبکد مال صدقه را جمع کنند و در آن سعی نمایند و از آن جمعی که نه اهل اسلام باشند تا بسبب عطیه مدد مسلمانان نمایند در کار زار کردن با کافران حربی و بندکانی که در دست خواجه کان خود در رهند و جمعی که قرض بسیار بر ذمه ایشان باشد و از کذاردن آن عاجز باشند بشرط آنکه در ملاهی و مناهی صرف نفرموده باشند و سبیل الله مثل مدرسه و خانقاه و مساجد و پل و رباط و غیران و همکذری کز آن شهر و منزل خود دور باشند و قفیز بنزدیک لغة کسی بود قوتی بکوشش و جهد تمام حاصل شود و او را کافی بود و زیاده بر آن نبود و در این معنی احتجاج بقول راعی میکند

وَفِي الْعِيَالِ فَلَمْ يُثْرِلَهُ قُتِرُ امَّا الْفَقِيرُ الَّذِي كَانَتْ جَلُوبَتُهُ

و فی العیال فلم یثرله قتر و مسکین هم نزدیک لغة کسی بود که او را قوت بود و شافعی میکوید که مسکین عزیز از اینست که اهل لغة حدان کفته اند تمثک بقول عمکا عزوجل که مفرما یدامَّا السَّفِينَةُ فَكَانَتْ لِمَسَاكِينَ ان جمعی که خدا و ندکشتی بودند حضحانه و تعالی ایشان را مساکین خواند پس مساکین کسی بود که بیند را و را چیزی بود نه انکه او را هیچ نبود و در سهم مؤلفة القلوب خلاف کرده اند قومی میکویند که در این وقت سهم ایشان نیست زیرا که اسلام و اهل اسلام قوت کرفته اند و سهم ایشان راجع است با سهم دیکران و داخل است دران و بعضی دیکر کویند که شاید امام کسی را مصلحت بیند او را الفت و تخویف دهد و چون مصلحت خود دران بیند

و این سهم از آن او باشد ما سهم عاملان بر صدقات مر ایشان را با امام است بحسب
مصلحت بیند از برای ایشان بقسمت کند و مراد بر قاب است که بنده را از مال زکوة
باز خرند و آزاد کنند و شافعی گوید بنده را از مال صدقه نخرند و آزاد نکنند لکن
بنده که خود را از خواجه خرید ثابت شد و مکاتب شده از مال کتابت عاجز شود
سهمی از مال صدقات بدو دهند تا مال کتابت بخواجه دهد و آزاد گردد و مراد
بغارمان قومی اند که فرض شده باشند و در غیر معصیت و صلاح خود و
صلاح مسلمانان صرف کرده باشند و فی سبیل الله بعضی گویند که مراد مصالح
غزا کردن بادشمنان دین است و بعضی دیگر گفته اند که آنکسانی اند که باجیوی که
مال زکوة ندهند و منع کنند کار و زار کنند و با ایشان حرب کنند تا حقوق خدای از
مال خود اخراج کنند و ابن السبیل مسافریست که در سفر از نفقه خود عاجز گردد از
مال صدقه انفاق دیدود هند که او را بشهر خود برساند و مراد ببسبیل اینجا طریقت

ذکر احکام هر یک از ایشان

صنف اول که بدکه در زمین سه حکم است زمینی که عنوی
از خاصل آن باید دادن و آن زمینی است که از آن عرب باشد و بآن بطوع یا
بکراهیت اسلام آورد و زمینی است که مسلمانان بغنیمت بنا بند جنبی از آن امام
بود یا نه مثلا نه مسلمانان که آن دیار را فتح کرده باشند مشترک بود و زمین ستوه
زمینی است که بعد از آنکه بایر شده باشد و از جمله موات گشته کسی از احیا
کند و آبی از برای آن بیرون آورد یا چشمه بدید کند آن زمین حکم زمین عشر دارد
الا آن آب که بدان زمین رسانیده کرده باشند از آب خراج بود پس آن زمین حکم زمین
خراج داشته باشد پس این زمینها چون ملک ایشان باشند و در اسلام خریده باشند
هیچ چیز بغیر از زکوة بر خداوندش لازم نشود اگر آب از رود خانه یا آب باران خود
عشری آن بدهد و چون بدو لایق ما شد ایشان از کار بر و غیر آن ایفاده باشند نصف
عشری بدهد چنانچه از پیش یاد کردیم و زمینی که بصلح فتح کنند بر خراجی معین
آنچه بران صلح کرده باشند از خراج بدهند و ملک از آن ایشان بود دیگر زمینی
که بجنگ و کارزار بگیرند در آن خلاف کرده اند بعضی گویند که سبیل آن غنیمت است

خمس از آن بدهند و باقی بر یکبد یگر قسمت کنند میان آنکسانیکه آن ناحیت را فتح
کرده باشند و سهم اول از آنکسانی بود که حضرتی امام ایشان در کلام مجید ذکر
کرده است چنانچه رسول صلی الله علیه و آله کرده است و قومی دیگر گویند که حکم
آن امام را است اگر خواهد از اغنیا قسمت کرد مانند چنانچه رسول صلی الله علیه و آله و سلم
فرموده است که در فتح خیبر اگر خواهد انرا وقف کند و از اینجا نه خمس دهد و نه قسمت
کند و بر کافه مسلمانان وقف باشد علی الکرو المشهور و الاعوام چنانچه عمر در ایام
خلافت خود کرده است چون مسلمانان در خلافت او سوادی را فتح کردند گفتند
این را میان ما قسمت کن عمر گفت مسلمانی که پس از شما باشد از آن ایشان چه
بود و نیز میترسم که بسبب قسمت آنها میانه شما بفساد انجامد پس آن دیار را با اهل
سواد مقرر داشت و بر سرهای ایشان جزیه نهاد و بر زمینها خراج مبهند و
راوی گوید که رسول خدا صلی الله علیه و آله با قطاع بجمی بیادی و نمکسانی
که بمارب است بابیض بن حماد مازکی با قطاع بداد پس مردی رسول را گفت یا رسول
الله اب عد و با قطاع بد و دادی مراد باب عدابی است که مسلمانان عد و مضد کرده
بفتح آن و بجرب و جنات سخر کرد اند تو ان را با قطاع بابیض دادی رسول فرمود نادرد
کرد اند و با مضاء آن حکم فرمود چون آن مرد گفت اب عد رسول صلی الله علیه
و آله بدید کدان چیزها ان قوم مشترکست و رسول خدا هیچ مؤمنی و معاهدی
با قطاع نداده است و بدین سنت اقطاعات جاریست و خلفا پس از وی ایضا
با قطاع حکم کرده اند و روایت کرد اند از طاوس که رسول فرمود که زمین عادی
یعنی زمینی که قبل از فتح موات بود از آن خداست و آن از آن شما است یعنی که با قطاع
بردم دهند اما شهرهای مسلمانان در وصف اند آبادان و خراب زمینها و منازل
آبادان از آن صاحبش بود و زمینهای خراب موات برد و فرمان دیگر افت که مردم
مالک آن شوند و از آن زنده و معمور گردانند و بعد از آن خراب کرد و تواند شود
این زمین از آن خداوندش بود و هیچ کس بی اذن و دستوری خداوندش در آن
تصرف نماید و حکم زمینهائی با دان دارد دیگر از زمین موات و خراب زمینی

که رسول صلی الله علیه واله فرموده است من احیی ارضا مواتا فهو له یعنی
هرکس که زمین خراب و موات را زنده کرداند آن زمین از او بود و احیای زمین
آن بود که تو زمینی را که در آن منازعی و مخاصمی نبود آنرا در حوز و تصرف خود
در آوری و آب بزحمت و دشخواری بر آن روانه کردانی و در آن عمارت و بنا
نهی و نشان احیای زمین چهار ند دو ظاهر و دو باطن اما آنچه ظاهر ند بنا
نهادن و درخت نشاندن است و آن دو که باطن است بر کرفتن جوی و کندن
چاهست و کفته اند که هرکس را که معدنی را باقطاع بدو دهند او مالک او
شود همچو مالک شدن زمین و بعضی دیکر کویند مالک آن شود تا در آن عمل نکند
والا با تصرف او کذارد که در آن عمل کند ذکر مال صدقه و فرایض و رسوم آن
که از اهل علوم روایت کرده اند صدقه و زکوة چهارپایان بقم در روزکار
سلطان اعزه الله هر سال چهارپایان را میشمردند و ضبط میکردند و بعد از آن
زکوة آن میستده اند و درین روزکار بلکه در هر ناحیتی بعدت آن مالی معین
شده است نمیشمرند و سال بسال میستانند و در سنه اربع و ستین و ثلثمائه
در وقت عامل شدن ابی عبد الله الحسین بن محمد اصفهانی معروف بکاموئی
در شهر قم زیاده بر هزار دینار اضافت کردند و تکمله مال صدقات کردانیدند
والله اعلم پس آنچه زکوة آن واجب است از چهارپایان یکی شتر است بشرط آنکه
در صحرا مدت یکسال تمام چریده باشند و باز نکشند هر پنج شتر یک کوسفند
بباید دادن و چون بده رسند دو کوسفند و چون بپانزده رسند بنت مخاضی
بدهند یا ابن لبونی تا سی و پنج و بعد از آن بنت لبونی بدهند و چون از آن بکذرد
و بچهل و پنج برسد حقه بدهد و بشصت جذعه بدهد و بهفتاد و پنج دو
بنت لبون بدهد و بنود و دو حقه بدهد و چون بصد و بیست رسد بهر
پنجاه حقه بدهد و بهر چهل بنت لبونی و همچنین بدین دستور هرچند که
زیاده شود میدهد و صمولی در کتاب آورده است که از پنج شتر یک کوسفند
بدهند تا آنکاه که بیست چهار برسد و از بیست و پنج تا سی و پنج بنت مخاضی

بدهد تا بچهل و پنج و چون بچهل و شش رسد حقه ابستن بدهند تا بشصت و
چون بشصت و یکی برسند جذعه بدهند تا هفتاد و پنج و چون بهفتاد و شش
رسد دو بنت لبون بدهد تا بنود و چون بنود و یک رسد دو حقه بدهد تا
بصد و بیست و چون بصد و بیست و یکی رسد سه بنت لبون بدهد پس همچنین
بهر ده که زیاد میشود سال نمیکردد تا فریضه زیاده میشود تمام شد حکایت صمولی
دوم آنچه زکوة بدان تعلق میکیرد کاو است که در صحرا چرد و کار نکند از سی کاو
تبیعی یا جذعی یا تبیعه یا جذعه بدهند و چون چهل تمام شود بقره مسنه بدهند
و چون بشصت رسند دو تبیع یا دو جذع یا دو جذعه بدهند و چون بهفتاد
رسند بقره مسنه و تبیعی بدهند و چون بهشتاد رسند دو کاو مسنه بدهند
و چون بر هشتاد زیاده شوند هرچند که زیاده باشند بهر چهل سه بقره مسنه
بدهند و بهر سی تبیعی و آنچه میان دو نصاب باشد از آن چیزی ندهند و آنرا
اوقاص کویند و صمولی ایضا چنین میکوید و در آخر سخن خود یاد کرده است
که چون از نصاب بکذرند هرچند که باشند از هر سی تبیعی یا تبیعه بدهند و از
هر چهل مسنه و بغیر ازین اختلاف در لفظ میان او و میان دیکران خلافی دیکر
نیست سیم کوسفندان بهر چهل کوسفند که علف از صحرا خورند یک کوسفند
بدهند تا آنکاه که بصد و بیست رسند و چون صد و بیست و یکی شوند دو کوسفند
بدهند تا آنکاه که دویست شوند و چون دویست و یکی شوند سه کوسفند
بدهند تا آنکاه که بچهار صد برسند چون بر آن زیاده شوند چهار سر کوسفند
بدهند بعد از آن که بهر صد که زیاده میشود یک سر کوسفند میدهند و آنچه از
مئات بعد از آنکه بچهار صد رسیده باشند فاضل و افزون بود از آن چیزی
ندهند مادام تا صد دیکر بر آن زیاده نشده باشند بر این دستور و حساب می
کنند تا عدد و مال باخر رسد چون از کوسفند و کاو آنچه واجب شده باشد
نیابند بلکه بالای آن یابند یا کمتر از آن آنچه بقیمت و سال بالاتر نباشد بدهد
و تفاوت باز ستانند و اکر ساعی و عامل صدقه کمتر از حق خود بستاند صاحب مال

انچه عامل بگذاشته باشد بخود برساند و تهاون نکند و صاحب مال چون
خواهد که از شتر و گاو زکوة بدهد باید که هر گوسفند زاینده و نازاینده بشمرد
وانچه بیکجا جمع بود تفرقه و پراکنده نگرداند وانچه پراکنده باشد جمع نکند از
خوف دادن زکوة و چون بیکدیگر امیخته شده باشند بسویت باز بیند و
حساب کند و بصدقه گوسفند یا گاوی که خداوند عوار و عیب بود یا پیر بود
ندهد و نرسد صدقه گیرنده را که چهارپائی که نتاج ان نزد بود فرا گیرد و نپرورد
ونه انچه راعی شیران خورده ونه فحل از گوسفند و همچنین اختیار کردن گزیدن
وقیمتی نکند الا مگر که خداوند مال بدان راضی بود و قاعده در زکوة ستدن
گوسفند انچنانست که اولا گوسفندان را فراهم اورد و بیکجا جمع کند بعد از ان
دو بهره گرداند و صاحبش اختیار دهد تا هر کدام را که خواهد فرا گیرد بعد از
ان عامل انچه واجب بود در فرایض ان بجای اورد و گوسفندان از ان قطعه
دیگر بگیرد و نشاید که از اصحاب ماشیه و چهارپایان ارباب صدقه در موضعی
جمع کند از برای فرا گرفتن زکوة ایشان و حال ان باشد که بسبب ان موضع
بدیشان مضرت رسد و از هر کس که صدقه گوسفندان بستاند برات بر انچه
ستده باشد جهت وی یعنی صاحب صدقه بنام او و نام پدر او و حلیه
و نشان او بنویسد وانچه از فرایض جمع شده باشد بمن یزید بفروشد و در
فروختن ان احتیاط تمام بجای اورد و عظمت و مصلحت مسلمانان مستحقان
زکوة را در ان بجای اورد و هیچ کس را بر خریدن ان اکراه ننماید و جبر نکند
و همچنین صمولی یاد کرده است که زکوة در انچه ما یاد کردیم واجب نشود
مادام تا سائمه نباشد و مراد بسائمه انست که در گیاه زاری که همه مسلمانان
در ان یکسان بود چریده باشند چه اگر ایشان را از خاصه مال خود علف داده
باشد زکوة در ان واجب نبود هر چند که بنصاب برسند و اهل حجاز گویند
در اسب و بنده و دواب وحشی زکوة نیست بغیر از زکوة فطر و ان نیز از ادکان
میباید و یاقوت و مرجان و جامه و همه عروض از اقمشه و امتعه نیست الا

زکوة

زکوة تجارت که در ان ربع عشری واجبست چنانچه بهر بیست دینار نیم دینار
بباید دادن و هر بیست درهم پنج درهم و در حلی و حلل خلاف کرده اند چون از
زر نقره بود و از جواهر هیچ چیز نمی باید دادن مگر از برای تجارت خریده باشند
چه در هر مالی که ان از برای تجارت بود از مثل جواهر و متاع و قماش و بنده و اسب
ربع عشر قیمت ان در ان واجب و لازم شود بدهند و در اسب خلاف کرده اند
و همچنین در بندگانیکه کافر باشند و از برای تجارت بود و از بندگان مسلمان
زکوة فطر بباید دادن و چون کافر بوند و از برای تجارت دارند در ان خلاف
است و روایت کرده اند از رسول صلی الله علیه و اله که او فرمود لیس فی الجبهة
ولا فی النخة ولا فی الکسعة یعنی در جبهه و نخه و کسعه زکوة واجب نیست و مراد
از جبهه اسبان اند و نخه استران و کسعه دراز گوشان والله اعلم بالصواب

نسخه [illegible]

بسم الله الرحمن الرحیم

این کتابیست از فلان بن فلان عامل امیر المؤمنین بر اعمال خراج وضیعتها بقم لسنة
کذا بدرستیکه من زکوة گوسفندان تو ببلده قم فریضه یکسال بستدم و قبض کردم
هر کس از اعمال و اعوان که بر تو رسد باید که معرض تو نشود الا بوجه صواب و سبیل
خیر انشاء الله و کتب فی المحرم سنة کذا نقش انگشتری که برات بران مهر کرده اند بسم
الله برکة من الله لعبد الله فلان عامل امیر المؤمنین علی الصدقات بقم لسنة کذا

ذکر [illegible] فرایض [illegible] صدقات

از شتر و گاو و گوسفند از روایت صمولی و غیر ان شتر بچه ناقه در ان ساعت که بر
زمین اید پیش از انکه بدانند که نر است یا ماده انرا سبیل و حوار گویند پس اگر نر بود
سقب گویند و اگر ماده بود حایل و همچنین حوار گویند تا انگاه که انرا از مادر جدا
گردانند پس انرا فصیل گویند و چون بدان وقت رسد که چیزی بران توان نهادن
وان گاهی بود که در سال دوم در امده باشد انرا ابن مخاض گویند و چون ماده باشد
انرا بنت مخاض گویند تا انگاه که سال سیم بر او در اید پس ابن لبون و جذعه چون سال

پنج تمام شود و ششم دراید ثنی و ثنیه کویند و در سال هفتم رباعی و رباعیه و در
سال هشتم سدس و سدیس مذکر و مؤنث یکسان باشد و در مجموع این
حالات که یاد کردیم نر را بکر کویند و ماده را فلوص چون سال نهم در اید بازل و نر را
کویند و چون بدین مرتبه رسید نر را جمل کویند و ماده را ناقه و بعد ازان
کویند مخلف عام و مخلف عامین و چون بزرك شود و دندان ناب او بزرك
کردد نر را عود خوانند و ماده را عوده و ان در وقت چهارده سالکی بود و
در حالت بزرکی هیزا نر را بجندین نام میخوانند و ما ذکران نمیکنیم و بران اختصار
مینمائیم ﴿ذکاء﴾ بچه کاو چون از ماده بر زمین اید بعجل کویند پس تبیع تا انکاه
که هشت ماهه شود پس نر را جذع کویند تا انکاه که بکاله کردد و چون در
سال دوم در اید نر را ثنی کویند و ماده را ثنیه و در سال ستوم رباعی و
رباعیه و در سال چهارم سدیس و سدیس نر و ماده در ان یکسان باشند
و در سال پنجم صانع و صانعه و نر را در سال دوم جذع کویند و در سیم ثنی
و در چهارم رباع و در پنجم سدیس و در ششم صانع کویند ﴿ذکاء﴾ بچه
کوسفند چون از مادر بر زمین افتد اکر از میش باشد و اکر از نر و اکر نر باشد و
اکر ماده را از سخله و بهمه کویند و چون چهار ماهه باشد و از ماد جدا
کردانند فصیل کویند پس چون از بز متولد شده باشد نر را جفر کویند و ماده را
جفره و چون قوی کردد مریض کویند پس عنود و در مجموع حالات نر را جدی کویند
و ماده را عناق و چون از میش بود حمل و حروف کویند و ماده را حمل و حزوم
و در سال دوم جذع و جذعه کویند اصمع میکویند چون هشت ماه بر او بکذرد
یا نه ماه یا ما نندان را جذع کویند و در سال سیم ثنی و ثنیه و در سال چهارم
رباعی و رباعیه و در پنجم سدیس و در ششم صانع و صانعه و در هفتم سالم
و سالمه و نیز کویند چون بجذع رسید نر را انبس کویند و ماده را غرسه
بچه اسب چون از ماده بزاید و بر زمین اید نر را مهر کویند و ماده را مهره کویند
و حروف نیز کویند و چون او ماده را جدا کنند فصیل کویند بعد ازان فلو و فلو

کویند و چون بکساله کردد حولی کویند چون دو ساله شود جذع کویند و چون
هر دو دندان پیش او بیفتد و بجای ان دیکر بزاید و ان در سال سیم بود ان را
ثنی کویند و در سال چهارم رباع بود و این کاهی بود که دندان رباعی او بیفتد
و بجای ان دیکر بزاید و چون دندان سداسه او بیفتد و بجای ان دیکر بزاید
کویند فارح عام و فارح عامین تا هشت سال پس ازانذکی کویند و الجمع هذا
والله اعلم بالصواب ﴿ذکر بچه نباتات و ثمر﴾ در ذکر انچه کفته اند
در امر خراج بروزکار عجم و در اسلام هر چند این مبحث کذشت ذکر ششم
نمیرود فاما من ازاد دران موضع ابراد میکنم و بیان مهمات زیرا که در خواندن
و شناختن و دانستن ان فائده است و ابن اخبار در این فصل که من ذکر ان میکنم
از انجملهاست که من در اول این کتاب شرط کرده ام که این کتاب را باخبار و روایات
و حکایات که بشعر و نثر تعلق ندارند بیاراید و نزین کنم و ارایش دهم چنانچه
از اهل معرفت و دانش باسباب خراج یاد کرده اند که ملوك عجم بر غلات مزروعها
و ضیعتها حصه و نصیبی معلوم معین مثل نصف و ثلث و خمس تا بعشر بحسب
مقاسمت نهاده اند و سته بسته در قرب دیها و مواضع شهرها واب و بعد از
ان بحسب زیادتی نشو و نما و ارتفاع و ربع محصول هر موضعی روزی از روزها
قیاد بطلب صیدی بر پشته بود انفتا فانها از طرف برفت نظر او بر بستانی
پر از میوه امد زنی را دید کدران بستان میوه نان میچنت و کودکی نزدیك او
ایستاده بود زمان بزمان میخواست که دست بدان میوه کشد و ازان فرا کیرد
وان زن او را منع میکرد و باز میزد پس کودك میکریست پس زن نامرئی کردید
چون دیکر بار دید سر بر قصد چیدن میوه میکرد زن دیکر نیز او را منع کذاشت و پسر را
ازان منع میکرد چون قیاد ان حال را بدید ازان پرسید که چرا تو کودك را از
چیدن میوه منع میکنی زن کفت این میوه میان ما و ملك مشترکست و صاحب
عامل ان اینجا حاضر نیست پس حلال نبود کودکان ما را در این میوه تصرف کردن
مادام تا قسمت کرده نشود قیاد چون چنان دید رحم کرد و اب در چشم او کدچون
بموضع و مجلس باز امد خواست که نفیر زاید تا مقاسمت بر اندازد و خراج بجای ان
وضع کند پس وفات یافت و اتفاق نیفتاد و بعد ازان کسری نوشیروان تالله

شد وخراج را چنانچه پدرش فکر وقصد کرده بود وضیعتها ومزارع وباغات
وبساتین وکروم ورستاقهای هر شهری ومملکتی وضع کرد وبنا نهاد ومعین
کردانید وجزیه بر سر نهاد الا از چند کس که ایشانرا از جزیه معاف ومسلم داشت
اول اهل بیوتات دوم طائفه زنان سیم کتاب واهل علم از طلبه وحفاظ
وغیر ان چهارم جمعی که برسم خدمتکاری پیش دیکران باشند وخدمت ایشان
کنند پنجم هر انکه سال او به بیست نرسیده باشد یا از پنجاه کذشته باشد ششم
از طائفه درویشان از عجزه ومساکین هفتم جمعی که بسبب علت ومرض از جای
بر نتوانند خواست وانچنان کسی را زمینی کویند ومانند ان از کور وشل ومفلوج
وغیر ان وکسری انوشیروان بفرمود تا به دفعه بستانند ودر سرائی که ان را
اشمره کفتندی جمع کنند ومراد به مره سه نجم ودفعاتست وبعضی دیکر کویند
که ان سرای را سرای شمره میکفتند ماخوذ از شمار از سخن اهل عجم که ان حساب و
شمار است وهمدانی در کتاب خود از مدائنی حکایت میکند که او کفت که اول کسی که
زمین مساحت کرد وپیمود ودواوین نهاد وحدود وخراج پدید کرد قباد بود
وبحلوان دیوان خراج ساخت وان را دیوان عدل نام نهادند ومجموع مال از
وجهی ورسمی که در مملکت فرس جمع کردند ده باره صد هزار هزار درهم بوده است
وملک چون یکنیمه از مال جنایت بستدی یک نیمه از برای مردم بکذاشتی
مردم در فراخ دستی وسعت حال وخوشدلی بودندی وچون بیشتر از
یکنیمه بستدی مردم بقدر ان در زحمت بودندی وبدیشان زیان رسیدی
پس قباد از سواد صد وپنجاه هزار هزار مثقال جمع کرد واز عراق از برای انوشیروان
ششصد هزار حاصل کردانید واز برای کسری ابرویز خراج هیجده مملکت او چهار
صد هزار هزار وبیست هزار هزار برسید ودر بیوت اموال نهصد هزار هزار
در حرز نهادند وصد هزار هزار در دستهای جمهور مردم بکذاشتند پس مردم
هلاک شدند وخراب کشتند تا غایت که کنیزکی را بدرهمی میفروختند و
عبد الرحمن بن سلیمان حکایت کرد که مال این اقلیم هزار هزار درهم بوده است
که در دست رعیت کم شده در دست سلطان زیادت شده وهر انچه در دست
سلطان کم شده ودر دست رعیت زیادت شده واین مال باستخراج کنجها و

معدنها

معدنها وحاصل دریاها بوده ومجموع هزار هزار درهم بوده وچنین کویند که اول
کسی که بر زمین عشر نهاد کیقباد بود راوی که ملک فرس سواد را دوازده رستاق
شمرده اند وشصت طسوج حساب کرده وطول زمین سواد از عبس است که
شهریست بر طریق وجادهٔ سر من رای تا عبادان وصد وبیست وپنج فرسخ و
عرض ان از پشته حلوان تا بعذیب هشتاد فرسخ چنانچه طول ان در ضرب ضرب
کنند ده هزار فرسخ بود وهر فرسخی بذراع مرسله دوازده هزار کز باشد و
بذراع هاشمیه نه هزار کز وهر فرسخی صد وپنجاه اشل است وهر هزار فرسخ بیست
ودو هزار وپانصد جریب زمین است چنانچه هزار فرسخ دویست وبیست و
پنج هزار جریب بود وبسبب اجام واکام وزمینهای شوره ومواضع شهرها و
دیههای مسکونه ومیانه کوچها ودانک بینداختند چنانچه صد وپنجاه هزار
جریب زمین بماند بعد از ان یکنیم از ان خراب ونامعمور قیاس کردند ویکنیمه
ابادان که مشتمل بود بر کروم وباغات وبساتین ونخلستان ودرختستان وعمارات
دائمه چنانچه بهر جریبی بر سبیل تخمین وتقریب دو درهم از خراج واقع شده
باشد واین کمتر از عشر است واین بجز از خراج اهل ذمت وصدقات وزکوة است
چه این هر دو خارج وظیفهٔ خراج اند دیکر کفته اند که سواد از نزدیک قادسیه
است تا اول حد جبل وتا بحلوان نیست وطول ان که بمساحت در امده است و
پیموده شده از نزدیک نجوم موصل است وهمچنان کشیده میاید از طرف اب
تا بکنار دریا تا انکاه که ببلاد عبادان برسید از جانب شرقی دجله وعرض از
دامن کوه از زمین حلوان تا زمین عذیب راوی کوید که سواد دو اند یکی سواد
کوفه وان سکر است تا راب وحلوانست تا قادسیه ودوم سواد بصره وان
اهواز است ودست میسان وفارس وراوی کوید که بابل دوازده فرسخ در
دوازده فرسخ بوده است وانرا اسکندر خراب کرده است وهمچنین کویند
که چون عمر خطاب امر کرد بمساحت وپیمودن مساحت سواد جریبهای ان سی و
شش هزار هزار درهم بوده وبهر جریبی از کندم چهار درهم بنهاد واز جو و

درهم واز نخلستان هشت درهم واز انکورستان و رطاب شش درهم و بر شصت
هزار ادمی از اهل ذمت جزیه بنهاد و شعبی کوید که عثمان بن حنیف از برای عمر
خطاب سواد را مساحت کرد و بپمود سی و شش هزار جریب بود بهر جریب
یکدرهم یک قفیز وضع کرد و تعیین نمود و شعبی کوید که سبب وضع کردن
عمر خراج را بر زمینها ان بود که مذهب خراج بعینه همچو مذهب اجارت و کرایت
است کوئیا که هر یک جریب بیکسال بیکدرهم و یک قفیز کرایه و اجاره داده است
واز انجمله نخلستان و درختستان بیرون کرد تا انکاه که خرما و میوه برسید بعد
از ان خراج بران نهاد چه هرکاه که نرسیده باشد خراج بران وضع کردن بیرون
از عدالت است واز این جهتست که میوه پیش از ظاهر شدن صلاح ان نشاید
فروختن هرچند که میفروشند و بعضی دیکر روایت کرده اند که عثمان بن حنیف
چون سواد را مساحت کرد و بپمود بهر جریبی از انکورستان ده درم وضع
کرد و تعیین نمود و بهر جریبی از نخلستان پنج درهم و بهر جریبی از قصب شش درهم
و روایتی دیکر انست که او بهر جریبی ابادان و خراب یکدرهم و قفیز تعیین کرد
و بهر جریبی بجز مؤنت و اخراجات و بر جریب رطب پنج درهم و پنج قفیز و
بر جریب درخت ده درم و ده قفیز و در این روایت نخلستان ذکر نکرده
اند و در حدیثی دیکر امده است که او درخت خرما را مساحت نکرد جهت
معاونت و تقویت رعیت بکذاشت و بر جریب انکورستان ده درم معین
کردانید و بر جریب رطبه شش درهم و بر جریب کنجید پنج درهم و بر جریب
خضریات از تره و پیاز و سیر و غیر ان سه درهم و بر جریب پنبه پنج درهم و
بر زمین خراب نامعمور هیچ تعیین نکرد هرچند که اب بدان میرسید و وظیفه
خراج سواد بمساحت و دستور او بمبلغ صد هزار هزار برسید و بروایتی
دیکر صد هزار هزار و بیست و هشت هزار هزار درهم و در روزکار عثمان
صد هزار هزار حاصل شده است و در روزکار معویه تا پنجاه هزار هزار درهم
امده است واز هدیه نوروز و مهرجان نصف ان حاصل شده و در روزکار

ابن زبیر

ابن زبیر با شصت هزار هزار امده واز هدایا بیست هزار هزار درم جمع کردند
و در ایام عبید الله زیاد زیاده بران صد هزار هزار و بیست هزار هزار جمع کردند
واز انجمله شصت هزار هزار درهم بعطیه و بخشش بمقاتله و اهل حرب میدادند
و حجاج بن یوسف لعنه الله چهل هزار هزار درهم جمع کرد و بعد از ان تا بیست و
پنج هزار هزار درهم امد و بروایتی دیکر تا بیست و هشت هزار هزار درهم و دو
هزار هزار در رعیت بکذاشت و کشتن کاو حرام کرد تا کاو بسیار شود تا بسبب ان
کار حرث و زرع بنظام کردد و در روزکار عمر بن عبد العزیز بعد از اسقاط و طرح
هدایای نوروز و غیر ان بشصت هزار هزار درهم برسید و بروایتی دیکر بصد و
بیست و چهار هزار هزار و در روزکار عمر بن هبیره بجز از طعام لشکر و مال کار
کنان و اصناف از عمله لشکر بصد هزار هزار درهم برسید و من شکایت نامه
دیدم و خواندم که یکی از اربابان نهاوند از دست امیر نهاوند سهلان بن
فرسان الدیلمی بکتاب و نویسندکان رکن الدوله فرستاده بود و در ان یاد
کرده بود پس من در این موضع از مظلمه و شکایت نامه ان خلاصه معانی او
بر وجه اقتصار یعنی یاد کردم چه اقتصار در سیاقت و نظم اولی است از اطناب
و اکثار و تکرار سخن و الفاظ بمعانی واحد در مواضع احتجاج و شرح و برهان
اوردن اولی است از ایجاز و اختصار چنین نوشته بودند و یاد کرده که اول
کسی که او را بشهنشاه نام کردند اردشیر بن بابک بود و او اول کسی است که
خراج بدید کرد و سنت کردانید و عجم او را مستعظم و مستکبر شمردند و
کفتند انچه باقی خواهد بود بر انچه فانی خواهد شد وظیفه میکردانی و
تعیین مینمائی یعنی خراج را بر بدنهاء فانیه وضع میکنی زیرا که مقاسمت
عدل تر است و اولی تر از خراج و حکم خراج که بر وجه عدل بود انست که بعد
از وضع مؤن و اخراجات و نفقات و تفکر نمودن در اسعار و نرخها و امن
و خوف و قیمت کردن و فرو اوردن بهر وقت و زیانی بر قدر ارتفاع خراج را
وضع کنند و معین کردانند و ابو هریره در باب امر خراج از رسول الله صلی

الله علیه والد روایت کند که او فرمود من از عراق و اهل آن درهمش و
قفیزش منع کردم و از شام دینارش و مدیش وضع کردم و بر اهل آن بکفتم
و از مصر دینارش و اردبش و مراد با ردب ظرفی است که بدان در مصر کیل
کنند و اول موضع که عمر بن الخطاب مساحت کرد و بفرمود کوفه بود چنانکه ذکر
آن گذشت و عمار بن یاسر را بکوفه فرستاد و امر صلوة و عبادات بدو مفوض
کرد و عبد الله بن عثمان را قاضی کرد و عثمان بن حنیف را بر مساحت
عامل کرد و از برای ایشان هر روز یک گوسفند نعیین و فرض
کرد یک نیمه جهت عمار و دانگی جهت عبد الله و دانگی و نیم از برای عثمان
و گفت که مزدبه را ندهیم که از ان هر یک روز یک گوسفند باخراجات دیگر تا
الا کخراب شود و اینقدر از اخراجات مستغنم و بزرگ داشت و گواه و دلیل
بر انکه بر زمین سواد از او رسم شده قول زهیر است فعلل لکم
ما الا نعل لاهلها قرا با عراق من قفیز و درهم و امیر المؤمنین علی بن ابی
طالب علیه السلام مردم را بر عکر عامل کرد اینند و در وقت فرستادن او بر ظاهر
بحضور مردم سخن درشت گفت با او و پنهانی بوی گفت مبادا یکدرستدن
خراج از اهل این موضع دراز کوش و گاو و نفروشی و نه جامه تابستانی و زمستانی
و این وصایت بدو جهت رافت مسلمانان و نظر مرحمت درباره ایشان فرمود
و مثل اینکه یاد کردیم عمر بن عبد العزیز وصیت کرده است بعبد الرحمن بن عبد
الحمید بوقتیکه او را بعراقین روانه میکرداند و راوی گوید چون عبد الله
بن سلیمان بر مذهب که وزیر بود و مشرف بر سید در خراج نظر کرد و طرق و
رسومها و صرفها و نقویمات باسر کرفت بحسب انچه روزکار و وقت اقتضا کرد
و حکم کرد که ابادا در جمیع اوقات و ازمنه بران دستور باشد و دیوان جبل
عمل دستورات ثبت و قانون نهاد بر انچه زمان اقتضای ان مینمود در
تقویم و تعدیل بسبب زیادتی رخها و کمی ان و دیواری غلات و کادی ان و
بناحیت ری فرود امد و در ان ایان و کدخدایان ری هر انچه میان او و میان

ایشان مفرد بشد انصاف کردند و متابعت نمودند تا انکاه که ذکر صرف ری
بنسبت باد تا نیز امد و دستار چه که با خود داشت یک دینار در کوشه
ان بسته بود ان دینار بر کرفت و بنزد ایشان فرستاد تا بعهدان در اهم بستانند
و ایشان زبان فرا داد و او را بدان مدح کردند و علی بن محمد ابن الفرات که
او را بعراق قاضی القضاة نام نهاده بودند چون او را دیدند هر انچه
عبد الله بن سلیمان ساخته بود خلاف ان کردند و انچه نقض ان بود واجب
بود نقض کرد و باز شکافت و رسوم و سنن باسر کرفت بحسب اقتضای زمان
و همچنین علی بن عیسی را چون وزیر کردانیدند مخالفت عبد الله بن سلیمان
و ابی الفرات کرد و نقریرات و دستورات بحسب زمان و وقت باسر کرفت
چه سنن خراج دستورات کهان همچون فرایض شرعیه نیستند تا بقیاس
بر وی ان کنند و ازان تنکدانند بلکه خود حکم قوانین خراج و حق دستورات
ان انچنانست که هر روزکار بعقد زیادتی و نقصان ربع و ارتفاع باز بینند
و اکر نقصان باید کرد نقصان کنند و اکر زیاده باید کرد زیاده کنند بحسب
اقتضای زمان و وقت بسبب تشعیر و تقویم و کساد و رواج چه صدقه
عشر و ابل و کاو که وظیفه انست که در ان انچه رسول صلی الله علیه و اله قرین
و واجب کرده است نجاوز نکنند و از هر نوع انچه واجب است شود بعینه
ان بستانند مع هذا از ان تجاوز میکنند و می کردانند و بعوض ان در اهم و
دنانیر می ستانند چون صلاح وقت اقتضای روزکار دران میبینند و ابو
الحسن بن محمد بن احمد بن یحیی بن ابی العلل چون ببلاد جبل امد تا دستور
بندد و قوانین نهد نامه نوشت بعلی بن عیسی در روزکار وزارت حامد
بن عباس که عبد الله بن سلیمان او را در سنه اربع و ثمانین و مائتین بجبل
فرستاده است و او را فرموده است که ابتدا باصفهان کند و دستوری
که یحیی بن هرثمه در تنیه سنین و مائتین بسته است باطل کرداند و دستوری
دیکر ظاهر و روشن بحسب اقتضای زمان حال و وقت تجدید و توکرداند

میان او و میان اهل اصفهان مناظرات بسیار رفت و اهل اصفهان از کرانی
خراب و ضایع اموال خراج چون مساحت کردند و بفزودند ظلم نمودند
و شکایت کردند از دوام خراج و باسر کرهٔ ایشان و تضعیف و زیادتی در آن
و عاجز شدن ایشان از قیام بدانچه بر ایشان لازم و واجب شد از وظیفه
خراج با وجود اجتماع و اتفاق مردم بر پاکیزه کی و زیادتی و نشو و نما از مبنهای
اصفهان و برانکدار اضی اصبهان بر اراضی سواد بصره و عراق که مثل بدیشان
نرسند در نشو و نمو و وفور ریع و کثرت ارتفاع و قوت اسعار رایج و فایق و
زیاده و افزونند چون نامه بعلی بن عیسی رسید و او از این شغل معذور کرد
این امر و شغل با خود گرفت و بران ندبیر کرد و چنانچه در وزکار او قضای این بکند
مقرر کرد با سند و دستور بست و چون علی بن عیسی کفته باشد با وجود آنکه
روزکار امن و سلامت بوده و حمایت و رعایت سلطان در رتاب رعیت شامل
بوده که از پس حلوان تا جبل مساحت نمی پذیرد و استقامت ندارد زیرا که
زمینهای آن در کوهها و رودخانه ها و دامان کوهها است و نی و زراع بر آن واقع
نمیشود و بر وجه نقد بر و تخمین نمیتوان دانست و هر آنچه بدین مواضع بر سر
کوهها رسته میشود اندک از عروق زمین میکشد و چون آفتاب بر آن میتابد
سوخته میشود و ریع و ارتفاع آن نقصان میپذیرد و چنین کو بدین حد خراج
او مردی شهر بوده است و صنایع نهاوندا و نهاده است و کران ناصر کرد باید
و در نقصان آن با ایشان مجادل و مجیف کرد و بر طسق زیاده کرد و عاقبت و نهایت
آن چهار درهم پانج درهم بود او شش درهم و پنج دانک درهمی برسانید و این
کر خلاف کز و افزاست که از آن کر شاه اصفهانیه میکوبند و پس از آن صلح بن
شبیب زاد بنها و ندوالی شد و حدود های آن نواحی آن و نواحی کرج در هر یه
بعلت چراکاه و علف زارها از برای دواب که دیر امیر بسته بود قطع کرد
و بار بر دواز احیاذات نام نهاد و چون او را بر فعل ناپسند بداو عتاب کردند
او بر نفس خود حکم کرد بر آنکه او را روز قیامت دارند و او را کوبند که ای صلح

قلم بسان باش دوزخ در روکرم باصلح وخن فلک وادخل النار ودران
روزکار وضایع و وظایف و دستورات و قوانین بستدند امن و سلامت
و علم خوف بود و بر زیگران و ارباب از اعشاره و پانزده یک و قسمتها الزام
و تکلیف نمیکردند و کفایت در مال در مرده هیچ دانک درهمی بود و نقد خراج
از بهاء غله مرتفع و حاصل میشد و حمایت و رعایت قائم بود چنانچه بهیچ
وجه از وجوه و بهیچ فردی از افراد مردم ضرری بنفس و مال نمی رسید و
هیچ کس بدیشان تعرض نمیرسانید و از این جهت کفته اند الحمایه تم الجبایه
یعنی اول حمایت باید کردن پس ازان مال ستدن و جعفر بن قاسم کرجی کوید
در سالهٔ البصره بیست و قانون نهاد سال اول سنه اثنی و ثلثمائه حکایت
کنند که ماسان و دونان و خمرود مخصوص کرده اند و اشهنا کرد که هر سال
ارتفاع و زراعت و محصولان باز بینند زیرا که زمینان بس شاک بوده و نشو
و نمای ان اندک زیرا که در دامان کوهها و سر کوهها بوده اند و محمد بن قاسم کرجی
سه ساله عقد دستور ابغار بن سال اول ان سنه سبع و تسعین و مائتین بعد
از انکه مردم ان جلای وطن کرده بودند و کرنجنه از سبب عاجز شدن ایشان
از قانون بلد و سبب عجز ایشان از انچه بر ایشان لازم شده مرة بعد اخری از
صد هزار درد بنار با چهل هزار درد بنار امده پس وزیر علی بن محمد بن فرات او را
دستوری داد که بدانچه مصلحت داند دران تدبیر کند پس محمد بن قاسم مردم را
الفت داد و جمع کرد و اسمالک و دیکر بنوی داد و از اصل وظیفه ده هزار درد بنار
جهة انکه نیکه عمال ایشان اختلال راه یافته بود وضع کرد و بنهاد بشرط انکه
ایشان را بران دستور مقرر دارد تا ذام تا سلطان را نرنجانند و مصلحت بود بدان
قبول نکردند و تا انکاه که ضامن شد که چون سلطان بعد از کشتن ابن سر سال
ابن دستور باطل کرداند زمینهائی که احتمال مساحت نداشته باشد و غلات
او بدو خراج و فا نکنند از ایشان یک خراج بستانند و بر ابن دستور مدت
سال بکذشت و باطل نکرداند و هیچ بن حسن بن محمد بن بدال در سنهٔ

تسعین و مائتین عقد دستوریست بعد از انکه سوکند داد بوجوه و صلحا که
بتعدیل او راضی اند و چنین کویند که میزان خراج که دران حیف و میل و
عدول نیست مساحت است با شرایط و احکام بحسب اقتضای ازمنه و اوقات
اول میباید که حمایت ایشان تامل کنند بعد از ان در اصلاح ذراع و تقویم و
تسعیر و تنزیل بحسب هر زمان و وقتی و وضع و بنهادن انچه واجب بود وضع
کردن ان یکسان بودنی و بعد از انکه هر زرعی و کشت زاری سه قطعه زمین
فرا کیرند نیک و بد و میانه و در دیکر بزنند و دو دانک از هر یک فرا کیرند و
از انجا حظ و بهره بر زیکر جدا کنند و انچه باقی بماند بقیمت وقت تسعیر
کنند و در خلاصه حاصل تامل کنند بعد از خراج نفقات و جهت ارباب
بحق رقبه ان زمین و ملک قسط بیرون کنند و انچه محتاج میشود در صرف
ان و مزد امنا و اجرا عبد الله بن سلیمان دران وقت که بجبل امد بامر و اجازت
معتضد دستوری نیکو ببست بحسب اقتضای زمان و قاعده مستحسن بنهاد
و بفکر و تدبیر خود و سایر وزراء از پس او شد علی بن محمد بن الفرات و علی بن
عیسی و غیر ایشان دران بدو اقتدا کردند و چون صاحب ضیعت را مضطر
کردانند تا تسلیم ضیعت کند یا او بر سبیل تبرع انرا تسلیم کرداند بحق رقبه مستحق
ان شود که در انچه سلطانرا دران خراج نبود معارض ان نشوند و او ازاد بود
مثل بهاء کاو و مثل مراعی و سکنی و اجور امنا و غیر ان که خارج اند از کتاب
و ضایع و علی بن عیسی حکم کرد از برای اهل ایغارین در روزکار والی شدن
ابی الحسین احمد بن سعد با یغارین از برای انکسی که ضیعه خود تسلیم کرداند و
برضای ان بستاند که از غله ان ضیعه قوت او بدو دهند و در اموال اجمعها
بران بکشایند یعنی هر انچه بمساحت بر صاحب ضیعه لازم شود از او مطالبت
ننمایند و متعرض او نشوند و او را زحمت ندهند تا بدینجا حکایت نهاوندی
بود و جعفر بن یحیی برمکی کوید که خراج ستون ملک است و بهرام جور ملک
پنج سال از رعیت خود خراج برداشت تا غایت بسبب مشغول شدن بلهو

ولعب شادی عمارات بخرابی مبدل شدند پس بهرام ایشانرا الزام و تکلیف
کرد بخراج بایره و معمور تا بایر را بدان سبب معمور کردانیدند و ارتفاع ان
بر ارتفاع ابادان زیاده کشت و حکایت کرده است ابو بکر محمد بن یحیی صمولی
در کتاب از اهل علم که وظیفه در ستدن خراج است که کسی را نزنند و عنف
و شدت ننمایند و بعوض دنانیر و دراهم اقمشه و امتعه و جامه و اسباب
و الات بستانند و روایت کرده اند که امیر المؤمنین علی چون خراج و جزیه
ستدن از اهل سوزن و اهل ریسمان و سوزن و از اهل صنعتی انچه ایشانرا
در دست بود بستدی و خمر و خوک انچه در شرع حرام است نستدی و
بسبب خراج کاو و دراز کوش ایشانرا نفروختی و در حدیث سوره بنت عماد
امده است که با معویة ابن ابی سفیان وصف امیر المؤمنین علی علیه السلام
میکفت کفت روزی من بحضرت او در امدم و شکایت کردم بسبب مردی
که او را والی صدقه و زکوة ما کردانیده بود کفت با او که میان او و میان ما نیست
الا همچو میان لاغر و فربه یعنی انچه کزیده و فربه است میستانند و ان دیکر
میکذارند چون من بحضرت او برسیدم او در نماز ایستاده بود چون از نماز
فارغ شد از روی حفاوت و رافت و شفقت مرا کفت الک حاجة ایا ترا
حاجتیست من این قصه و خبر با وی باز راندم امیر بکریست و کفت اللهم انی
لم امرهم بترک حقک و لا بظلم خلقک خداوندا من ایشانرا نفرمودم که حق
تو را ترک کنند یا خلق تو را ظلم کنند بعد از ان از جیب خود پاره پوست همچو
پوست انبان بیرون اورد و بر انجا نوشت

بسم الله الرحمن الرحیم

قد جاءتکم بینة من ربکم فاوفوا الکیل و المیزان بالقسط و
لا تبخسوا الناس اشیاءهم و لا تعثوا فی الارض مفسدین بقیت الله خیر
لکم ان کنتم مؤمنین و ما انا علیکم بحفیظ اذا قرات کتابی هذا
فاحفظ ما فی یدک ترد علیک من یقتصه منک یعنی چون کتاب من بخوانی

انچه در دست تست محکم نگاهدار تا چون دیگری نتواند از دست تو
بستاند بعد ازان سوره دخر عمار گفت بخدا که امیر المؤمنین علی علیه السلام
ان پوستها مهر نکرد و سران نخبتانید و بجز اینکه من این سخن گفتم و ان دو تن
بران پوست بد و فرستاد او را از عمل معزول کردانید و همچنین صمولی در کتاب
مکرر اورده است که چون سهل بن حنیف با مال مساحت سواد تا پیش عرین
الخطاب عمر او را گفت گمان مبرم که تو زیاده بر انچه زمین طاقت دارد وضع
کرده و بنهاده سهل گفت که من بر زمین ننهاده ام مالی الا که از طاقت
بیشتر ازان بوده و ابو علی کاتب در کتاب همدان در حدیث طویل یاد کرده
است که چون رشید بهمدان بگذشت چون بر پشنه امد که بر ضیعتهای
همدان و مواضع ان مشرف بود هیچ عمارتی ظاهر ندید و هیچ کسی که بعمارت
و زراعت مشغول باشد ازو نه بد و نه پسندید یاد از خرابی بر سیدند
گفتند که خرابی این در ایام عامل شدن و پیش از او و پس از او بوده رشید
گفت مردی از اهل گوی را پیش من حاضر کردانید فاسم بن حکم عربی بحضرت
او اوردند و این فاسم بهمدان متولی شغل قضا بود رشید گفت که از چه
سبب این شهر شما خراب شده است و خراب کننده ان که بوده است فاسم
گفت عاملان شهر ما این شهر را خراب کرده اند بسبب زیادتی مال و خراج
رشید گفت از جمله مال که بر اهل این شهر تعبیه شده است که بدهند و
ان شش هزار درهم است هزار درهم بدیشان بخشیدم فاسم گفت بدین قدر
حال ایشان بصلاح نمی یابد رشید گفت دو هزار هزار درم بخشیدم و
وضع کردم فاسم گفت بدین قدر حال ایشان بصلاح مبدل نمیشود رشید
گفت سه هزار درم کو کردم فاسم گفت ممکن که این قدر مال که از ایشان
کم فرمودی ایشان بپای بایستند و رمقی در ایشان اید بشرط انکه امیر المؤمنین
یکسال اختیار کند تا این مال بقسط و نصیب و سویت و عدالت قسمت کند
تا قوت این ضیعتان ستم نکنند و این مال که امیر المؤمنین بخشیده است ان

ازبرای خود اختیار نکند و مملکت همچنان خراب بماند پس رشید حسن
بن محتاج را اختیار کرد و او را سوگند داد بر انکه طلب عدل و انصاف کند
و جور را ظاهر نماید و ظلم و جور و حیف و میل روا ندارد حسن از رشید
قبول نمود پس حسن بفرمود تا اهل شهر جریبهای زمین عمارت ایشان نصف
کند و بعرض رسانند اهل شهر ما خود گفتند که صلاح انست که ما از
جریبهای ضیعتها بعضی به پیش حسن رفع کنیم پس فکر و اندیشه کردند و
بقسط حال وظیفه جریبهای زمینهای خود بعرض رسانیدند پس
بهر جریبی از گندم و جو هفت درهم و دو دانک درهم تعیین کرد پس از
رشید مامون یک درهم دیگر کو کرد انیدند پس چون این قسمت وضیعه شد
هیچ ضیعه از ضیعتها نماند که صلاحیت مساحت پذیرفت پس بضرورت
وزراء و عمال بعد ازان در باب مرخراج از مساحتها باز نمانات و مقاطعات
عدول کردند راوی گوید که اهل همدان و دینور را بعضی از خلفا بسبب گرانی
خراج خویش ظلم کردند و شکایت نمودند ایشان مخیر کردانیدند اهل همدان
درخواه و التماس کردند که از نقدا باجهت ایشان هزار و هزار درهم بستانند
پس ان قوم که مال سال گذشته ماندند بودند بدان بهره مند شدند و دیگران
ازان محروم گشتند و اهل دینور اختیار کردند که از وضیعتهای ایشان
بعضی تخفیف کنند پس چنان کردند و نفع و فائده ان بهمه مردم رسید
و از پس ایشان بفرزندان ایشان و شرط کردند که عمال هر بلد سالانه از نفع
هر ضیعه که اهل ان حاصل کنند و بدست اورند باز بدهند و چون واقف شوند
بر ان چنان که رود دست ایشان بگذارند تا دیگر باره ان صلاح اورند و هر سال
ان از ایشان طلب کنند و بدست اند راوی گوید که افت همدان از دیناری
برفت و اندکی ان اما بسیاری برف کشت را قطع میکرداند و زراعت را
باز پس میاندازد و اما اندکی برف سبب اند که اب میشود و سبب ان گردم
در ژاله میافتد و از بی نصیبان می پذیرد راوی گوید که ضیعت محصول

دینور در دست عامل بود یکسال نابرا و نفاع ان واقف شد پس ان ضیعت را
بدان قدر او نفاع بصاحبش باد و بهندان از ضیعت محصل تجرید و عمید اد ند
الاد و با بام احمد بن محمد منصور بن بسام و اورده اند که عجز هر رستاقی از رستاق
هندان دیکر زاده بر رستاقها ر باب خراج قسمت میکردند چنانچه بهر هزار درهم
ده درهم بر سید و بعد ازان بر بیست درهم تا بیست و درهم و همچنین کو بیکدرهم
هر هزار و دیکر بیست و سه درهم بود پس تا بیست و دو درهم و نیم امد پس تا
شانزده درهم و چهار دانک درهمی بعد ازان تا هفده درهم و چهار دانک درهمی
بعد ازان عبد الله بن سلیمان تا نزده درهم رد کرد پس ازان بر چهارده درهم و
ربع درهمی قرار داد ند پس ازان اهل خراج ثمن درهمی از برای جهد بکذاشتند
پس تا چهارده درهم و ثمن درهمی دستور و قانون کشت بسم الله الرحمن الرحیم

باب سیوم در ذکر طالبیه

یعنی اولاد و اعقاب ابی طالب که بعهد امده اند و منزل ساخته و وطن کرفته
و ذکر بعضی از فضیلتهای مرویه در بارهٔ ایشان بعد از ابتدا و افتتاح بذکر
ولادت امیر المؤمنین علی بن ابی طالب و فاطمه خیر رسول خدا و ائمه علیهم
السلام و عدد فرزندان و مدت عمر و وقت وفات ایشان و این باب مشتمل
است بر دو فصل فصل اول در ذکر ولادت امیر المؤمنین علی علیه السلام
و فاطمه خیر رسول خدا و ائمه علیهم السلام و عدد اولاد و مدت عمر و وقت
وفات ایشان ولادت امیر المؤمنین علی بن ابیطالب علیه السلام نام ابی طالب عبد
مناف بن عبد المطلب است امیر المؤمنین علی علیه السلام بکعبه در وجود امد
است روز پنجشنبه هشت روز از ماه ربیع الاول کذشته بعد از سال فیل
بسی سال و بروایتی بیست و هشت سال و امیر المؤمنین علی اول هاشمی است
که میان دو هاشمی مولود کشته است فرزندهاشم است بدو اعتبار یکی از
طرف پدر و یکی از طرف مادر و مادر او فاطمه بنت اسد بن هاشم بن عبد مناف

و امیر المؤمنین بنه سالکی به پیغمبر ما محمد مصطفی صلی الله علیه و اله بکروید
و ایمان اورد و بروایتی بده سالکی و شش دنه نوزده شب از ماه رمضان کشته
عبد الرحمن ملعون او در کوفه ضربت زد و روز یکشنبه ندروز از ماه رمضان
مانده و چهل سال از هجرت رسول کذشته از دار دنیا بدار عقبی رحلت کرد
و روح شریفش بدر جنات جنات عدن طهران کرد و عمر امام شصت و سه
سال و مدت امامت او سی سال و مدت خلافت او چهار سال و نه ماه
فرزندان او از تراب و بطن فاطمه زهراء امام حسن امام حسین محسن سقط
و زینب کبری و ام کلثوم کبری از تراب و بطن خوله دختر ایاس بن جعفر بن
قیس بن مسلمه بن عبد الله بن بروع بن ثعلبة بن الدول بن حنیفة بن لجیم بن
صعب بن علی بن بکر بن وائل بن قاسط بن هب بن اقصی بن دعمی بن حدیلة بن
اسد بن ربیعه بن نزار رحمة الله علیهم محمد الاکبر از تراب و بطن صهباء
عمرو رقیة الکبری و ابن هر دو بیت شکوه امده اند و بعضی دیکر کویند که مادر
ایشان ام حبیب بن ربیعه بن نجم بن عبد بن علقمة بن حرث بن عصیه بن سعد
بن حشم بن بکر بن حبیب بن ثعلبة بن وامل بوده است و ابن تو امین اخر بن فرزندان
امام علیه السلام بوده اند و از تراب و بطن ام سند دختر خزام بن خالد بن
ربیعه بن ولید عباس اکبر و عثمان و جعفر و عبد الله و ابن هر چهار را بکربلا
شهید کردند و عباس را انروز سی و چهار سال بوده است و او را ولد التیکف
نام نهاده بودند و کنیت با آبا فریه کرده است بسبب انکه مشک اب در کردن
انداخت و بر فت که جهت امام حسین علیه السلام اب اردان ملاعین
مخاذیل او را شهید کردند و عثمان را بیست و یکسال بود و جعفر را نوزده سال
و عبد الله را بیست و پنج سال و از تراب و بطن لیلی دختر مسعود بن خالد بن
مالک بن ربعی بن سلمی بن جندل بن دارم ابو بکر و عبد الله ابو بکر را بکربلا شهید
کردند و او را عقب نبود و عبد الله را در جنك مختار بن ابی عبید ثقفی با مصعب
بن زبیر زخمها کوناکون شهید کردند و از تراب و بطن اسماء ابنة عمیل الخثعمیة

یحیی و در حال خوردی بیشتر از پدر وفات یافت و او را سه برادر مادری
بوده اند عبد الله و محمد و عون پسران جعفر بن ابی طالب و محمد بن ابی بکر و از ترائب
و بطن ام سعید بنت عروة بن مسعود بن معتب ام الحسن و رمله و ایشان را برادران
مادری بودند یزید بن عقبه بن ابی سفیان بن حرب بن امیه دیگر از فرزندان
امیر المؤمنین علی علیه السلام زینب صغری و ام کلثوم صغری و رقیه صغری
و ام هانی و ام کرام و ام جعفر و او را جمانه خوانده اند و ام سلمه و میمونه و خدیجه
و فاطمه و امامه و مادر ایشان را ذکر نکرده اند و زینب کبری در عقد نکاح عبد
الله بن جعفر بن ابی طالب بوده است و عبد الله از او پنج فرزند آورده علی و جعفر
و عون اکبر و عباس و ام کلثوم و عمر خطاب ام کلثوم را بخواست و در این خلاف
کرده اند زیرا که ام کلثوم پس خود بوده است که وفات یافته است و فضل
بن شاذان نیشابوری آورده است که عمر ام کلثوم دختر حرول خزاعی را خواسته
بود مردم غلط میکنند بام کلثوم کبری دختر امیر المؤمنین علی علیه السلام و رقیه
در عقد نکاح مسلم بن عقیل بوده است و مسلم از او سه فرزند آورده است
عبد الله و علی و عبد الله و زینب صغری در عقد نکاح محمد عقیل بوده
است محمد بن عقیل از و عبد الله آورده و ام هانی در عقد نکاح عبد الله
اکبر بن عقیل بوده است و عبد الله اکبر از او چهار فرزند آورده محمد و عبد
الرحمن و سلمی و ام کلثوم و محمد را بکربلا شهید کردند و میمونه در عقد
نکاح عبد الله بن اصغر عقیل بود و عبد الله از او پسری آورد عقیل نام و امامه
کلثوم که او را نفیسه میخواندند در عقد نکاح عبد الله اکبر بن مسلم عقیل بود
عبد الله اکبر دختری ام عقیل نام از او آورد و میمونه در عقد نکاح عبد الرحمن
بن عقیل بود و عبد الرحمن از او دو فرزند آورد سعید و عقیل و فاطمه در
عقد نکاح سعید بن عقیل بود و سعید از او دختری آورد حمیده نام و امامه
در عقد نکاح صلت بن عبد الله بن نوفل بن الحارث بن عبد المطلب بود
صلت از او دختری آورد نفیسه نام و در حباله او یافت و دیگر از دختران

امیر المؤمنین

امیر المؤمنین علی علیه السلام را ذکر وفات و تزویج نکرده اند پس مجموع فرزندان
از ذکور و اناث بیست و هشت نفس و وجود اند دوازده پسر و شانزده دختر و
از فرزندان امیر المؤمنین علی علیه السلام حسن و حسین و محمد و عمر و عباس را عقب
بوده است و دیگران را نبوده است و در شجره انساب علویه یعنی از این پنج که یاد
کردیم پنج پسری دیگر ذکر کرده اند عون و عبد الله اصغر و جعفر و محمد الاصغر و عبد
الرحمن و این هر پنج را عقب نبوده است و همچنین چهارده دختر در آن ذکر کرده
اند رمله الصغری و ام ایها الکبری و ام ایها الصغری و ام هانی ذکر ولادت فاطمه زهرا
علیها السلام و مدت حیوة و ذکر وفات او و تربت او فاطمه زهراء علیها السلام
بمکه در وجود آمده است پس از آنکه جبرئیل برسول صلی الله علیه و آله آمد به پنج
سال و مادر او خدیجه است دختر خویلد الاسدی و امیر المؤمنین علی علیه السلام
بمدینه او را عقد نکاح بسته است و در حباله خود آورده و در آن وقت او را
نه سال بود و چون او را وفات رسید عمر او هیجده سال و هفتاد و پنج روز بود
و بعد از وفات رسول صلی الله علیه و آله هفتاد و پنج روز در قید حیوة بود و
الله اعلم ذکر ولادت ابو محمد الحسن بن علی علیهما السلام و ذکر فرزندان و مدت حیوة
و وقت وفات او و مدت امامت و خلافت او و ذکر مشهد و قبر او امام حسن علیه السلام
در مدینه بوجود آمده است روز شنبه پانزدهم ماه رمضان سنه اثنین
هجریه و بروایتی سنه ثلث سال بدر و مادر او فاطمه زهراء علیها السلام و در
خلافت معویة بن ابی سفیان بمدینه او را وفات رسید در ماه صفر سنه تسع
و اربعین هجریه و بروایتی سنه سبع و اربعین و در شجره سنه اثنین و خمسین
و مدت عمر او چهل و هفت سال و یکماه بود و گویند که مدت امامت او شش سال و
پنج ماه بود و مدت خلافت چهار ماه بود و زن او اسماء ملعونه دختر اشعث
قیس بر فرموده معویه و مشورت مروان او را زهر داد تا بدان شهید شد و
مشهد و تربت او به بقیع است عدد فرزندان امام حسن بن علی بن ابیطالب
علیهم السلام حسن از ترائب و بطن خوله دختر منصور بن زبان بن سیار است و

فاطمه دختر امام حسن علیه السلام در حباله حسن بن حسن بوده است
وچون اورا وفات رسید عمر او هشتاد و پنج سال بود دبکران فرزندان او زید
وامام الحسن وام الحجاز ثراب وبطن ام البشر دختر ابی مسعود بن عقبه بن عمرو
بن ثعلبه وزید متولی صدقات رسول صلی الله علیه واله وسلمان بن عبد
الملک اورا ازان معزول کرد اشبد وبعد ازان عمر بن عبد العزیز دبکرباره اورا والی
ان کرد اشبد دبکر فرزندان امام حسن علیه السلام عمرو قاسم وابی بکر هر سه به
کربلا شهید امدند دبکران فرزندان او عبد الرحمن واو راعقب نبود وبابود او
وفات یافت درحالتی که احرام حج کرفته بود در صحبت عم خود حسین بن علی
علیهم السلام وعبد الله عباس وعبد الله جعفر وچون اورا وفات رسید
سرودی اورا بپوشانیدند واورا خوط ناکرده دفن کردند زیرا که شارع رخصت
نمیدهد که محرم راکافور کنند که احرام کالحلال لانه الکافور دبکران فرزندان
اوثرم از ثراب وبطن ام اسحق دختر طلحه بن عبد الله وابن حسن راطلحة الجود
لقب کرده بودند واورا عقب نبوده است دبکر ام الحسن وام عبد الله وفاطمه
وام سلمه ورقیه مادرایشان ام الولد بوده است دبکر از فرزندان او عبد الله واورا
بکربلا شهید کردند وامام حسن علیه السلام دختر خود راسکینه باا وعقد
نکاح شرعی بسته بود پیش ازانکه میان ایشان زفاف وعروسی واقع شود اورا
شهید کردند ومادر عبد الله دختر سهیل بن عبد الله برادر جریر بن عبد الله
مجلی بوده است واز فرزندان امام حسن علیه السلام حسن وزید وعمر را عقب
ونسل بوده است ودبکران نبوده والله اعلم ذکر ولادت امام حسین علیه السلام و
ذکر اولاد و اعقاب و مدت خلوة و فاقت و فات و ذکر مزار شریف و مشهد او

امام حسین علیه السلام بمدینه بوجود آمده است روز پنجشنبه سه روز از
ماه شعبان کذشته سنه ثلث من الهجرة ودر شجره سنه اربع از سال احزاب و
مادر او فاطمه زهراء دختر رسول خدا صلی الله علیه واله است واورا روز دو
شنبه عاشر محرم بکربلا شهید کردند سنه احدی وستین وعمر او پنجاه وشش سال

وپنج ماه بوده است وبروایتی پنجاه وهفت سال بوده است وبروایتی مدتنا مادر
او سیزده سال ودو ماه وپانزده روز وکشنده او لعنة الله علیه شمر ذی
بعد اخری سنان بن انس نخعی ملعون بوده است ومدت حمل امام حسین علیه
السلام وشیر خوردن او سی ماه تمام بوده است شش ماه در شکم مادر بوده
وبیست وچهار ماه شیر خورده است ومیان ولادت او ومیان ولادت
امام حسن شش ماه ودو روز بوده است وقبر مشهد ومرقد امام حسین
علیه السلام بکربلا است وعدد فرزندان او علی اکبر از ثراب وبطن شهربانو
بنت یزدجرد بن شهریار بن بروبز وعلی اصغر کربکربلا کشته امد از ثراب و
بطن لیلی دختر ابی مرة بن عروة بن مسعود بن سعد بن عوف بن قحطی اما انچه مردم
میکویند که علی اکبر بکربلا کشته امد غلط است زیرا که چون امام حسین راشهید
کردند علی اکبر را بعد ازان پسری امد ابو جعفر الباقر نام وعمر او پنجاه سال رسید
دبکر از فرزندان او جعفر واورا عقب نبوده است ومادر او از قضاعه بوده است
وعبد الله واورا بکربلا شهید کردند مادر او را برکار داشت ناکاه تیری زهر آلود
بر وجود مبارک او امد وبدان شهید کشت دبکر سکینه واو امنه نیز نام
بوده است از ثراب وبطن رباب دختر امرئ القیس بن عدی بن اوس بن کلب
بن وبر بوده است وسکینه زن مصعب بن زبیر بوده است وبعد از کشته
شدن مصعب زن عبد الله بن عبد العزیز عمری واو انکسی است که خواسته را
بدو نسبت میکنند وافتخار ایشان بمجد بجه دختر خویلد زن پیغمبر صلی الله علیه
واله است وقریش اورا الغید الله حکیم نامزد کرده اند زیرا که او کفو او نبود وهمچنین
او نشایست وعبد الله حکیم خیاط بوده است واز فرزندان عمال بیشتر از دبکران
فرزندان حسین بن علی علیه السلام فاطمه از بطن ورثاب ام اسحق دختر طلحة
بن عبید الله بن عثمان بن کعب بن سعد بن تیمه مره وفاطمه را چند برادر دیکر بوده
بوده اند مثل طلحة بن الجود بن الحسن بن علی وامنه دختر عبد الله بن محمد بن عبد
الرحمن بن ابی بکر فاطمه را تشبیه ومانند کی حور العین کرده اند وذکر زیور و

وفات او نیافته اند و در شجره ذکر پسری دیگر کرده اند محمد نام و او بکربلا
شهید امده است و از فرزندان امام حسن علی اکبر یعنی علی زین العابدین را
عقب بوده است ذکر اولاد او در شجره علی اکبر علیه السلام و اولاد او در شجه اب و ام و قد
اقام او ثبت وفات و اثبت او ذکر تربت و مشهد او امام زین العابدین را با بی محمد
و ابی بکر و ابی القاسم ایضاً کنیت کرده اند و او سنه ثلثین هجرته در وجود امده است
و مادر او شهر بانو به بنت یزدجرد بن ملک بدر زادن و وضع حمل با مام زین
العابدین علیه السلام وفات یافت و امام زین العابدین در سنه خمس و تسعین
وفات یافته و عمر او پنجاه و هفت سال و چهار ده روز بوده است و بروایتی
دیگر وفات او در محرم سنه اربع و تسعین بوده است و مدت عمر او پنجاه و پنج
سال بوده است و مادر او ام ولد بوده است و او را سلافه خوانده اند و نام او
جهانشاه بنت یزدجرد بوده است و قبر و مشهد و تربت او قبر عم او حسن بن
علی علیه السلام بقیع است عدد اولاد او که ایشان را اسباط نام نهاده اند محمد
الباقر و حسن و او را اعقب بوده است و حسن اکبر را اعقب له و عبد الله جد حمزه
و کوکبه و علی جد افطیه مادر ایشان نام عبد الله دختر حسن بن علی علیهم السلام
دیگر از فرزندان امام ابی الحسن علیه السلام عرجد شجره یزید بن زید بن
بکوفه شهید امد و حسن اصغر جد السلفیه و در شجره جزا و انبها عبد الرحمن
و سلیمان و قصه و ذکر ایشان نیافته اند

ذکر امام سنه ابی جعفر محمد الباقر علیه السلام و اولاد ذکور و اعقاب او و
حق تحقیق وفات او و ذکر تربت و مشهد او امام محمد الباقر سنه سبع و خمسین از مادر در وجود
امده است و مادر او ام عبد الله دختر حسن بن علی بن ابی طالب علیهم السلام
و محمد با قر اول کسی است که نسبت علوی از جهت مادر و پدر بحسن و حسین
مهیا شد و او بمدینه در ماه ذی الحجه سنه اربع عشر و مائه وفات یافته است
و بروایتی سنه سبع عشر و مائه و او را بیقیع و هفت سال بوده است و بروایتی
شصت و پنج سال و چند ماهی و بروایتی شصت و سه سال و مدت امامت

بیست و یکسال بوده است و بروایتی بیست و چهار سال بوده است و او را
قبر پدرش و جدش به بقیع مدفون است عدد اولاد جعفر الصادق و علی و عبد
الله و ام سلمه نام بوده است و در شجره بجز از اینها عبد الله و زینب و بغیر از
صادق دیگر از اعقب بوده است

ذکر امام ابی عبد الله جعفر الصادق علیه السلام و اولاد و اعقاب او و وفات و
ابی محمد امام و ذکر تربت شریف او امام جعفر صادق علیه السلام سنه ثلث
و ثمانین در وجود امده است و او از نسل آب و بطن ام فروه دختر قاسم بن محمد
بن ابی بکر بوده است و وفات او بمدینه در ماه شوال سنه ثمانین و اربعین
و مائه بود و مدت حیوة او شصت و پنج سال و مدت امامت او سی و سه سال
و ده ماه بود و در قبر پدرش مدفون است و در ایشان قبر ان علی بن ابیطالب و
علی بن الحسین و محمد بن علی و جعفر بن محمد علیهم السلام به بقیع مدفون است
عدد اولاد او اسمعیل و عبد الله و او را اعقب بوده است و ام فروه مادر
ایشان فاطمه دختر حسین بن الحسن بن علی بن ابیطالب است دیگران فرزندان
او موسی و اسحق و محمد و فاطمه مادر ایشان ام ولد بوده است نام حمیده
بربریه دیگر علی و مادر او را یاد نکرده اند و در شجره بجز از اینها از فرزندان
عباس و اخوان ام کلثوم و بربهه و کریمه و اسماء و فاطمه صغری ذکر کرده
لاعقب له اند و از فرزندان امام جعفر صادق اسمعیل و موسی و اسحق و علی را
عقب بوده است و بس

ذکر امام موسی بن جعفر علیه السلام و ذکر اعقاب او و مدت عمر و تاریخ وفات او
و ذکر قبر و مشهد او امام موسی کاظم علیه السلام سنه ثمان و عشرین
و مائه در وجود امده است و بروایتی دیگر روز یکشنبه هفت روز از ماه
صفر گذشته سنه تسع و عشرین و مائه و شیعه او بعبد الصالح نام نهاده
اند و مادر او حمیده بربریه است و امام موسی کاظم را ابو الحسن و ابو ابراهیم و
ابو حزه کنیت بوده است و چون خدای عز و جل رضا را علیه السلام بدو داد

امام موسی کاظم فرمود که من بکنت خود بر پسرم علی نحل کردم از این وقت که با بی ابرهیم و ابی الحسن و ابی حمزه و ابی علی و رشید او را از مدینه ببرد و با او بود تا بکعبه و چون براه بصره باز گردد او را ببرد بلد عیسی بن جعفر بن منصور تا باز داشت و پس از آن او را در روز بیستم شوال سنه تسع وسبعین و مائه به بغداد فرستاد و ببرد بلد سندی بن شاهك محبوس کرد و در روز جمعه پنج روز از ماه رجب گذشته سنه ثلث وثمانین و مائه ببغداد وفات یافت پس از آنکه چهار سال وچند ماه محبوس بود و عمر او پنجاه وچهار سال بوده است و بروایتی پنجاه و پنج سال و مدت امامت او سی و پنج سال وچند ماه و قبر وی بسنا بر قریش است در جانب غربی ببغداد و اولاد او علی الرضا و ابرهیم و فضل و عباس و اسمعیل و احمد و محمد و عبدالله و عبدالله و حسن و حسین و جعفر و حمزه و هرون و داود و سلیمان و اسحق و قاسم و جعفر و ام فروه و ام ابیها و محمود امامه و میمونه و علیه و فاطمه و ام کلثوم و امنه و زینب و عبدالله ام القسم و حکیمه و اسما و صرحه مادر ایشان ام ولد بوده است و عدد ایشان در شجره بیست و دو دختر اند پس مجموع فرزندان او چهل نفس و وجود ند و از پسران او دوازده پسر را عقب بوده است والله اعلم بالصواب

ذکر امام هشتم ابی الحسن علی الرضا علیه السلام و ذکر وفات او و عدد اولاد و مقدار عمر او

روز آدینه پانزدهم روز از ماه ذی القعده گذشته سنه ثلث وبروایتی سنه احدی وخمسین و مائه در وجود آمده است پس از وفات صادق علیه السلام پنج سال وبروایتی ثمان وار بعین و مادر او کنیزك بوده است نجمه نام و بروایتی ام البنین و مامون رضا را از مرو بمدینه در صحبت رجای بن الضحاك براه بصره و فارس و اهواز از برای او در آخر سنه ثمانین بیعت و ولایت عهد بستد و امام علی بن موسی الرضا علیه السلام را بطوس زهر داد و روز دوشنبه شش

روز از ماه صفر مانده سنه ثلث وثمانین مدفون آمد و عمر او چهل و نه سال وچند ماه بوده است و مدت ولایت عهد دو سال وچهار ماه و قبر وی بنا و بدیهاست از دیهای طوس که از اسناباد میخوانند بزرگ بلدت نوقان در سرای حمید بن عبدالحمید الطائی بطوس در پهلوی رشید و دعبل شاعر دانکه قبر رشید و امام علی بن موسی الرضا بجنب یکدیگر اند شعری گفته است وان ابنت شعر اری امته معدودین ان عدوا

وما ارزی لبنی العباس من عذری ... قوم قتلتم علی الاسلام اولهم
حتی اذا استمکنوا اجازوا علی الکفر ... اربع بطوس علی قرب الزکی به
ان الزکی بطوس خیر من ثقل ... قبران فی طوس خیر الناس کلهم
وقبر شرهم هذا علی العبر ... ما ینفع الرجس من قرب الزکی ولا
علی الزکی بقرب الرجس من ضرر ... هیهات کل امری رهن بما کسبت
له بداء فخذ ما شئت او فدر ... عدد اولاد او محمد و موسی و اورا

عقب بوده است وچند دختر و نامهای ایشان ذکر نکرده اند و نیافتم والله

ذکر امام محمد تقی و ذکر وفات او و عدد اولاد و مقدار عمر او

امام محمد تقی روز آدینه نیمه ماه رمضان در وجود آمده است و بروایتی نوزده روز از ماه رمضان گذشته سنه خمس وتسعین و مائه و مادر او سبیکه نوبه است و بروایتی صقعه از جمیعه و گویند که نام او حصان و دره بوده است و حضرت رضا علیه السلام او را جزوان نام نهاده بوده است و او از خاندان ام ابرهیم بن رسول الله صلی الله علیه و اله بوده است و امام محمد تقی از انها است که در گهواره سخن گفته است و در حالت کودکی خوردی از ظرف حضرت خانه و تعالی حکمت و دانش بدو داده است و معتصم او را ببغداد فرستاد و دو شب از ماه محرم مانده بود سنه ثمان عشر و مائتین که ببغداد رسید و در بغداد در آخر ذی قعده هم در این سال وفات رسید و بروایت عباسی روز شنبه پنجم ماه ذی الحجه و عمر او

بیست و پنج سال و سه ماه و دو و ازده روز بوده است و بروایتی بیست و
دو روز و بروایتی دو ماه و بیست و سه روز و مدتا امامت او هفده سال و نه
ماه و گویند که زن او ام الفضل دختر مامون زهر در سوراخ ذکر او کرد و او بدان
شهید آمد و او بحسب جد خود موسی بن جعفر در مقابر قریش مدفون و بدان
قبر او و قبر جدش موسی بن جعفر علیهم السلام دو بارست عدد اولاد او علی عسکر
و موسی جد رضا شبه بقم و خدیجه و حکیمه و ام کلثوم و مادر ایشان ام الولد نوبیه

ذکر ما ابی الحسن علی النقی علیه السلام و وقایع عهد او و ما ظهر عقیب وفاته من معجزاته

امام ابی الحسن علی النقی علیه السلام روز سه شنبه سیزدهم روز از ماه رجب گذشته
در وجود آمده است و بروایتی روز پنج شنبه هشتم ماه رجب سنه اربع عشر
و مائتین و بروایتی روز شنبه نهم ماه ذی الحجه و بروایتی چهاردهم روز از ماه
ذی الحجه مانده بود سنه اثنی عشر و مائتین و مادر او سوسن نام کنیزک بوده است
و بروایتی حمانه و منقوشه المعربیه و عاتکه و بروایتی دیگر ام الفضل دختر مامون
و متوکل امام را با یحیی بن هرثمة بن اعین از مدینه بسر من رای فرستاد روز دوشنبه
سه روز از ماه رجب گذشته سنه ثلث و ثلثین و مائتین و چنین گویند که در شب
دوازدهم روز کار او دعوی کرد که او زینب دختر امیر المؤمنین علی بن ابیطالب است و
او را زینب کذاب نام کرده بودند متوکل در باب ان زن و قصه و دعوی او در شب
با علی علیه السلام متحیر و در ماند شد ابو الحسن علی النقی را حاضر کرد و با او
گفت که این زن دعوی میکند که او دختر علی بن ابیطالب است توجه میفرمائی
ابو الحسن فرمود که دانستن و تحقیق کردن این سان کار را نیست متوکل گفت طریق
آن چیست فرمود که حضرت سبحانه و تعالی گوشت و پوست هر انکسی که از بطن و نسل
فاطمه و علی است بر فرزندان آن حسن و حسین علیهما السلام بر همه سباع حرام
کرده است پس تو این زن را بپیش شیر نامدار درنده بگر تا از اینکه این راست میگوید که
دختر علی است شیر متعرض او نمیشود و او را نمیخورد و اگر دروغ میگوید شیر او را

بخورد چون زن این قصه و حکایت شنید فریاد بر آورد و گفت مزد دروغ
گفتم و دختر امیر المؤمنین علی علیه السلام نیستم پس متوکل سر او ببرا شید و
او را بر دراز گوش در راه سر من رای نا ان زن بر نفس خود گواهی داد و در زمان مرده
او را بر آورد و ندا کرد که او در ان دعوی کذابه بوده است و دروغ گوی و بهتان
خدای و رسول خدا و علی و فاطمه علیهم السلام نسبتی و فرابتی و پیوندی نیست
بعد ازان بشام رحلت کرد و برفت و گویند که علی بن جهم متوکل را گفت که
اگر تو قول ابی الحسن را بر وجود او از مایش کنی حقیقت نسبت او بشناسی و بدانی
یعنی ابو الحسن را بر شیران کرسنه عرض کن تا او را حقیقت امامت او معلوم شود
چون متوکل این سخن از علی جهم بشنید بفرمود تا نگس را که بر سباع و شیران
موکل بود نا شیر کرسنه را بر صحن و سرای متوکل حاضر کردند تا شخص بر فرمود
متوکل سه شیر کرسنه درنده را حاضر کردند و متوکل بر غرفه بود و دریچه از
سرای خود بنشست و بفرمود تا ابو الحسن علی النقی را بسرای او حاضر کردند
چون امام نامدار ملت در اندرون سرای متوکل نهاد متوکل بفرمود تا در شیرا را
در بستند و صحن سرای را با امام و شیران گذاشتند چنین گویند علی بن یحیی
منجم کرمانی و پسر احمد چون در ان ساعت بر غرفه پیش متوکل نشسته بودیم چون امام
ابو الحسن نامدار بود گوشهای مردم بر شیران و از شیران کر می شدند و نزدیک
بود که از کرسنگی یکدیگر را بخورند چون امام ابو الحسن علی النقی علیه و علی
آبائه التحیة و السلام در آمد و شیران او را بدیدند پیش او باز نشستند و
خاموش شدند چنانچه ما هیچ او ازی از ایشان نمی شنیدیم و چون نزدیک
امام ابو الحسن علی النقی رسیدند تواضع و تملق و فروتنی میکردند و کرد بر
کرد امام علیه السلام بر آمدند و امام علی النقی با استین مبارک از روی
شفقت و لطف و نوازش بر سر روی ایشان در میکشیدند و ایشان خود را
بخاک مذلت میماندند آخر بعد ازان با دب هم بخفتند و خاموش شدند و
امام بر میان سرای متوکل بگذشت و بنزدیک او بر آمد و بر غرفه پیش متوکل زمانی بایستاد

نشئه بود پس امام ابوالحسن برخواست و از غرفه بزیر آمد تا بمنزل خود باز
رود دیگر باره شبران با امام تقصیص و تملق نمودند و فروتنی کردند چنانچه
در اول حال کردند و امام ابوالحسن علی النقی بستر من رای بیست و ششم ماه جمادی
الاخری سنه اربع وخمسین ومائتین وفات یافت و او را در سرای او بستر من رای
در شارع کوفه دفن کردند و او را چهل و یکسال و نه ماه بود و دو روز بستر من
رای اقامت کرده است و معظم بوده اقامت او سی و سه سال و هفت ماه بود
است و در شجره او را چنین یاد کرده اند که او را در ایام خلافت معتز زهر دادند و او بدان
شهید امد علی اولاد او حسن و محمد و حسین و جعفر کذاب و از حضرت صاحب
علیه السلام که او از پدر خود و او از پدر خود روایت میکند که حضرت رسول
صلی الله علیه و اله فرموده است که چون پسر من جعفر پسر محمد بن علی بن
الحسین بن علی بن ابیطالب علیهم السلام از مادر در وجود آید او را جعفر نام
نهید که از فرزندان او مردی در وجود آید که نام او جعفر باشد و دعوی
امامت کند و او در ان معنی دروغ گو بود و در شجره از فرزندان امام ابوالحسن
علی النقی بغیر از این که یاد کردیم فرزندی دیگر علی نام ذکر کرده اند و او را نصب
نموده است والله اعلم بالصواب

ذکر امامت ابی محمد الحسن العسکری و الاخبار او و مدة عمره و ایام امامته و ذکر فرزندانه

امام حسن بن علی عسکری بستر من رای روز جمعه هشت روز از ماه ربیع
الاول گذشته از مادر در وجود امده است و گویند که در سنه اثنین
وثلثین ومائتین و بروایتی سنه احدی وثلثین ومائتین و مادر او ام الولد
بوده است و را سمانه خوانده اند و معروف بام الحسن بوده است و امام حسن
عسکری علیه و علی ابائه التحیة والسلام روز ادینه در خلافت معتمد
بستر من رای وفات یافته است و او را بیست و هشت سال بوده است و
بروایتی بیست و نه سال و مدت امامت او پنج سال و هشتاه و پنج روز بوده
است و روایت است که چون ابوبکر محمد بن عبدالله بن یحیی بن خاقان بقم امد

جهت نظر و اشراف بر کار و بار عاملان بقم بسیاری وصف امام حسن عسکری کرد
و فضایل او بسیار فرمود و گفت که پدرم عبدالله بن یحیی الوزیر امام حسن عسکری را
بسیاری تعظیم و اجلال کردی و او را امور فرمودی و محرم داشتی بعد از وفات او بر برادر
او جعفر کذاب فصد پدرم عبدالله یحیی کرد و بنزدیک او امد و از او درخواه
کردم که او را مرتبه برادرش ابی محمد الحسن العسکری بدهد و بحضرت سلطان
تربیت کند و پدرم را گفت چون تو ملتمس مرا مبذول داری دویست هزار دینار
بتو دهم هر سالی بیست هزار دینار پدرم او را باز زد و در روی او سخن درشت
گفت و او را گفت اگر تو نزدیک شیعه پدر و برادر شاهی و تو را پیشوا و
امام میدانند تو بیت بیت دیگران مرتبه امامت نخواهی یافت چه سلطان قبض
شمشیر و نامزد خانه خود کشیده است بر هر انکسی که دعوی ان میکند که پدر و برادر
امام بوده اند و ایشان را امام و مقتدی و هادی و پیشوای میدانند میخواهد
دمار از ایشان برآرد و چنین گویند که عبدالله یحیی وزیر جعفر کذاب را گفت
که ما با تو عهدانی کرده ایم مرتبه شریفه و درجه منیفه عطیه است از جانب خدای
عزوجل اگر تو اهل و سزاوار این مرتبه باشی از معونت سلطان و یاری دادن او
تو را درباقتن این مرتبه باید که مستغنی و بی نیاز باشی پس عبدالله جعفر کذاب را
بر حضر یافت و بفرمود که او را بصحبت بارند هند و او را منع کنند عقب او الطلب
القائم صاحب الزمان محمد مهدی علیه و علی ابائه الطاهرین المعصومین السلام

ذکر ولادة السید الامام ابی عبدالله و نبذة من اخباره و ذکر شیء من فضائله

روز ادینه هشت روز از ماه شعبان گذشته و بروایتی شب ادینه یکنیمه از
ماه شعبان برآمد سنه خمس وخمسین ومائتین او مادر در وجود آمده است و
بروایتی سنه سبع وخمسین و مائتین و در شجره سنه ثمان وخمسین و مائتین
و نام شهرها و نام پیغمبر صلی الله علیه و اله است و کنیت او ابوالقاسم
محمد و کنیت ابوالقاسم و در حالت غیبت امام علیه السلام نهراست فرزند
بنام و کنیت او نهادند و مادر محمد مهدی کنیزک بوده رکن نام و بروایتی صقیل

نام او محمد بن علی ماجیلویه روایت میکند باسانید صحیح از محمد بن عثمان عمری که
او گفت ابی محمد الحسن بن علی روزی از روزها پسر خود را محمد مهدی بر ما عرض کرد و او را
بما نمود و ما در منزل او سرای کردیم و ما چهل نفر بودیم ابو محمد حسن عسکری ما را گفت
که این فرزند پس از من امام و پیشوای شما است و خلیفه است از قبل من بر شما
فرمان برید و پس از من پراکنده مشوید و براه متفرقه مروید که در این هالک شوید
بحقیقت که بعد از امروز دیگر محمد مهدی را نخواهید دید محمد عثمان گفت چون
ما از حضرت امام ابو محمد حسن عسکری بیرون آمدیم بسی نگذشت الا که امام از
دار دنیا بدار بقا رحلت کرد و از اینجهان نهان شد و در آن جهان عیان
گشت و ابو الفضل الحسین بن الحسن العمید گوید که روزی بحضرت امام حسن
عسکری در آمدم بسر من رای تا او را تهنیت کنم بولادت پسر او امام محمد مهدی
علیه السلام و غرض از این روایت اخبار دلائل است بوجود قائم آل محمد صلی
الله علیه و آله و همچنین روایت است که عبد الله بن عباس علوی استقبال کرد
حسین بن حسن افطس را و شبی او باز رفت و از او پرسید از سبب توجه کردن
او بسر من رای و مقصد و مقصود او حسین بن حسن را بجواب گفت که بسبب
تهنیت ابی محمد حسن عسکری بولادت پسر او امام محمد مهدی علیه السلام
و امام محمد مهدی سنه ستین و مائتین غیبت نموده است الی یومنا هذا یفعل
الله ما یشاء و یحکم ما یرید

فصل دوم از باب سیم

در ذکر طالبیه که بقم آمدند و وطن ساختند و ذکر انساب و بعضی اخبار ایشان
پس از تقدیم فضیلتهای ایشان که از حضرت رسالت صلی الله علیه و آله روایت
است ذکر آنچه از فضایل طالبیه رواة ثقات یاد کرده اند از حضرت
رسالت صلی الله علیه و آله روایت کند محمد بن عیسی تعطینی از عبد الله بن
ابرهیم عفان قرشی و او از عم خود عبد العزیز بن علی و او از سعید مسیب و او از
حضرت رسالت صلی الله علیه و آله که او فرموده است که هیچ امتی و قومی هالک

نشوند الا آنگاه که با اهل بیت پیغمبر خود اهانت و خواری کنند و فرزندان و
عترت او را خوار و حقیر دارند چون ایشان را خوار و ذلیل دارند البته هلاک شوند
و دیگر روایت کند منصور بن عباس از عبد الله بن الفضل هاشمی از خال خود
سلیمان نوفلی از حضرت رسالت صلی الله علیه و آله که او فرموده است که
خدای را دوست دارید از برای آنچه برای شما مقدور و ساخته گردانیده است
از نعمتهای خود و دوست دارید مرا از برای خدای عز و جل و خویشان و عترت
مرا دوست دارید از برای من و محمد یحیی از محمد بن الحسن بن علی بن ابرهیم بن
حسین بن حسن بن علی بن موسی الرضا علیهم السلام روایت میکند و او از
جد خود که رسول صلی الله علیه و آله فرموده است که هر کس مرا دوست دارد
و فرزندان مرا دوست دارد حق سبحانه و تعالی شرم دارد روز قیامت از او
که او را بر افعال بد او سرزنش و توبیخ نماید و بفرماید که او را بسرای محبت که آن
بهشت است فرود آورند ببرکت محمد با من و فرزندان من و هر کس که مرا دشمن
دارد فردای قیامت حق سبحانه و تعالی سؤال نکند نه از نیکی و نه از بدی تا او را
باتش جهنم بسوزاند و روایت کند یعقوب بن زید از محمد بن ابی عمر از بعضی
از مردمان او از ابی عبد الله علیه السلام که او فرمود که جد ما محمد مصطفی
صلی الله علیه و آله فرموده است که زود باشد که من روز قیامت از برای چهار
طایفه و چهار صنف مردم شفاعت کنم و اگر بمثل ایشان گناه همه اهل دنیا بود
اول کسی که از برای ذریت من شمشیر کشد و ایشان را نصرت و یاری دهد دوم
مردیکه ذریت مرا در حال فقر و فاقه و دستنگی بدانچه در دست او باشد
از مال و منال سخاوت کند و با ایشان بخشش نماید سیم مردی که ذریت
مرا بدل و زبان دوست دارد چهارم مردی که ذریت من مضطر و عاجز و
درمانده باشند حاجتی از حاجات ایشان برآرد و در گذاردن حاجات
ایشان سعی نماید احمد بن محمد از ابرهیم بن محمد ثقفی و او از علی بن معلی و او از هذیل
بن حنان و او از برادر خود جعفر صادق علیه السلام روایت میکند که

او گفت که در حضرت صادق علیه السلام گفتم که مرا پیش یکی از آل محمد حقی و مالی
بود و بمن نمیداد و دفع و مطل مینمود پس بدان سبب من او را سخن درشت گفتم
و بر آن پشیمانم حضرت صادق علیه السلام فرمود که آل محمد را دوست دارید
و ذمتهای ایشان را بری گردانید و ایشان را بحل کنید و بغایت ایشان را گرامی دارید
و چون با ایشان مخالطه و آمیزش کنید و معامله و خرید و فروخت نمائید با
ایشان درشتی مکنید و ناسزا مگوئید هم احمد بن محمد روایت کند از حسن
بن محبوب و او از قعقاع بن مزار التمیمی که او گفت من و پسر عمم بحضرت ابی عبد
الله علیه السلام در آمدیم من او را گفتم من پسر حاجب بن زراره ام که کمان خود را
از برای قوم خود برهن کرد و بدان وفا نمود و حضرت صادق علیه السلام فرمود
که آنچه تو بدان منت مینهی بر ما بقدر حسب و نسب تو است بدرستیکه حق سبحانه
و تعالی محمد صلی الله علیه و آله را بر کافه مردم فرستاد از عرب و عجم بعضی را
از ایشان بر اسلام بکشتیم و کارزار کردیم و طایفه را باسیری بگرفتیم و منت
نهادیم بر ایشان و فرقه و طایفه حق سبحانه و تعالی ایشان را بما راه نمود و توفیق
داد تا ما را بشناختند تو از کدام فرقه از این فرق سه گانه راوی میگوید که چون
ما از صحبت ابی عبد الله علیه السلام بیرون آمدیم پسر عمم مرا گفت بحق خدا
بدین سخن که ابی عبد الله علیه السلام فرمود همه عرب و عجم را بندگان خود گردانید
و آزاد کردگان او روایت کند یوسف بن حرث و او از محمد بن جعفر احمر و او از
اسمعیل بن عباس و او از زید بن جبیره و او از داود بن حصین و او از ابی رافع و او از
امیر المؤمنین علی بن ابیطالب علیه السلام که او فرمود که رسول خدا صلی الله
علیه و آله فرموده است که هر کس عترت و عرب را دوست ندارد او یکی از سه
طایفه است یا منافق است یا بزنا در وجود آمده است یا مادر او که بدان
حامله شده است او را حیض بوده است روایت کند سلمه از حسن بن
یوسف از صلح بن عقبه از ابی الحسن موسی بن جعفر که او فرموده که مردم سه
فرقه اند عرب و مولی و علج مولی کسانی اند که ما را دوست دارند و بما تولی کرده

اند و علج کسانی اند که از ما تبرا کرده اند و نصب عداوت ما نموده اند و
الله اعلم بالصواب جمعی طالبیه که بشهر قم و ناحیت آن نزول کرده اند
و وطن گرفته برفیق امامت و تربیت نسب حسینیه اول کسی که از فرزندان
حسن بن علی بن ابی طالب علیه السلام که بقم نزول کرد و مقیم شد فرزند اذرع
ابو هاشم محمد بن علی بن عبید الله بن عبد الله بن الحسن بن علی بن ابی طالب علیه
السلام بوده است و اذرع لقب پدر او است و بعضی از خلفا او را بدین اسم
لقب نهاده اند و اذرع از نامهای سباع است و او را بدین سبب بدین اسم
لقب کرده اند که در کوفه در راه قبر امیر المؤمنین علی علیه السلام شیری
بسیار موی بوده است و هر کس که در آن راه گذشته است آن شیر او را خورده
است و مردم از این جهت در زحمت بوده اند علی بن عبد الله روزی از کوفه
بدین راه بیرون آمد و آن شیر را بکشت و پای او را میکشید تا بکوفه اهل کوفه
چون چنان دیدند علی بن عبد الله را بدین اسم لقب کردند بنام آن شیر چه
آن شیر را موی بسیار و دراز بوده است و عرب هر شیری را که بدین صفت
بود او را ذراع گویند و ابو هاشم را سه فرزند بوده است ابو عبد الله احمد و
ابو علی الحسین و ابو محمد الحسن و از ابی عبد الله احمد
در وجود آمده است و از ابی علی الحسین بن ابو هاشم
در وجود آمده است و از ابو محمد الحسن بن ابی هاشم از دختر احمد بن علی الشجری
در وجود آمده است پس ابو محمد الحسن بن ابی
هاشم از قم ببصره رفت و معز الدوله ببصره او را نقیب سادات گردانید و ببصره
وفات یافت و اعقاب او آنجا اند و ابو هاشم با صباهان از ساداتی که بشهر حی
نزول کرده بودند پسر عمان اند و ابو الحسن محمد بن احمد بن طباطبا شاعر ادیب
از ایشان است و اولاد و اعقاب و توالد و تناسل ایشان بسیار است و از
فرزندان حسن بن حسین بن علی بر اوند قاسان از آنهائیکه از همدان نقل
کرده اند عبد الله بن الحسن بن علی بن محمد بن الحسن بن جعفر بن الحسن بن الحسن

بن علی بن ابی طالب علیه السلام و از عبید الله بن الحسن ابو جعفر و از ابو جعفر
محمد و ابو القاسم عبید الله در وجود امده اند و از جعفر بن عبید الله ابو الحسین محمد
و ابو الحسن علی و ابو القاسم الحسن پیدا شده و از جعفر بن محمد ابو الفضل و ابو
محمد بدید امده و از فرزندان علی و حسن پسران جعفر ذکری نکرده اند و از محمد بن
عبید الله ابو الفضل عبید الله و ابو علی احمد در وجود امده است و از عبید
الله بن عبد الله ابو الحسن علی و ابو طالب الحسن و از فرزندان زید بن الحسن
بن علی بن ابیطالب از سادات که از طبرستان نقل کردند و بقم امدند ابو القاسم
بود که جد که جد ابی القاسم الرازی است و نام او احمد بن محمد
بن جعفر بن عبد الرحمن بن القاسم بن الحسن بن زید بن الحسن بن علی است و
از طبرستان بقم امد و بقم وطن ساخت و ابو القاسم که نام احمد بن عیسی بن
احمد است حکایت کرده است که جد او ابو القاسم احمد بن محمد ببغداد محبوس
بود بسبب مال که بر ذمت او بود بشهر قم مکر و حیله کرد تا از انجا بگریخت و
بطبرستان امد بنزدیک الداعی الحسن بن زید بجهت خویشی که میان ایشان
بود و مدتی انجا بود که انگاه که حسن بن زید را در وقت کشتن علویه بگرفتند
پس ابو القاسم از طبرستان بیرون امد و بجانب قم توجه کرد در راه دزدان
بروی امدند و هرچه همراه غارت کردند و ببردند چون بقم رسید عرب در
کرامت و رفق و مدارا کردن و با او شفقت کردن بر او مبالغه کردند چون ابو
القاسم میل عرب با جانب سادات و علویه که بقم بودند بدید بنزدیک ایشان
مقام کرد چون خبر او بحسن زید رسید نامه نوشت باهل قم که ابو القاسم بی
اذن و اجازت و دستوری من بدان طرف امده است او را بمن فرستید اگر
خواهان ان هست و اگر نیست چون مکتوب باهل قم رسید بر ابو القاسم
عرض کردند چون ابو القاسم مکتوب بخواند گفت بروم بجانب او پس عرب
در مسجد سهل بن الیسع بمیدان الیسع جمع امدند و ابو القاسم هم در انجا در سرای
نزول کرده بود کس فرستادند و او را طلب کردند ابو القاسم بدان جمع حاضر

امد پس عرب گفتند که حقوق این علوی در ذمت ما ثابت است و ما را حرمت
داشتن او واجب چه التجا بما کرده است و بنزدیک ما امده است ما را قضای
حقوق او کردن و بدانچه ما را در دست بود با او بخشش و مواسات کردن
پس عرب از برای او مالی بسیار نقد و جنس و اسب و استر قسمت کردند و
تحصیل نمودند و بدو دادند و ابو علی عبد بل از پدر خود روایت کند که
ان دواب و بغال که بابی القاسم دادند مجموع با زین و مفرش بودند و جمعی را
با او ببدرقه بفرستادند تا انجا که از دزد و حرامی خوف داشتند چون ابو
القاسم بحضرت حسن بن زید رسید نیکوئی اعتقاد مردم قم و اکرام و اشفاق
ایشان در باره او از سادات علویه بقم باز گفت حسن بن زید بغایت خرم
و شادمانه شد و اهل قم را بسیاری شکر گفت پس ابو القاسم از حسن
بن زید دستوری خواست که دیگر باره بقم رود حسن او را دستوری داد
چون ابو القاسم مراجعت کرد بشهر قم زن خواست و متاهل شد و مدتی بقم
مقیم بود پس بطبرستان رفت و بطبرستان از او طاهر و عباس و عیسی و جعفر
و حمزه در وجود امدند و ابو القاسم بطبرستان وفات یافت و طاهر از طبرستان
بقم امد و بقم ساکن شد و ام القاسم دختر حسن بن حماد الاشعری ملقب بابن
میش را بخواست و در حباله خود گرفت و از او ابو الحسن محمد و ابو طالب المحسن و
ابو القاسم علی و ابو العباس احمد اورد پس ابو العباس محمد طاهر از قم بکاشان
رفت و انجا ساکن ببود و بکاشان بسر اورد ابو القاسم علی و برادرش بری
بماند و او را مالی بسیار بوده است و بازرگانی کرده است و در سنه سبعین
و ثلثمائه از خراسان بری معاودت می نمود چون بخوار رسید وفات یافت
و جعفر و حمزه پسران او بطبرستان مقیم شدند و عقب ایشان انجا است
و عدد ایشان معلوم نیست و جد الداعی الحسن بن زید بن الحسن بن علی بمدینه
والی و حاکم بوده است در اخر ایام بنی امیه و در ایام بنی عباس چنین گویند
که ابرهیم بن هرمه شاعر بصحبت او در امد ابرهیم را گفت ای پسر هرمه من نیستم

از انکا نیکد بن خود را بفروخت از ترس مذمت کردن تو امید
ثلج کردن تو و اکر من نراست بیا بم من بر تو وحد بزنم یکی حد شرب و یکی
حد مستی و بدانکه تو را بزد بلب من حرمتست حدی دیکر بزنم پس هر بیت خواند
واین شعر انشا کرد نهانی ابن الرسول عن المدام واد بنی بادالکرام
وقال لی اصطبر عنها ودعها لخوف الله لاخوف الانام وکیف
ابعد نی عنها وحبی لها حسب تمکن فی العظام اری طیب
الحلال علی خبثا وطیب النفس فی خبث الحرام ونام الداعی محمد زید
بن محمد بن اسمعیل الحسن بن زید بن علی بن ابی طالب علیه السلام است
وبرادر او حسن بن زید را ایضا الداعی نام بوده است واورا بدان خوانده اند
دیکر از سادات حسینیه که بقم امده اند شنیدی اند ونام حسین بن محمد است
از وی بقم امد واعقاب او بقم هستند ونسبا وجانی ندیدیم ونخواندم سادات
اول کسیکه از سادات حسینیه بقم امد ابوالحسن الحسین بن الحسین بن جعفر بن
محمد بن اسمعیل بن جعفر صادق علیه السلام بود چون ابوالحسن بشهر قم امد
وحشمتی ماند و تعالی اورا بسری داد ابوالحسن علی نام واز علی بن الحسن او عبد
الله الحسین در وجود امد واز عبد الله الحسین علی واز مشایخ قم روایتست
که ابوالحسن شرب خمر باشکار اکردی روزی قصد سرای احمد بن اسحق اشعری کرد
بسبب حاجتی که او را بود واحمد بقم وکیل وقت بود چون ابوالحسن بنزدیک سرای
احمد رسید احمد او را راه نداد واورا از صحبت خود منع کرد ابوالحسن ملول و
غمکین بمنزل خود مراجعت کرد بعد از ان احمد بن اسحق قصد خانه کعبه کرد چون
بشهر من دای رسید خواست که بحضرت حسن بن علی عسکری رود واورا زیارت
کند چون رسید دستوری خواست امام او را اجازت دخول نداد واورا از زیارت
وصحبت منع کرد وباز نداد پس احمد متحیر شد ودر ماند ونمیدانست که چه سبب
اورا از صحبت وزیارت خود منع میکند احمد بیساری سر باستانه ان حضرت
نهاد وبیساری بکریست وکفت ای نور دیدهٔ هر دو عالم وای ترکریدهٔ اولاد ادم

چه بی ادبی از من صادر شده که مرا بحضرت خود راه نمیدهی پس امام دستوری
داد در امد فرمود که ای احمد باد داری که فرزند زاده ما ابوالحسن در شهر قم بدیدن خانه
تو امد و تو اورا بار ندادی احمد بکریست وسوکند باد کرد که من اورا از صحبت خود منع
نکردم الا از برای انکه نا انکه ترک شرب خمر کند واز ان توبه کند امام کفت ای احمد
راستی کفتی ولیکن باید که حق سادات علویه بشناسی وایشان را حرمت داری در هر
حالی که باشند ونظر حقارت بر ایشان نظر نکنی که بره مندشوی وکرفتار ذلتی چون
احمد بن اسحق بقم مراجعت نمود سید ابوالحسن در صحبت جمعی بسیار از مردم بدیدن
احمد رفت چون نظر احمد بر سید ابوالحسن امد از جای برجست وبه پیش باز دوید
وبسیاری اعزاز واکرام کرد تا اورا در صدر بنشاند ابوالحسن این حالت از احمد بدیع
وغریب بدید از او سوال کرد که در این مدت هرکز چنین لطف وتواضعی در باره من
نکردی از این نوبت موجب چیست احمد قصه رفتن خود بصحبت امام حسن عسکری
بسر من دای ومنع کردن امام اورا از صحبت شریعت خود بسبب سید ابوالحسن باز
کفت چون ابوالحسن این قصه بشنید بسیاری بکریست وکفت امام تا بدین غایت
مراحرمت نمی نهد پس روا نباشد که من بغیر رضای خدای عزوجل کاری کنم
پس کفت توبه کردم وباد رکاه حق رجوع نمودم وپشیمان شدم از افعال کذشته
وتا دانی نباشد ان میشدم وبر خواست بسرای خود باز کردید والات شراب شکست
ودر مسجد همه اوقات عنکاف کرفت تا انکاه که او را وفات رسید واورا بمقبره بابلان
دفن کردند وغیر فرزند او بقبه فاطمه بنت موسی بن جعفر علیه السلام متصل وبازدید
دیده است از اعجاب که از شهروی بدان دادند چون بزیارت فاطمه علیها السلام
میروند والله اعلم دیکر از سادات حسینیه از فرزندان موسی بن جعفر علیهم السلام
که بقم امدند فاطمه بود دختر موسی بن جعفر چنین کویند بعضی از بعضی مشایخ
قم که چون امام علی بن موسی الرضا علیه السلام را زمدینه بیرون کردند تا بمرو در
از برای عهد بیعت ولایت عهد از برای او فی سنه ثمانین خواهر او فاطمه بنت موسی
بن جعفر علیهم السلام در سنه احدی وثمانین بطلب او بیرون امد چون بساوه رسید

پرسید که میان من و میان شهر قم چه قدر مسافتست او را گفتند که ده فرسخ
است خادم خود را بفرمود تا او را بردارد و بقم برد خادم او را بقم آورد در سرای
موسی بن خزرج بن سعد اشعری فرود آورد و نزول کرد و روایت صحیح و درست
آنست که چون خبر بآل سعد رسید همه اتفاق کردند که قصد سنی فاطمه کنند و
از او درخواه نمایند که بقم آید از میانه اینها موسی بن خزرج تنها هم در آن شب بیرون
آمد و چون بشرف ملازمت سنی فاطمه رسید زمام ناقه او بگرفت و بجانب شهر بکشید
و بسرای خود او را فرود آورد هفده روز در حیوة بود چون او را وفات رسید بعد
از غسل و تکفین و نماز موسی بن خزرج در زمینی که او را بود ببابلان آنجا که امروز
روضه مقدسه اوست دفن کرد و در سر تربت او از بوریاها سایه ساخته
بودند تا آنگاه که زینب دختر محمد بن علی الرضا علیهم السلام این قبه بر سر تربت
او بنا نهاد و روایت کرد مرا حسین بن علی بن موسی بن بابویه از محمد بن حسن
بن احمد بن الولید که او را روایت کردند که چون فاطمه را وفات رسید و بعد
از غسل و تکفین او را بمقبره بابلان بر کنار سردابی که از برای او ترتیب کرده بودند
حاضر آوردند آل سعد با یکدیگر خلاف کردند در باب آنکه سزاوار آنست که
در سرداب رود و فاطمه را در سرداب بنهد پس از آن اتفاق کردند بر آنکه خادمی
بغایت پیر از آن یکی از ایشان قادر نام را حاضر گردانند تا فاطمه را در گور نهد
و کسی را بطلب او بفرستادند در میان این گفت و گوی از جانب رمله دو سوار
برآمدند دهن بربسته و روی بدین مردم نهادند چون بنزدیک جنازه فاطمه
رسیدند از اسب فرود آمدند و بر فاطمه نماز کردند و در سرداب رفتند و
فاطمه را دفن کردند پس از گور بیرون آمدند و برنشستند و برفتند و هیچ کس را
معلوم نشد که آن دو سوار که بودند و محرابی که حضرت فاطمه علیها السلام در
آن نماز کرده است در خانه از سرای موسی بن خزرج تا اکنون ظاهر است و چون
پس از وفات فاطمه ام محمد دختر موسی رضائیه وفات یافت او را در جنب قبر فاطمه
دفن کردند و پس از او خواهر او میمونه ابنة الرضائیه و او را نیز آنجا دفن کردند

و قبه بر سر تربت ایشان بنهادند متصل بقبه فاطمه علیها السلام شش قبر اند
قبه اول قبر سنی فاطمه بنت موسی بن جعفر علیهم السلام و قبر
ام محمد بنت موسی خواهر محمد بن موسی علیهم السلام و قبر ام اسحق جاریه
محمد بن عیسی در قبه ثانیه قبر ام حبیب جاریه ابی علی محمد بن احمد بن الرضا
علیه السلام و این کنیزک مادر ام کلثوم دختر محمد بوده است و قبر ام القاسم
دختر علی کوچک کو و قبر میمونه دختر موسی خواهر محمد بن موسی علیهم
السلام و این در که برابر رودخانه است از قبه فاطمه دختر موسی بن جعفر بس
کوچک و کوتاه بوده است و ابو الحسین زید بن احمد بن بحر اصبهانی عامل بلده
قم در سنه خمس و ثلاثمائه آنرا فراخ و بزرگ گردانید هم در طول و هم در عرض و
این دو در که الیوم بر آن قائمند و بر آن آویخته گردانیده اند و روایت کرده اند که جماعتی
از مردم ری در صحبت ابی عبد الله الصادق در آمدند و گفتند ما از مردم و اهل
ری ایم ابی عبد الله الصادق علیه السلام فرمود مرحبا برادران مرا از اهل و
مردم قم مردمان گفتند ای امام ما از مردمان ری ایم دیگر باره حضرت صادق
علیه السلام فرمود مرحبا برادران ما را از اهل قم تا آن جماعت سه کرت این سخن را
تکرار کردند و امام هر نوبت میفرمود مرحبا برادران قمیان ما را پس امام فرمود
خدای را حرمیست و آن مکه است و رسول خدای را حرمیست و آن مدینه
است و امیر المؤمنین علی را حرمیست و آن کوفه است و ما را حرمیست و آن شهر
قم است بدانید که زود باشد که بشهر قم زنی را از فرزندان من فاطمه نام دفن
کنند و هر کس که زیارت او در یابد ببهشت رود و بهشت او را واجب میشود
راوی میگوید که در آن زمان که ابی عبد الله الصادق علیه السلام این سخن فرمود
که موسی کاظم در شکم مادرش هنوز پیدا نشده بود و مادرش بدو حامله نگشته
و در روایت دیگر از حضرت صادق علیه السلام روایت است که زیارت
قبر فاطمه علیها السلام معادل و موازی و برابر بهشت است بی شک دیگر از
سادات حسینیه از سادات رضائیه از فرزندان امام رضا علیه السلام

موسی بن محمد بن علی بن موسی الرضا علیه السلام صاحب رضائیه
ابو علی الحسین بن محمد بن نصر بن سالم گوید که اول کسی از سادات رضویه
که بقم امدند از کوفه ابو جعفر موسی بن محمد بن علی بن موسی بن جعفر علیه السلام
بود و در سنه ست و خمسین و مائتین از کوفه بقم امد و بقم مقام گرفت و پیوسته
برقع بروی فرو گذاشتی تا انگاه که عرب بقم بدو پیغام فرستادند که تو را از مجاورت
و همسایگی ما بیرون باید رفت پس ابو جعفر موسی بن محمد از قم بکاشان رفت
چون بکاشان رسید احمد بن عزیز بن ولف العجلی او را اکرام کرد و ترحیب نمود
و خلعتهای بسیار و بارگیرهای نیکو و چندین تجمل بدو بخشیدند و مقرر گردانید
که هر سال یکهزار مثقال طلا با یک سراسب مسرج بدو بدهند پس ابو الصمد
الحسین بن علی بن ادم و یکی دیگر از رؤسای عرب در عقب بیرون امدند موسی
بن محمد بن علی موسی از قم برسیدند اهل قم را بسبب بیرون کردن موسی محمد
بن علی موسی توبیخ کردند پس رؤسای عرب را بطلب ابی جعفر موسی بن محمد
بفرستادند تا شفاعت کردند و او را بقم باز اوردند و بسیاری اعزاز و اکرام
کردند و از مال خود از برای او سرای بخریدند و همچنین چند سهم از قریه هنبرد
و اندریقان و کارچه از برای او از ورثه مزاحم بن علی اشعری بخریدند و
بیست هزار درهم از برای او قسمت کردند و بدو دادند و از غیر ابی علی روایت
است که چون عرب بقم بابی جعفر موسی بن محمد بن علی بن موسی علیه السلام
پیغام فرستادند که ترا از همسایگی ما بیرون میباید رفت او برقع از روی
برانداخت و ایشان او را بشناختند پس محمد گفت همت و اعتقاد ایشان
محقق شد و این سرای و سهام و اموال بدو دادند پس موسی و محمد بن علی بن
موسی قصد عبد العزیز بن دلف کرد و عبد العزیز او را اعزاز و اکرام کرد و خلعتها
و مرکبها بخشید و وظیفه سالیانه معین کرد چنانچه یاد کرده شد و بعد
از ان بقم مراجعت نمود دیگر باره اهل قم او را اعزاز و اکرام کردند و از دنیاوی
ممتع و مرفه گردانیدند چنانچه مستغنی شد بعد از ان او را احتیاج نبود که

بشهرهای دیگر رود بجهت وجه معاش و بقم املاک خرید و اب و زمین پیدا کرد
و متوطن شد و بعد از او خواهرش زینب و ام محمد و میمونه دختران محمد بن علی در
طلب او از کوفه بقم امدند و بعقب ایشان بریهه دختر موسی بیاد ایشان بمقبره
بابلان انجا که قبر فاطمه بنت موسی بن جعفر علیهم السلام است مدفون اند و محمد بن
موسی بقم مقیم بود و از انجا بجای دیگر نرفت تا انگاه که او را وفات یافت در شب
چهارشنبه روز اخر ماه ذی هشت روز از ماه ربیع الاخر مانده سنه ست و تسعین
و مائتین هجریه و او را در سرای که معروف بود بدو که الیوم مشهور است بمشهد او
دفن کردند و در قدیم ان سرای معروف بوده است بمحمد بن الحسن بن ابی خالد الاشعری
ملقب بشیبوله و اول کسی را که بدین سرای دفن کردند موسی بن محمد بن علی بن
موسی بود و خواهران او زینب و میمونه دختران عمر بن موسی بن علی محمد از او
میراث گرفتند و احمد بن محمد بن مادرانی در کتاب شجره اورده است که ابی
جعفر موسی بن محمد بن علی بن موسی چون بقم امد وفات یافت و امیر قم عباس
بن عمرو غنوی بود بروی نماز کرد و بعد از او بریهه زن موسی بن محمد بن موسی
وفات یافت و بجنب مشهد او او را دفن کردند و پسران عم او یحیی و ابرهیم پسران
جعفر ابن علی الکذاب از بریهه میراث گرفتند چون بریهه بقم وفات یافت
ایشان بقم نبودند چون از ان اگاهی یافتند بقم امدند و ترکه او برداشتند و
ابرهیم دیگر باره از قم برفت و یحیی صوفی بقم اقامت کرد و بمیدان زکریا بن ادم
بنزدیک مشهد حمزة بن امام موسی بن جعفر علیهم السلام وطن و مقام گرفت و
ساکن بود و شهربانویه دختر امین الدین ابو القاسم بن مرزبان بن مقاتل را بنکاح
شرعی در حباله خود در اورد و از او جعفر و فخر العراق و سیته در وجود امدند
معروف بصوفیه و انساب ایشان معلوم نیست زیرا که در قدیم انساب اجداد
ایشان ننوشته اند بعد از ان میمونه دختر موسی وفات یافت و او را بمقبره
بابلان دفن کردند و این قبه که بقبه فاطمه علیها السلام ملاصق است بر سر تربت
او بنا کردند و خواهر او زینب بنت موسی از او میراث گرفت و بعد از ان ابو علی

محمد بن احمد بن موسی بن احمد بن علی الرضا علیه السلام از کوفه بقم امد و بعضی
از دختران او فاطمه و ام سلمه چون ابو علی محمد بقم رسید عرب قم در اعزاز و اکرام
او مبالغه کردند و کویند که عرب بدو پیغام فرستادند که از شهر ما بیرون باید
رفت ابو علی محمد بجواب کفت این شهر از ان شما نیست ملک و زمین از ان خداست
هر کس که خواهد در ان فرود اید پس عرب عذر خواستند و او را از خود خوشنود
کردند و کرامی داشتند و ابو علی محمد مردی فاضل بوده است و بغایت پرهیز
کار و خوش محاوره و خوش منظر و فصیح و دانا و عاقل و روایت کند احمد
بن اسمعیل بن سمکه نحوی که چون ابو مسلم محمد بن بحر اصبهانی والی و عامل
قم شد هر روز جمعه بر نشستی و بزیارت رؤسای قم برفتی و حقوق ایشان بکذاردی
و حرمت داری کردی اتفاقا روز جمعه سوار شد و من در صحبت او بودم ابتدا
کرد بزیارت ابی علی محمد الرضا چون بصحبت او در امد ابو علی در موضعی پاکیزه نشسته
بود و جامهای سبز پوشیده ابو علی سلام کرد و اکرام نمود و سعی او را شکر کفت
چون ابو مسلم از صحبت او بیرون امد براه سرای عباس بن عبد الله علوی رفت
چون بدر سرای او رسید فرود امد و در صحبت او رفت او را دید در سرای
خود نشسته و کرد بر کرد ان قفسهای قمریان و مرغان نهاده بودند ابو مسلم سلام
کرد بدو باز کردید و امد تا بسرای ابی سهل بن ابی طاهر اشعری و او را نیز بدید و
زیارت کرد و حق او بکذارد پس بر نشست و امد تا بصحبت علی بن احمد بن علی
الشجری و او را سلام و زیارت کرد و باز کردید و مرا کفت ای ابا علی من تشبیه نمی
کنم علی بن الرضا علیه السلام را در سکون و نشستن و فضل الا بائمه علیهم السلام
و عباس علوی را تشبیه نمیکنم الا بمردمانی که ایشان را دیده ام ببغداد بدر بطاق
پس چرا شما بامامت ابن ابی علی قائل نمیشوید و او را امام نمیدانید با وجود انکه مجموع
خصلتهای خیر در او جمع و موجود است من کفتم معاذ الله که بغیر از ائمه علیهم
السلام دوازده کانه که امامت ایشان محقق و روشن است و دوستی ایشان
ما را واجب و لازم است و بدان اعتقاد داریم دیکری را امام ندانیم چه اکر ابی علی

دعوی امامت کند با وجود شرف نسب و شهرت و فضل او از او بیزار شویم
چنانچه از جعفر بن علی کذاب بیزار شدیم بسبب دعوی امامت کردن او پس
ابو مسلم کفت من از اعتقاد و کفتار شما در تعجبم و ابو مسلم را مذهب اعتزال
بوده است و ابو علی را بقم بریهه و ام کلثوم خدای عز و جل روزی کرد و بداد و بعد از
ایشان ابو عبد الله احمد در وجود امد در ماه شوال سنه احدی عشر و ثلثمائه
هجریه و ابو علی بقم وفات یافت روز یکشنبه ماه اردی بهشت سه روز از ماه
ربیع الاول کذشته سنه خمس عشر و ثلثمائه و او را بمقبره محمد بن موسی دفن کردند
و از پسران او ابو عبد الله احمد و از دختران فاطمه و ام سلمه و بریهه و ام کلثوم از
پس وفات او باز ماندند و بعد از وفات او خواهرش ام حبیب دختر احمد از کوفه
بقم امد و با فرزندان برادرش بقم ببود و بعد از امدن او زینب دختر موسی وفات
یافت و او را در مشهد برادرش محمد بن موسی دفن کردند و ام محمد بنت احمد از
او میراث کرفت و ام محمد بشهر قم روز پنجشنبه روز ایزان از ماه مرداد بیست و یک
روز از ماه ربیع الاخر کذشته سنه ثلث و اربعین و ثلثمائه وفات یافت
و او را در مشهد محمد موسی دفن کردند و فرزندان برادرش ابی عبد الله و فاطمه
و ام سلمه و بریهه و ام کلثوم میراث او برداشتند پس از ان ترکه او با بی عبد الله
و فرزندان او دادند و با خواهران او مصالحه کردند بر چیزی که ایشان بدان راضی
شدند و او مجموع ترکه با املاک برداشت پس فاطمه دختر محمد بن احمد شب پنجشنبه
روز تیر ماه بهمن یازده روز از ماه شوال کذشته سنه ثلث و اربعین و ثلثمائه
هجریه وفات یافت و او را ایضا در مشهد محمد موسی دفن کردند و ام سلمه میراث
برداشت زیرا که ایشان هر دو از یک مادر بودند پس ابی عبد الله و ام سلمه
اتفاق کردند بر انکه ابی عبد الله سدسی از ترکه فاطمه بردارند و بعد از ان بریهه
بنت محمد احمد وفات یافت و او را در مشهد محمد موسی دفن کردند و ابو عبد
الله و ام سلمه و ام کلثوم بحسب سهام مفروضه از او میراث کرفتند و چون ابو
عبد الله بالیده شد بقم رئیس و متصرف اموال و املاک که پدر او و محمد بن موسی

بدست آورده بود کشت و همچنین آنچه از عمهٔ خود و خواهرانش بمیراث بدو رسیده
بود و ابو عبدالله مردی سخی و کریم بوده است و بدلهای مردم نزدیک و نقابت
علویه بعد از وفات ابی القاسم علوی بدو مفوض بوده است و ابو عبدالله همیشه
بقم رئیس و ارباب بوده است و در روز پنجشنبه روز دی مهرماه منتصف ماه
صفر سنه ثمان و خمسین و ثلثمائه هجریه او را وفات رسیده است و مدت
عمر او چهل و شش سال بوده است و در مشهد محمد بن موسی مدفونست و بوفات
او مردم قم را مصیبتی تمام بوده است و از او چهار پسر ابو علی محمد و ابو الحسین
موسی و ابو القاسم علی و ابو محمد الحسن و چهار دختر باز مانده اند و پسران او بعد
از وفات پدر قصد حضرت رکن الدوله کردند بشهر ری رکن الدوله ایشان را
تسلی داد و بفرمود که جانب ایشان رعایت نماید و خراج بر املاک ایشان ننهد
پس از آن باز گردیدند و بقم باز آمدند بعد از آن ام سلمه بنت محمد بن احمد وفات
یافت و او را در مشهد محمد بن موسی دفن کردند و ام کلثوم خواهرش ترکه او برداشت
و از فرزندان محمد بن احمد بغیر از ام کلثوم نمانده بود و پسر برادرش ابو علی محمد
بن احمد املاک ام سلمه بام کلثوم داد و آن املاک و اموال که بقسط با بو علی
رسیده بود بتبذیر و اسراف تلف کرد و املاک مجموع بفروخت و پس از آن بناحیت
خراسان رفت مردم خراسان او را اکرام کردند و بصحبت و زیارت او رفتند
و قدر شرف و حق او بشناختند و بخراسان مقیم بود تا او را پنهان و نهان
بکشتند و بعضی دیگر گویند که او را نکشتند بلکه او را وفات رسید بعد از
آن بقم ام کلثوم بنت محمد بن احمد وفات یافت و او را در مشهد محمد موسی در
قبر پدرش ابی علی دفن کردند و پسر برادرش ابی عبدالله میراث او برداشت و
ابو القاسم بن ابی عبدالله ایضا بخراسان رفت بعد از آن که دختر ابی محمد الحسن
بن محمد بن حمزه علوی بشهر قم دو دختر آورد چون ابو القاسم بخراسان رسید
بعضی از رؤسای خراسان با او مواصلت و ورزیدند و ابو القاسم بطوس
وطن گرفت و کار و بار او بنظام شد و دو پسر و یک دختر آورد و ابو الحسن موسی

بن احمد تنها بقم بماند و بکار و بار برادرش ابی محمد و خواهرانش قیام نمود و ضیعتها
که از پدرش باز مانده بود بدست آورد و آنچه برهن بودند از زمین بیرون آورد
و قواعد و سیرت او مجموع نیکو بوده اند و با مردم شهر قم معیشت و زندگانی
بوجه احسن کردی و حقوق ایشان رعایت نمودی تا بغایت که گویا یکی از ایشان
است پس اهل قم بصحبت او میل کردند و او رئیس و سرور ایشان شد و مؤید
الدوله و امیر فخر الدوله قدر او را بشناختند و حق او را بدانستند و بعضی
از خراج او بدو بخشیدند و مجری داشتند پس در سنه سبعین و ثلثمائه بحج رفت
و ملک عضد الدوله و تاج الدوله قدر او بشناختند و او را گرامی داشتند
و چون حج خانه خدا بگذارد و بمدینه باز آمد بر پسر عمان خود شفقت نمود و
رحمت افزود و ایشان را خلعت و عطا بخشید پس او را شکر بسیار گفتند پس بجانب
قم عزیمت نمود و در ماه ربیع الآخر سنه احدی و سبعین و ثلثمائه بقم رسید
مردم قم بقدوم او بشارت نمودند و شادی افزودند و بر سر کوچها و محلها آیینها
بستند و صاحب الجلیل و کافی الکفات ابو القاسم اسمعیل بن عباد بر او نامه نوشت
و او را بمعاودت از حج خانه خدا تعالی مراجعت با شهر و منزل خود بهت کرد و
ابو الحسن موسی بن احمد مردی بس فاضل و متواضع و متخلق و سهل الجانب بوده
است با عنفوان جوانی و حداثت سن و نقابت سادات علویه بشهر قم و نواحی
قم بدو مفوض بوده است و قسمات و وظائف و رسوم و مرسومات و مشاعرات
سادات آبه و قم و کاشان و خورزن مجموع بدست و اختیار فرمان او بوده است و
عدد ایشان در آن زمان از مردان و طفلان سیصد و سی و یک نفر بوده است
و وظیفه هر یک از ایشان در هر ماهی سی من نان و ده درم نقره بوده است و
هر کس که از ایشان وفات یافته است نام او از کتاب مشاهره طرح کرده اند و نام
آنکس که از مادر در وجود آمده است بجای او نوشته اند و ابو الحسن را از ام الولد
پسری بوده است نام او ابو جعفر محمد و دختری دیگر از ام ولدی دیگر ابو عبد
الله احمد و ابن ابو عبدالله روز شنبه روز خورماه مرداد پنج روز از صفر گذشته

سنه اثنین وسبعین وثلثمائه از مادر در وجود امد وابو الحسن دختر علی بن محمد
عمید را از برای پسر خود ابی جعفر بخواست ودر سنه اربع وخمسین وثلثمائه بیکدیگر رسیدند
وزفاف واقع شد وابو الحسن بزیارت جد خود رضا علیه السلام در سنه خمس
وسبعین وثلثمائه برفت وبرادرش ابو محمد الحسن بن احمد مردی متادب وفاضل
بوده است واو را در سنه اثنین وسبعین وثلثمائه وظیفه تعیین کرده
اند ومصاحب ونائب وکارساز ابو الحسن ابو علی بن نصر بن سالم بوده است
پیوسته حق گذاری ان خاندان کرده است وشرایط نصیحت بجای اورده است
وبصحبت او کار وشغل ابو الحسن بنظام بوده است واو را بهره تمام ومعرفتی
اوفر واسباب معماری وکشت وزرع بوده است واو وپدرش بدین خاندان
معروف ومشهور بوده اند وچنین رسیده است بمن که جد او سالم از جمله
ازاد کردگان ابو جعفر محمد بن علی الرضا علیه السلام بوده است ودر صحبت
رضائیه بقم امد وهمچنین بمن رسیده است که رضائیه دختران خود را بشوهر
نمیدادند زیرا که کسی که همسر وهم کفو ایشان بود نمی یافتند وموسی بن جعفر را
بیست ویک دختر بوده است واز این جهت هیچ یکی را از ایشان بشوهر نداده است
تا غایتی که این معنی در میان دختران ایشان عادت شده است ومحمد بن علی الرضا
علیه السلام بشهر مدینه ده دیه وقف کرده است بر دختران وخواهران خود
که شوهر نکرده اند واز ارتفاعات این دیها نصیب وقسط رضائیه که بقم ساکن
بوده اند از مدینه جهت ایشان اورده اند سادات موسویه از فرزندان
ابرهیم موسی جعفر چنین روایت کند ابو عبد الله الحسینی احمد الموسوی که جد او
ابو عبد الله اسحق بن ابرهیم بن موسی بن ابرهیم بن موسی ودیگر عرب بقم او را فرمودند
که بدین شهر مقام باید کرد وساکن میباید شد واو را بسیاری اعزاز واکرام
کردند وبا او عطا وبخشش نمودند پس ابو عبد الله اسحق بقم باز ایستاد دختر
خواست از فرزندان هند واواخر از ان دختر پسری اورد ابو علی احمد نام ودختری
دیگر واز زنی دیگر ابو احمد موسی وحسن اورد وابو علی از قم بابه رفت وبابه از

ال طلحه زنی بخواست واز وچند فرزند اورد ومدتی بابه مقیم بود واز انجا دیگر
باره بقم امد وبقم از دختر صائغ پسری اورد ابو عبد الله الحسین نام ودختر ابو
الحسن علی الکوکبی بقم بخواست وجه معاش که بقم وابه بود بدان قناعت مینمود
تا انگاه که بجوار حق رفت وپسرش ابو عبد الله حسین بن احمد بزرگ شد وبس
عاقل ودانا بود واز دختر ابو القاسم حمزه بن علی حمزه وابو الحسن علی وابو الفضل
محمد وابو محمد الحسین وچهار دختر اورد واز ابو احمد موسی بن اسحق
در وجود امد ودختری از ایشان بابه واز حسن بن اسحق
ودو دختر در وجود امدند وایشان را بقم پسری است نام
ودختری وبابه دو پسر ودختری واز سادات موسوی که بابه بودند ابو الحسین
محمد بن الحسن بن ابرهیم موسوی است واین ابو الحسین از کوفه بطلب عمش اسحق
بن ابرهیم بابه امد وبابه وطن ساخت ومقیم شد واو را چند فرزند بود
علی وحسین وابرهیم واز پسرش حسین بن محمد ودختری در وجود
امد ونقابت سادات ابه بدو مفوض بوده است وجد ایشان موسی بن ابرهیم
بن موسی بن جعفر انکسی است که بیمن خروج کرده ودعوی امامت نموده در سنه
مائتین هجریه وبروایتی دیگر او خروج کرد واز یمن بیرون امد وزیاده از سه سال
بیمن بود تا انگاه که حمدویه بن علی بن عیسی بن هامان او را از یمن بیرون کرد
پس بمکه امد وبمامون مردم را دعوت کرد وبعد از این چندین احوال دیگر بر او
بگذشتند وببغداد وفات یافت در ماه ربیع الاخر سنه احدی عشرین ومائتین
واز سادات موسویه بقریه خورزن بوده اند و
بشهر قم از فرزندان محمد بن جعفر صادق واز فرزندان علی بن محمد جعفر سادات
عزیزیه وسادات محسنیه اند چنین گویند که حسن بن علی بن محمد جعفر بقم امد و
بقم وطن ساخت ومقام کرد وبقم از فرزندان او محمد وعلی وعبد الله ومحسن مادر
او دختر شاهین اشعری وطاهر وجعفر در وجود امدند ومحمد بن الحسین خورزنی
بابه رفت ومدتی انجا بود واز انجا بری رفت ودر ری او را وفات رسید واز

فرزندان واعقاب او بقزوین اند و علی بن الحسین باحمد عبد العزیز متصل شد
و او بر بعضی از لشکر او امیر بود و فرزندان واعقاب او بقم هستند و عبد الله
بن الحسین بقم مقیم شده و از او محمد عزیزی در وجود امده و مادر او فاطمه دختر
قاسم بن احمد بن علی جعفر است خواهر ابو الحسین که بمقبرهٔ مالون مدفونست
و او را انجا زیارت کردند پس محمد عزیزی از قم بطرف بغداد رفت و او را به
نهروان بکشتند و تابوت او بقم اوردند و بنزدیک مسجد رضائیه دفن
کردند و از محمد بن عبد الله ابو الحسن علی در وجود امد و از علی بن محمد ابو عبد
الله محمد و ابو محمد عبد الله در وجود امدند و از محمد بن علی
در وجود امدند و از عبد الله بن علی
در وجود امدند و محسن بن الحسین ایضا
بقم اقامت کرد و ببود بقم ابو محمد الحسن و ابو عبد الله الحسین و دختری دیگر
از او در وجود امدند و از حسن ابن الحسین
انچه در وجود امده و از حسین بن محمد ابو جعفر محمد و بسیاری
از اولاد و اعقاب ایشان بموصل و بغداد اند و از محمد بن الحسن
و جد ایشان محمد بن جعفر ملقب بوده است
بدیباج بسبب تازه کی و کشادکی و خوب روئی او و محمد بن جعفر دیباج در
سنه مائتین هجریه بناحیت مدینه خروج کرد و بران ناحیت غلبه کرد و مامون
و حایر ضحاک را بدو فرستاد تا امان نامه او قبول کرد و بمرو بحضرت مامون
رسید چون با او بعهد وفا کرد و او را کرامی داشت و محمد جعفر دیباج همه
اوقات پیش مامون بود تا انکاه که بجرجان وفات یافت بوقتی که مامون
بعراق متوجه شده بود در سنه ثلث و مائتین و مامون بر او نماز کذارد و
بجرجان او را دفن کرد و عبد الله بن حسن بن عبد الله بن عباس بن علی بن ابی
طالب علیهم السلام و دیگر علویه مامون را بدین سبب شکر کردند روایت است
کفت چه منع میکند مرا که فرزندان امیر المؤمنین علی بن ابیطالب علیه السلام را

رعایت

رعایت کنم و حرمت دارم و حال انکه انچه من امروز بدست فرا کرفته ام حق
ایشانست دولت میکذرد که این حق از ایشان بظلم ستده ام و قبر محمد جعفر
دیباج را بجرجان زیارت میکند و بمن رسیده است که صاحب الجلیل کافی
الکفاة ابو القاسم اسمعیل بن عباد بر سر تربت او عمارتی کرده است در سنه
اربع و سبعین و ثلثمائه دیگر از فرزندان علی بن جعفر صادق علیه السلام
و از فرزندان محمد بن علی جعفر سادات عریضه اند روایت است که حسن بن
عیسی بن محمد بن علی بن جعفر صادق علیه السلام از مدینه بقم امد و پسر او
علی با او بود و از علی بن الحسن ابو الفضل بن حسین و ابو الحسین عیسی و ابو
جعفر محمد و ابو القاسم حمزه و ابو علی احمد در وجود امدند پس ابو الفضل
حسین بن علی جوانی عاقل بود و پارسا و از او ابو الحسن علی و ابو العباس احمد
و دو دختر در وجود امدند و نقابت سادات ابه بدو مفوض بوده است
و برادرش ابو الحسن عیسی بن علی مردی بوده است پارسا و بزن نرسیده است
تا غایت که او را فرزند نبوده است و محمد و حمزه و احمد بجانب بغداد و فارس
رفتند و انجا وطن کردند و اعقاب و اولاد ایشان انجا اند و از ابو الفضل روایت
است که او کفت که جدش حسین بن عیسی در صحبت ابی علی الرضا بقم امد و
بر شتران حسین بن ایوب ساربان نشسته بودند و برادرش ابو الحسن کوید
که او پیشتر امد و از این هر دو برادر روایت است که ایشان کفتند که عریض
دیه است از دیهای مدینه بیک فرسخی ان و ان دیه و ملک باقر علیه السلام
بوده است و صادق علیه السلام این دیه را وصیت کرد در حق پسرش علی
و او در وقت وفات صادق علیه السلام دو ساله بوده است و چون بزرک
شد بدین دیه امد و ساکن کشت و فرزندان او را عریضیه بدین سبب میخوانند
دیگر از سادات عریضیه از فرزندان علی بن محمد بن جعفر از انها که از ری بقم
امدند علی بن حسین بن عیسی بن محمد بن جعفر است و برادرش حسین بن
علی بری امد و بری از و در وجود امد و چون بزرک شد بقم امد و ساکن کشت

وبقم ابو عبد الله بن الحسین العریضی بیمرجه اند در وجود امد و همچنین از دختر
ابو الحسین احمد بن علی علوی سه پسر اورد محمد و حسن که معروفست بحسنویه
و ابو الحسن علی دیگر از فرزندان احمد بن علی بن جعفر ابو عبد الله حسین
بن احمد بن علی بن جعفر بقم امد و بقم وفات یافت و او را بقم یک پسر بوده
است ابو علی شعرانی نام و چون بزرگ شد ببغداد رفت و انجا ساکن شد
و اعقاب او انجا اند و مسکن و مقام احمد بن جعفر مدینه بوده است از
دیهای مدینه نام ان دیه جزوع و ازین جهت فرزندان او را بجزوعیه
نام کرده اند دیگر از اولاد احمد بن علی بن جعفر ابو الحسین احمد بن قاسم بن
احمد بن علی بن جعفر و نمیدانم که او با پدرش بقم امده اند و چنین رسیده
است بمن که او معقد و عنین بوده است و ابله در چشمش پیدا شد و بدان
سبب هر دو چشمش تباه شد و چون او را وفات رسید او را بمقبره
قدیمه بمالون دفن کردند و تربت او را زیارت میکردند و بر سر تربت
او سایه بود و چون اصحاب خاقان مفلحی در سنه خمس و تسعین و
مائتین بقم رسیدند ان سایه از سر تربت بکشیدند و مدتی زیارت او
نمیکردند تا انگاه که بعضی از صلحاء قم بخواب دیدند در سنه احدی و
سبعین و ثلثمائه که ساکن این تربت مردی فاضل است و در زیارت
کردن تربت او ثواب و اجری بسیار است پس دیگر باره بنای قبر او از چوب
مجدد کردانیدند و مردم زیارت کردن او با سر گرفتند و جمعی از ثقات
گفته اند که جمعی که ایشان را زحمتی کهنه بوده است یا در عضوی از اعضای
ایشان زحمتی و علتی واقع شده بر سر این تربت امده اند و طلب شفا کرده
اند ببرکت روح شریفش از ان زحمت و علت شفا یافته دیگر از فرزندان
حسن بن علی بن جعفر بن عبد الله بن حسن بن علی بن جعفر ایضا بقم امد و
عقب او مرا معلوم نشد و او از جمله فقهاء و راویان احادیث است و من
در باب علماء ذکر ان کرده ام دیگر از فرزندان عبد الله بن علی بن حسن

بن علی بن ابیطالب علیه السلام که بقم امدند محمد بن عبد الله بن علی بوده است
و او فقیه و عالم بوده است و من او را در باب علماء یاد کرده ام او را بقم ابو الحسین
علی در وجود امده اند و او را بقم
وجه معاش بوده است و از علی بن محمد ابو الحسین محمد المعروف بکرکسی و ابو محمد
الحسن در وجود امده اند و ابو الحسین کوکبی ببغداد افتاد و معز الدوله او را والی
بصره کردانید مقدم و پیشوا و صاحب و مرتبه شد بعد از ان او را بعراق ازین
جهت مصادره واقع شد و بعد از ان معز الدوله ببغداد او را نقیب علویه
کردانید و همیشه پیشوا و نقیب بود تا باخر عمر دیگر از فرزندان محمد بن عبد الله
بن علی که بقم امدند سادات حمزیه اند چنین گویند که حمزة بن احمد مذکور از ناحیت
طبرستان بقم امد پس از کشتن حسن بن زید برادرش را حسین بن احمد کوکبی و
هر دو پسرش ابو جعفر محمد و ابو الحسن علی بن حمزة بن احمد با او بودند و بزبان طبری
سخن میگفتند چون حمزه بقم امد بقم ساکن شد و وطن ساخت و بقم وجه معاش
اکتساب کرد چون وفات یافت او را بمقبره بابلان دفن کردند و پسرش ابو جعفر
بن حمزه پس از وفات پدر رئیس و پیشوا گشت و چند ضیعت بقم بدید کرد و پل
وادی واشجان ببست و رباطی انجا بگچ و اجر بساخت حسبة لله تعالی و بقم
ابو القاسم و ابو محمد الحسن در وجود امدند پس وفات یافت و او را ایضا بمقبره
بابلان انجا که مشهد او است دفن کردند و پسرش ابو القاسم جوانی فاضل و کامل
و عاقل در رسید موصوف بقوت و بطش و املاکی چند بغیر از انکه از پدر بدو
میراث رسیده بودند بدست اورد و پیشوا و مقدم سادات شد و نقابت
علویه بشهر قم بعد از عم او علی بن حمزه بدو مفوض بود و از جاریه ترکه در سنه
ثلث و اربعین و ثلثمائه ابو الفضل محمد اورد و در شوال سنه خمس و اربعین
و ثلثمائه بحج رفت و معز الدوله و سادات عراق و حجاز او را گرامی داشتند و در
شهر ربیع الاخر سنه ست و اربعین و ثلثمائه بقم باز گردید و همیشه مقدم
و پیشوا بود تا انگاه وفات یافت و وفات او روز جمعه روز از رماه بر سلخ

شعبان سنه سبع واربعین وثلثمائه بود واو را در قبه متصله بمشهد
پدرش دفن کردند و وصیت کرد برادرش ابی محمد الحسن بن محمد از برای پسرش
ابی الفضل زیرا که او طفل بود پس ابی محمد الحسن ضیعتهای برادرش بنیابت
ابی الفضل تصرف مینمود تا انکاه که ابو الفضل ببلوغ رسید پس املاک ما
تصرف او داد و ابو الفضل بالیده و بزرک شد و جوانی بس عاقل و نیکوخواه
و بسیار حیا و از اهل ثروت و املاک و انچه از املاک پدرش بدو رسیده
بود بعد از انکه بعضی از ان فروخته بود با تصرف خود کرفت و بزراعت و عمارت
ان مشغول شد و از دختر ابو الحسین علی بن احمد الموسوی الرازی
و ابو و ابو و دختری اورد
و ابو محمد الحسن بن محمد بن حمزه مردی کوشه نشین و کم سخن بوده است و
قناعت کار و از دختر عم خود علی بن حمزه سه پسر اورد
و این هر سه وفات یافته اند و ایشان را عقب نبوده است
و پس از ایشان هم از دختر عمش پسری ابو القاسم علی نام و دو دختر در وجود
امدند و از کنیزکی سیاه پسری اورد ابو محمد الحسن نام و این پسرش از پدر در
وجود امد ببغداد و او را بکنیت و نام او باز خواندند در سنه
بحج رفت و چون از حج باز کردید در سنه وفات یافت
و پسرش ابو القاسم علی بن الحسن همچنین مردی کوشه نشین و قناعت کار
بوده است و بر معاش پدر اقتصار کرده است و او را از دختر ابی سهل بن
عبد بل بعد از چند دختر ابو الحسن محمد در سنه خمس و سبعین وثلثمائه
خدایتعالی داده است و امام علی بن حمزه بقم ضیعت و ملک بدست اورد
و مقدم و پیشوا بود و نقابت علویه بعد از ابی علی احمد بن علی الشجری بدو
مفوض بوده است و بروایتی دیکر شغل نقابت از پدرش محمد بن حمزه بدو
رسیده است زیرا که پسر برادرش ابو القاسم علی بن محمد در وقت وفات پدر
خورد بوده است و از او ابو علی احمد و ابو جعفر محمد و ابو عبد الله الحسین و

ابو

ابو محمد الحسن العزیزی و چند دختر در وجود امدند و در سنه
بشهر قم وفات یافت و انجا که مشهد برادرش است او را دفن کردند و فرزندان
املاک و اسباب او را بحسب ما فرض الله قسمت کردند و هر یک بر محصول حصه
خود قناعت و اقتصار کردند والله اعلم دیکر از فرزندان حسین بن احمد بن محمد
بن اسمعیل بن محمد بن علی بن عبد الله بن علی که بقم امدند حمزة بن عبد الله بن الحسین
کوکبی بود حمزة بن عبد الله از ری بقم امدند و فرزند اورد ابو الحسن علی و عبد الله
پس حمزه بقم وفات یافت و از پسرش علی بن حمزه ابو عبد الله الحسین ابو محمد الحسن
و ابو جعفر محمد و ابو الفضل محمد و ابو طالب المحسن در وجود امدند و برادرش
عبد الله بن حمزه بری رفت و انجا وطن ساخت و بری دو پسر اورد محمد و حسین
و اعقاب ایشان انجا است و جد او محمد بن اسمعیل انکسی است که رجاء بن الضحاک
با علی بن موسی الرضا پیش مامون برد و مامون در ان وقت بمرو بود در سنه
مائتین و ذکر حسین بن احمد کوکبی در باب تواریخ شرح داده ام دیکر از
فرزندان علی بن علی بن الحسین علی بن ابی طالب بوده است راوی کوید که ابو
الفضل الحسین از حجاز بقم امد و او برادر ابی الحسن علی العالم الرئیس اشجاع الفصیح
الدینوری است ره که جد سادات اشراف است که الیوم بدینور و نواحی دینور اند و
عدد ایشان بسیار است حفظهم الله و رعاهم و رعاهم و کثر عددهم بمحمد و اله و ابو
الحسین عیسی بن علی العریض العلوی کوید که ابو الفضل بقم امد با جماعتی از دیلم که
ایشان با او کردیده بودند که با هم ببلاد دیلم بودند و با ابو الفضل خرید و فروخت
و مبایعت کنند چون ابو الفضل خواست که با ایشان از قم بیرون اید اسبی که برو
نشسته بود قدم از جای برنکرفت و نافرمانی کرد ابو الفضل از او فرود امد و فرمود
که این حرکت بفال نیکو نیست چو هرکز این اسب را این حرکت عادت نبوده است
پس مصلحت نیست ما را با دیلم رفتن و عزیمت باطل کرد و بقم باز ایستاد و دیلم باز
کردیدند و این اسب ابو الفضل را نزدیک یکی از خلفا صفت کردند و با او باز راندند
چون او بشنید نامه نوشت و ان اسب را از ابو الفضل طلب کرد ابو الفضل اسب بدو

[illegible] و عوصل بود و داود و ابوالفضل الحسین بن الحسن بقم بابت پسر او بوده است محمد نام
و ابوالفضل بقم نامبه است و او از فقهای بوده است که از حسن بن علی علیهم السلام
روایت کرده اند و من او را در باب علماء یاد کرده ام و چون پسرش محمد بن الحسین
بقم بالغ و عاقل و در این ضیعتها مدتی متصرف شد و بعد از ان ضبطان املاک خالصه
شد و ان املاک از او با بعضی از عرب منتقل شد ند و بعد از مدتی سلطانی شد ند
و از محمد بن الحسین ابوالعباس احمد در وجود امد و او در مقبره که در دربعلی
بن الحسین العلوی المعروض است بنزدیک سعد نهر مدفون است و این دربب معروف
است ببرببه و نمزاری علی بن موسی الرضا علیه السلام و یمن چنین رسید که این
ابوالفضل بر زی غلبه کرد با جماعتی که باوی بودند پس هزیمت شد و بقم بازگردید
و بقم وطن ساخت دیگر از فرزندان عبدالله بن الحسن افطس است از بصره بقم امد و این عبدالله با علی
بن محمد علوی صاحب زنج در بصره بود چون صاحب زنج را بکشتند عبدالله و برادرش
حسن بن عباس از بیم بکشتند و بقم امدند و انجا متوطن شدند و از عبدالله بن
العباس ابوالفضل العباس و ابوعبدالله الحسین ملقب بابیض و سه دختر دیگر
در وجود امدند و عبدالله مذهب زیدیه داشت روزی از روزها با عباس بن
عمرو غوی مروتی بصحبت عبدالله در امد و عبدالله بجهت او برنخواست و هردو با
خود راد روی یکدیگر کشیدند و دراز کردند و کفشهای ایشان نزدیک سر ایشان افتاد
است چون عباس از صحبت او برون امد کفش هیچ سلطانی را این چنین نزدیک سر نیابند که
عبدالله مرا بزمانیند سبب ان بود که عباس عمرو عبدالله را با صاحب زنج در بصره
دیده بود و از بعضی روایت است که ایشان گفتند که ما از حسن علی علیهم السلام از
صاحب زنج سؤال کردیم امام فرمود که صاحب زنج ما نیست و ابوالحسن یحیی بن علی
علوی عریض دعوی میکند که محمد بن الحسن بن احمد و ی را فضیله روایت کرده است که
صاحب زنج کدام از علوم است و در میان ایشان صحیح نسبت لیکن علوی به و اهل شیعه خود را

از وی در میدارند بروجه [illegible] و ابوالحسن بن محمد بن ابوالحسن بن علی احمد ند
وجود امد و ابوعبدالله الابیض بن الحسین بن عبدالله بری رفت و اعقاب او بری اند
و از حسن بن عباس ابوالفضل محمد در وجود امد و جوانی فاضل و پارسا و فاضل
کار بوده است تا انکاه که وفات یافته است دیگر از فرزندان عمر بن الحسن بن علی بن
علی که بقم امدند محمد بن علی بن محمد بن علی بن عمر بن الحسن بن علی بن علی است و از محمد
بن علی ابوالحسن احمد و ابوعبدالله الحسین در وجود امدند و مادر ایشان دختر
حسن بن علی بن عمر بوده است و ابوالحسین بشهر ری بوجه معاش کرا و را بوده است
اقضا کرده است و از ابوالغنم علی در وجود امده است و از علی بن احمد بن محمد ابو
الفضل و ابوسهل در وجود امده است و ابوعبدالله الحسین از قم بغداد رفت
و انجا ساکن شد تا انکاه که وفات یافت در سنه اربع و سبعین و ثلثمائه و ابوالخیر
بن محمد در سنه خمس و سبعین و ثلثمائه بشهر ری وفات یافت دیگر بنا فی که بقم امدند
از فرزندان عمر بن الحسن از جانب اصفهان بروایتی علی بن موسی و سه الحسین بن علی
بن عمر بن الحسن علی بن علی است و بقم از او ابوطالب المحسنی و ابومحمد الحسن و ابوالحسین
علی ملقب ببرطله و دو دختر در وجود امدند و اعقاب ابوطالب الحسن بن الحسین بقم
امدند و او بقم وفات کرده است و او را چند دختر بوده اند و حسن بن الحسین از قم بنزدیک
حوزان از ناحیت دولاب رفت و کون ثم نقل کرد و انجا وطن ساخت و اعقاب او هم انجا
اند و اعقاب علی بن الحسین برطله بقم و ابه اند و او را در ابه وفات رسیده است و
بعد از ان اولاد او بری رفتند و اعقاب ایشان انجا است و ابوالقاسم ابراهیم بن ابی الحسن
العلوی الادی از پدرش روایت کند که حسن بن علی بن عمر با صفاهان ابوطالب المحسن
و ابومحمد الحسن و ابوالحسن علی برطله و چند دختر در وجود امدند و ابوطالب بقم امد
و ساکن شد و اهل ساخت و اعقاب او بقم اند و برادرش ابوالحسن بقم امد و از انجا عزم
رفت و انجا مقیم شد و برادرش برطله با به رفت و ساکن شد و از و بشهر ابه یحیی
وطاهر و حسن در وجود امدند و از عباس [illegible] و در وجود
و دختری در وجود امدند و از حسن علی

آمدند و مسکن ایشان بود و از علی حرج در وجود آمد و
از فرزندان علی بن الحسن الافطس بن علی بن علی که از ابه بقم آمدند ولد حرزی بود
و نام او محمد بن علی بن علی بن الحسن علی بن علی بوده است و از ایشان ابرهیم بن
علی پسران حرزی بابه آمدند و وطن ساختند و اعقاب ایشان آنجا اند و از فرزندان
علی بن عیسی بن محمد حرزی ابو الحسن علی بن الحسن بن علی بن حرزی بابه ادیب
و شاعر بوده است و در سنه احدی و سبعین و ثلثمائه او را وفات رسیده
است و او را بابه ابو القسم ابرهیم بود و ابو و چند
دختر بوده است و روایت کند ابو القسم ابرهیم بن علی بن الحسن العلوی از پدرش
علی بن الحسن و او از عمش ابرهیم بن محمد خرزی که او گفت که بمدینه جمعی از علویه
جمع شدند بر آنکه بجهة معاش بدیگر شهر روند پس قصد ناحیت جبل کردند
و از مشهوران و بزرگان خرزی محمد بن علی و احمد بن عیسی ملقب بشیخ بن علی بن
حسین اصغر بن علی بن الحسین بن علی بن ابی طالب و کوکبی که آن حسین بن احمد است
و ابن اعرابی که محمد بن احمد اعرابی بن محمد بن حسین بن علی بن عمر بن علی بن الحسین بن
علی بن ابی طالب است و عقیقی که او حسن بن محمد بن جعفر بن عبد الله بن الحسین بن
علی بن الحسین بن علی بن ابی طالب است علیهم السلام در میان ایشان بودند پس
مجموع بابه آمدند و دیگر شهرها بسیار با ایشان جمع شدند و خبر ایشان بعبد
العزیز دلف رسید ایشان بهزیمت شدند و محمد بن احمد اعرابی را بگرفت و اسیر
کرد و بفرمود تا آنرا گردن بزنند محمد بن احمد بدو سوگند داد بحرمت جدش رسول
خدا که او را نکشد عبد العزیز دلف گفت اگر بجای تو جدت بود که او را بکشم پس محمد را
بکشت پس آن گروه علویه در قزوین شدند و رئیس ایشان احمد بن عیسی شیخ
بود و گویند که امیر ایشان حسین بن محمد کوکبی بود با اهل قزوین محاربت کردند و ایشان را
بهزیمت فرستادند و بر ایشان غالب شدند تا آنگاه که موسی بن بغا بعد از آن با
ایشان محاربت کرد و ایشان را بهزیمت فرستاد و ایشان بداعی محمد بن زید ملحق
شدند و احمد بن عیسی شیخ بری رفت و ساکن شد و او را عمری دراز بوده است و اعقاب

او

او بری اند و ایشان معروفند بفرزندان خرمابادی و امیر خراسان اسمعیل بن احمد بن
عیسی را بخراسان برد و از و اخبار میپرسید و او از برای او حدیث میکرد و میگفت پس
او را اعزاز و اکرام کرد و تفضیل نهاد و بری باز گردانید و گویند بلکه اسمعیل بن احمد
بری آمد و احمد بن عیسی بری وفات یافته است و او را صد و بیست سال بوده است
و کوکبی پیش حسن بن زید باز آمد و قصه و سرگذشت با او باز گفت و عقیقی ایضا به
حسن بن زید متصل شد و اعقاب او بناحیت طبرستانند و آنجا بکشت و زرع
مشغول بوده اند و محمد بن علی حرزی پیش حسن بن زید آمد و مدتی بنزدیک او بود
پس او را زهر داد و بمرد و فرزندان او بابه باز گردیدند و آنجا مقیم شدند و تاهل
ساختند و ابو القسم ابرهیم بن علی بدین اسناد حکایت کند که ابرهیم بن محمد خرزی گفت
که بر من و برادرم علی خبر پدر ما مستقر و قرارگاه مشتبه شد ما از مدینه بطلب او بیرون
آمدیم و من با خود گفتم که چاره نیست مرا در تفتیش و تفحص پدرم الا آنکه من قصد صحبت
مولای خود حسن بن علی عسکری کنم و از و احوال پدر خود بپرسم تا مرا خبر دهد و آگاه کند
پس من قصد سر من رای کردم و برفتم تا در سرای او یعنی بدر سرای ابو محمد علیه السلام رسیدم
گرم هنگامی بود هیچکس را آنجا ندیدم پس هم آنجا بنشستم و انتظار میکشیدم تا کسی از خانه بیرون
آید پس ناگاه آواز در شنیدم که بر آید پس کنیزکی از خانه بیرون آمد و میگفت که ابرهیم بن محمد
خرزی پس من بگریستم و گفتم لبیک اینک منم ابرهیم بن محمد خرزی پس آن کنیزک گفت که مولای
من تو را سلام میرساند و میگوید که این تو را بپدرت رساند و صره بمن داد که در آن ده
دینار بود من او را بستدم و باز گشتم پس در راه مرا یاد آمد که من از مولای خود خبر پدر
و مقام نپرسیدم پس خواستم که باز گردم در میان آن قول کنیزک یاد آمد که گفت این تو را
به پدرت برساند پس من بدانستم که بپدر خود میرسم پس در طلب او برفتم تا بطبرستان
بدو رسیدم نزدیک حسن بن زید و از آن دنانیر ده گانه یک دینار مانده بود پس من
قصه با پدر باز گفتم و در صحبت او ببودم تا آنگاه که حسن بن زید او را زهر داد و بدان
وفات یافت و بابه رحلت کرده و بقم از فرزندان علی بن الحسین بن علی بن ابی طالب سادات
شجریه اند و ابو علی احمد بن علی بن محمد بن علی بن عمر بن علی بن الحسین بن علی بن ابی طالب

[illegible] ... است ... و بدین به لاشد بنای مدینه بیلک و بیحی ان نام
این دیه بهجره فرود آمده است و مقام کرد پس فرزندان او را بدان دیه لقب کرده اند
بدان دیه یا رسیخوانند و این دیه از حلهٔ میفاتها است که حاجیان از انجا احرام میکنند
برزاه مدینه اول میقاتی که حج کنند از این راه احرام کرد این دیه است و گویند که با
علی بجری یا بلی نعات دیلمی بود صاحب لشکر حسن بن زید علوی و با او نیشا بور درآمد
چون لیلی و اینیشا بور بگشتند ابو علی از نیشا بور بیرون آمد و بهم آمد و وطن ساخت
در سنه عشر و ثلثمائه و دختر عبد الله بن حماد بن نصر بن عاصم الشعرانی بخواست و از و
ابو جعفر محمد و ابو محمد الحسن البجری و ابو القسم علی و ابو عبد الله جعفر و ابو الحسن
عبد الله و ابو [illegible] و ابو [illegible] و پنج دختر آورد و ابو جعفر محمد را ذکر
نکرده اند و نقابت علویه در روزگار ابو علی بد و مفوض بوده است تا بوقت وفات او
او را در مقبرهٔ بابلان بمشهدی که معروف است بدو دفن کرده اند و پسرش ابو محمد الحسن
بن احمد بجری جوانی غافل در رسید و بروجه معاشی که او را بوده قناعت مینمود و بسنه
به نیابت و حکام و ولاة اهل قم را از اهل غی و فساد و مردانی چند حمایت میکرد و محافظت
مینمود و همیشه تا باخر عمر معلم و پیشوا و سرور بوده و روز شنبه دوازدهم ماه
فرودین نه روز از ماه صفر تا ماند سنه تسع و اربعین و ثلثمائه وفات یافت و او را
در قبر اندرش ابو جعفر بمقبرهٔ بابلان دفن کردند و از و سه ابو علی و ابو جعفر محمد و ابو
القسم علی العرزنی باز ماندند و یک دختر و ابو علی احمد جوانی غافل و قوفی بحاث در
رسید و بروجه معاشی که او را بود اقتصار مینمود و مدت عمر خراج او و بسندند و در
پنج شنبه دوازدهم ماه دهم ماه ربیع الاخر سنه احدی و سبعین و ثلثمائه بغم و فات
یافته است و در قبر اندرش بمقبرهٔ بابلان مدفون است و از و پسری طفل الحسن نام باز
ماند و مادر او و سنا فیه بوده است و اما ابو جعفر محمد بن الحسن در خال کودکی ببغداد
رفت و کار و بار او ببغداد بنظام شد و نیز بدولت معز الدوله معزز و مکرم بود و ببغداد توطن
پسندیده کسب کرد و بدست آورد و ببغداد با اهل ساخت و پنج پسر او را بود ابو
[illegible] و ابو [illegible] و ابو [illegible] و ابو [illegible] و اما ابو القاسم الحسین

بن علی العرزنی او بهم بزرگ شد و پس بمکارم و از اهل جدل و مباحثه بود و عاقبت بخیر و
سعادتمند طور از بهم از دختر آل هاشم [illegible] بود
و اما ابو القاسم علی بن احمد البجری برادر او محمد بجری در روزگار بحکم قصد بغداد کرد و از
بحکم و از نود و دون معز الدوله حکومت و ریاست یافت و مشغول و تواکر شد و در تاریخ ابو
بکر الصولی امده است که او والی کوفه شد و در روزگار خلافت متقی رفیع قدر و عالی مرتبه
شد تا بغایتی که خواست که او را خلیفه نام نهند و همچنین در کتاب تاریخ صولی امده است
که ابو القاسم را منهم کردانیدند با تکه باعبد الله بن الواثق مواضعه کرده است بر خلاف متقی
و امارت نود و دون بلکه و بابدان سبب در سنه تسع و عشر و ثلثمائه بگرفتند و با هواز فرستادند
و انجا او را زهر دادند و بدان یافت و مدتی بر سر قبر او خیمه زده بوده است و من در خانهٔ
دیگر خوانده ام که ابو القاسم در یکشب بقیمت سی هزار مثقال طلا و جواهر بخشید بغیر از خلعتها
و مرکبها از اسب و استر و الله اعلم و برادر جد ابو علی بجری جعفر بن الحسن بن علی
بن عمر انکی است که در سنه ست و تسعین و ماتیه بمدینه خروج کرد و مردم را با
مامون دعوت کرد و مامون او را مدتی بران مقرر داشته بود و او را در ماه ذی القعده از این
سال معزول کردانیدند دیگر از فرزندان محمد علی ابطالب و لکن حنفیه بهم امدند و پس از
ایشان از فرزندان عبد الله بن محمد بن علی ابطالب و لکن از ایشان که از ضبن بری امد
احمد بن محمد بن علی بن عبد الله بن جعفر بن محمد بن علی ابطالب بود و با او پسرش علی بن
احمد و او در ان وقت طفل بوده است و او را بری پرورانیدند و همچنین از محمد بن
احمد بری ابو عبد الله الحسن و ابو زید محمد در وجود امدند و ابو عبد الله الحسین از ری
بقزوین رفت و ساکن شد و اعقابا و هم اینجا اند و در میان اعقاب او در نیشان او را بابان
و علما و افاضل معروف و مشهور بوده اند و ابو زید محمد بری مقیم شد و از و بری در وجود
امدند ابو [illegible] و ابو [illegible] و ابو [illegible] در وجود امدند
بعد ازان احمد بن محمد با پسرش علی بن احمد از ری بهم امدند و پس از مدتی دیگر بار احمد
بن محمد باری معاودت نمود و بری وفات یافت و پسرش بهم ساکن بود و وطن ساخت
و بهم از امهات اولاد هفت پسر او را بود محمد و حسین و احمد و حسن و طاهر و حمزه اعقاب او

القاسم واحمد وعلی ومحمد واز خدیجه دختر علی ابو محمد عابد واعقب بوده است ومحمد از محمد
[illegible] بری رفت وساکن شد وبری او نوفی جعفر به دختری آورد واز حسین
بن علی بن ابیطالب الحسن العرنبی وابو الفضل العباس وبلک دختر در وجود آمدند وابو طالب
الحسن بری نقل کرد وبری از دختر عش محمد بن علی محمد وعلی وبلک دختر آورد وپس عباس
وفات یافت واز احمد بن علی عبد الله وقاسم وحسین وچهار دختر در وجود آمدند واز
عبد الله بن احمد ابو محمد در وجود آمد واو وپسرش هر دو وفات یافتند واینان از اعقب
بودند واز قاسم بن احمد احمد مهدی ومحمد ابو حرب در وجود آمدند واز حسن بن علی ابو
الحسن وابو جعفر محمد وابو عبد الله محمد وابو احمد سراهنك والحسین العرنبی در وجود
آمدند وفرزند بن ذکرا ابو عبد الله محمد به بنشا بور نقل کرد وانجا ساکن شد وتا اهل
شاخت واعقاب او انجا است وپسری دیگر بجز ایشان وفات وانجا هلاك شد واین
دیگر را ذکر وفات وانتقال نکرده اند واز طاهر بن علی ابو واحمد و
ابو وعلی ومحمد ویلک دختر در وجود آمدند واز احمد بن طاهر از دختر عش احمد
علی ابو طاهر در وجود آمد واز حمزة بن علی ابو جعفر محمد وابو الحسن علی وابو هاشم الحسین
وابو طالب الحسن در وجود آمدند واز ابو جعفر محمد بن حمزة احمد العرنبی در وجود آمد
واز ابو هاشم الحسین بن حمزة ناصر از دختر عش ابی علی ویلک دختر دیگر در وجود آمدند واز
اسمعیل بن احمد محمد ویلک دختر در وجود آمدند وابو القسم حمزة بن علی مردی عاقل وبرهیزکار
بوده است ووجه معاشی که او را بوده است بران قناعت وافتصار کرده است وهم
از محمدی از فرزندان جعفر بن محمد بن علی بن ابی طالب که از کوفه بقم آمدند ابو احمد عبید
الله بن احمد بن جعفر بن عبد الله جعفر بن محمد بن علی بن ابیطالب است وابو القسم محمدی
آورده است که ابو احمد از کوفه بقم آمد ومدتی بقم ساکن شد پس وفات یافت واز وکیی
باز نماند واو را بمقبرة باکالا باد در رقیة اجزیه که نزد بابان قریه بر قرکان نماز کنند دفن
کردند ابو القسم محمدی گوید که بغیر از چهار که یاد کردیم از محمد به بقم وری وفرزین ودیگر
از بلاد جبل وبلاد مشرق کسی دیگر نیست ومن گویم مصنف این کتاب در این موضع تاریخ
تاریخ ولادت محمد بن الحنفیه وعدد فرزندان ووفات وجنائیه از دیگر فرزندان

امیر المؤمنین علی یاد کردم لیکن اکنون محمد بن علی بن ابی طالب است ومیگویند محمد حنفیه
را مادر او را من در فصل اول از این باب یاد کردم محمد حنفیه در سنه سبع عشرة سبعمائة
در وجود آمده است وبر وایتی سبع عشر امیر المؤمنین علی او را محمد نام نهاد وبابی القسم
کنیت کرد ورسول خدا صلی الله علیه واله او را اجازت داده بود وفرموده که ای علی
اگر تو را پس از من پسری بیاید واسم من نام کن وبه کنیت من کنیت نه ومحمد حنفیه را
پنج پسر بوده است ابو هاشم عبد الله وعون وجعفر وحمزه وعلی روایتست که چون امیر
المؤمنین علی علیه السلام بصورت از این جهان نهان میشد بامام حسن وحسین
وصیت فرمود که براز درخود محمد حنفیه را بتکوداد بدو بدو بتکو اگر تو را شاید پس حسن
وحسین صحیفه که در او آثار نبوت وامامت بود بمحمد دادند واین صحیفه با محمد حنفیه
بود تا انکاه که بنی امیه رشد پس از صحیفه بپرش ابو هاشم داد وچون هاشم بن عبد الملك
مروان منهم شد با مامت ابی هاشم عبد الله بن محمد الحنفیه پس ابو هاشم را ببند بنهاد و
محبوس کرد وپس از مدتی او را از بند خلاص داد ابو هاشم از نزد بلك عبد الملك مروان بجمه
رفت که منزل ومقام علی بن عبد الله بن عباس بود وانجا بنیاد شد چون او فات نزد بلك
رسید وصیت کرد محمد بن علی بن عبد الله بن عباس آن صحیفه را بدو داد واو را انجا وفات
رسید واولاد هم انجا دفن کردند ومحمد بن علی بن عبد الله دران صحیفه یافت ذکر کسی از فرزندان
او که خلیفه خواست بود ودر آنکسانی که در باب خلافت محمد ومعین ایشان باشند
پس محمد بن علی بن عبد الله در امر خلافت شروع کرد تا پس از وپسرش خلافت یافت ودعوی
خلافت کرد چنانکه در کتابهای معتمد واضح ومذکور ومزبور است وپوسته طایفه از
شیعت که ایشان را کیسانیه میخوانند بامامت محمد حنفیه قائلند ودعوی میکنند که محمد
حنفیه در کوه رضوی است بمدینه وکثیره وغیره شاعر از این طایفه بوده است ودر این
معنوله واعتقاد این نظم گفته است

الا ان الائمة من قریش ... ولاة الامر اربعة سواء
علی والثلثة من بنیه ... هم اشاطنا والاوصیاء
فسبط سبط ایمان وبر ... وسبط فاجرته کربلا
وسبط لایذوق الموز حتی ... یغود الحبش بندمه اللواء
تغیب لا یری عنا زمانا ... برضوی عنده غسل وماء

[illegible] ... ودر بن مذهب اسماعیلیه بوده است

احمد طاهر امعودا فجر الانیر و حل ظلا بارد ا فیه راعی الرا واسودا وهجین

گفته است لوغاب عنا عرنوح ابنت متا النفوس با ثه سبوب وسبب

محمد او فات در این باب غلو کردی تا انکاه که بحضرت جعفر بن محمد صادق و در ضمان

علامات امامت مشاهده کرد و ازو صحیفه روی مبارک او و کالب وصیت مطالعه

نمود و از صادق سوال کرد در باب غیبت صادق فرمود غیبت خواست ولیکن

این غیبت واقع شود با مام دوازدهم قائم آل محمد و سید خبر داد بوفات محمد حنفیه

و انکه پدرش محمد با فرد وقت دفن کردن محمد حنفیه بر سر قبر او حاضر بوده است چون

سید این خبر و روایت از صادق بشنید از آن مقالت باز کردید و از آن اعتقاد که

داشت استغفار نمود و پشیمان شد و با امامت صادق اعتقاد دیگر و در این باب

قصیده انشاء کرد که اول آن این بیت است بجعفر بیم الله والله اکبر وابقنت

ان الله یعفو و یغفر و در کتاب عتابی مسطور است که فرزندان عباس همه او فات فاضل

بوده اند با امامت محمد حنفیه و او را امام میدانستند تا بروزگار محمد مهدی بن منصور

پس محمد مهدی بن منصور ایشان را بران داشت تا امامت عباس معتقد شوند و عباس را

امام گرفتند و امام دانستند و بعد از و عبد الله عباس و بعد از و علی بن عبد الله و بعد

از و محمد بن علی و بعد از و ابرهیم بن محمد پس سفاح را پس منصور را و بعد از او مهدی

پس همچنان کشیده شد در فرزندان او و یکی از ایشان دیگر امام میدانستند و چون

مختار بن عبید ثقفی بکوفه اظهار ان میفرمود که من بعیت از برای محمد حنفیه میستانم

و حال آن بود که عبد الله بن عباس علی بن الحسین و حسن بن الحسن بن علی در حجره

بار داشته بود زیرا که ایشان از بیعت وی امتناع مینمودند و عبد الله بن زبیر بوکد

خورده بود که اکر ایشان در مدتی که عبد الله نام نهاده و تعیین کرده بیعت نکنند

اکاهی یابد و لشکر و مالی چند بمختار فرستاد و ابن الزبیر از معاویه تان لشکر عابر شد

پس ان لشکر عبد الله عباس و علی بن الحسین و حسن بن الحسن بن علی کرد در بند

بود

بود تا ورود ابن محمد [illegible] سنه [illegible] و بیعت ابن طائف

و علی بن الحسین و حسن بن حسن بمدینه رحون حجاج بن یوسف [illegible]

بمکه محاصره کرد محمد حنفیه از و زحمتی برسید و به ان شکایت کرد نا عبد الملک

بن مروان نامه نوشت بمختار بکوفه از شکایت کردن محمد بن حنفیه از و و همچنین

هر چند وقت احوال برو میکردیدند تا انکاه که بمدینه در ربیع الاول سنه احدی

و ثمانین هجریه وفات یافت و در تاریخ شیعه سنه اربع و ثمانین و محمد حنفیه را

شصت و پنج سال بوده است ده عمریه دیکر شاذانی که بقم آمدند عمریه اند فرزندان

عمر بن علی بن ابیطالب ابو عبد الله العمری ذکر ایشان کرده اند و او بکیدان ترود

امده است مردی پس برهنر کار و فاضل بوده است و بکیدان و فاحت طافات است

دیکر از فرزندان عمر بن علی

بقم دو زن بوده اند والله اعلم و همچنین بعضی از فرزندان ابو طالب و فرزندان

جعفر ابو طالب بقم بوده اند نام ایشان و بایه دو شخص

دیکر بوده اند و بکاشان نیز بوده اند تمام شد ذکر انساب اخبار علویه که بقم

بوده اند و همچنین بعضی از فرزندان ابو طالب و فرزندان جعفر ابو طالب بقم

بوده اند راوی کوید که حسین بن احمد بن حمزه بن قاسم بن عبد الله بن جعفر ابو طالب

بقم آمد و عبد الله بن محمد بن علی جعفر را دیده است که جد او الحسین بن احمد و علی

بن احمد الشجری و مردی از فرزندان عقیل ابو طالب بقم آمدند در وقتی که لیلی بن

نعمان دیلمی صاحب خراسان بنیشابور بقصد رسیدند در سنه تسع عشر و ثلثمائه

هجریه وجد او الحسین بن احمد با احمد بن علی شجری بقم ساکن بودند و مقام کردند

و با اهل بیت خویش و عقیل بطرف بروجرد رفت و انجا متوطن شد و از حسین بن

احمد بقم و علی در وجود آمدند و از علی بن الحسین ابو عبد الله محمد

و در وجود آمدند و ابو عبد الله محمد بن علی جعفری جوانی عاقل و لطیف

طبع و قناعت کار بوده است و در سنه سبع و سبعین و ثلثمائه بقم وفات یافته

است و از محمد بن علی جعفری در وجود آمد

و جد پدر و اخر ویش فاسد و وفی کہ محمد بن جعفر صادق خروج کرد در ایام خلا
[illegible] محمد بن جعفر با لشکری چند وارد رماة در ربیع الاخر سنه ثامن
هجریه بنبع فرستاد پس جزء عمال را از عامل مرون مسبا مربد بنه نام او عبد
الله بن سمیدع باصحابش بگرفت و پیش محمد بن جعفر فرستاد محمد بن جعفر ایشانرا
بکشت تمام شد ذکر انکشافی کہ بقم و نواحی قم بوده اند از طالبیه بروجهی کہ من
از مشایخ علویه و از ابو علی بن الحسن بن نصر و از علی بن موسی اوسنه و غیر ایشان
شنیده ام و ایشان مرا روایت کرده اند بتوفیق الله تعالی و حسن سره

در ذکر امدن عرب بال ملک بن عامر الاشعری بقم و به و منوطن شدن بدین هر دو
شهر و نسبها ایشان از کوفه تقسیم و به بر اختلاف روایات و ذکر نسب کشتن
حجاج بن یوسف محمد بن سائب بن ملک اشعری را و این باب مشتمل است بر دو
فصل و من در اول این کتاب یاد کردم کہ پیشتر از تصنیف این کتاب عزم کرده بودم کہ
اخبار جمله عرب کہ بقم بوده اند در زمان جاهلیت و اسلام در کتابی مفرد یاد کنم و
چون من در تصنیف این کتاب شروع کردم اولی و بهتر آن دیدم کہ اخبار ایشان ایضا
در این کتاب جمع کنم زیرا کہ عرب بقم مالک و حاکم شدند و ایشان قم را کوفه کردانیدند
با نفراد و مال و از مال اصفهان جدا کردند و در قم چند بن احوال و اوضاع در سترآ
و ضرآء بر سر ایشان آمد و از حالی با حالی رفتند پس من اقتضا کردم بر انکہ ان کتابرا
ایضا با این کتاب ضم کنم و همه را بلت کتاب کردانم تا در این دو کتاب عرب و اخبار
ایشان مکرر نشود و من پیشتر از شروع کردن در اخبار ایشان مقدمه یاد میکنم
و در اول این باب کہ ناعرف باشد مرد عاقل را و آن مقدمه آنست کہ عرب دو بطن
و هشتاد سال بقم بودند و قم را کوره کرده بودند مدت صد و هشتاد سال پس
نقد بر اسمانی ایشانرا سعادت و یاری داد و بخت و دولت با ایشان موافقت کرد
و نیک بختی و سعادت دو جهانی ایشانرا روزی شد و دعوت رسول خدای صلی
الله علیه و اله در یافتند اول جد ایشان ملک بن عامر و پسر فرزند و اعقاب ایشان

و عدد ایشان بسیار و زیاده و کشت و توالد و تناسل کردند تا غایتی کہ عدد فرزندان
و اعقاب ایشان بقم در این مدت چنانچه نامهای ایشان در کتاب انساب ایشان
مثبت است زیاده بر شش هزار و سیصد جز از انها کہ نام ایشان از نوشتن افتاده
است پس از غیبت و انتقال و رحلت کردن و غیران و عدد فرزندان از صلب
سه کس صد و بیست نفر بوده است و ان سه کس عبد الله بن سعد است و
او را چهل و دو فرزند بوده است و حمزة بن الربیع را و او را چهل و دو نفر فرزند
بوده است و عامر بن عمران او را چهل و یک نفر فرزند بوده است و عدد فرزندان
شش کس از ایشان دویست هزار و سیصد و چهار بر سیده اند از انجمله از نسل ابو بکر بن
الربیع و عمران و ادم اولاد عبد الله بن سعد دو هزار و چهار صد و چهار بوده اند
و از فرزندان برادرش احوص بن سعد از دو وجود ملک بن احوص و احوص یک
هزار و دویست شخص پیدا شده اند و قصه ایشان مخالف مبان و دارست کہ
فرموده اند چون دولت روی بشخص اردفرزندان او اندک باشند و اسباب و نجمل
زیاده بسیار و چون دولت پشت کند قصه بر عکس افتد فرزندان بسیار شوند
و مال و نجمل اندک و حال انکہ بن معنی در باره این جماعت عرب بر خلاف این حالت بوده است
در ایام عرب دولت و بخت و سعادت ایشان از هم مال و اسباب بسیار شده بود
و هم عدد زیاده گشته و در هنگام ادبار و فلاکت ایشان هم اسباب بنقصان پذیرفته
و هم عدد کم شده در اول حال دولت ایشان هم یکدل و یکزبان و یک کلمه و احد
بوده با نفاق خلفاء اخراجات معروفه خرج کرده اند و نگذاشتند کہ عمال ایشان
در میانه شهر ایند و ایشانرا از سر قدرت بیرون شهر فرستادند و هیچ بن زد
قضا با ایشانرا مدخل نبداده اند و برای خود از مردمان شهر قضاة و عدول را
نصب میکردند و قاضی میکردانیدند همچنین ثابت و قائم بوده اند تا مذهب شیعه
و تشیع با خلفا و شاهزادگان مردم بر اشکارا انداخته چنانچه معروف شده اند بدین
مذهب و اعتقاد و پیشتر از ایشان جماعتی کہ مذهب ثبت داشتند در مجموع اقالیم
دنیا این مذهب را پوشیده و پنهان میداشتند از مردم و تقیه میکردند و اظهار

[illegible] احوال امور ایشان منتظم بود تا انکاه که کلنا ایشان
متمرن شد و بر یکدیگر حسد بردند و امور مخالفه در میان ایشان پیدا شد و چون
کارهای معظم و قصه های مشکل واقع میشد هریک با آن دیگری میانداخت و تکیه
و اعتماد بر دیگری میکرد پس لاجرم پا بر دولت ایشان بلغزید و دشمن بر ایشان ظفر
یافت بعضی هلاک شدند و بعضی جلاء وطن اختیار کردند مگر اندکی از ایشان که
بماندند بعضی بر اندک معاشی که ایشانرا بود قناعت کردند و بعضی دیگر نافلها را
بدره میشدند و بحوالتی میکرفتند نعوذ بالله من سوء العواقب و شره و کره الوجود

در ذکر آن کروه عرب که بقم آمدند و وقت آمدن ایشان بقم

ابو الحسن علی بن محمد جعفر بن خزیمه اسدی المنجم روایت کرده است که بخط ابی جعفر
احمد بن عبد الله برقی یافت که عبد الله و احوص پسران سعد ملک بن عامر اشعری بقم رسیدند
در ایام خلافت عبد الملک روز شنبه ماه فروردین روز نوروز سنه اثنین و ثمانین
از تاریخ پادشاه شدن یزدجرد بن شهریار یا سنه اثنین و ستین فارسیه از هلالی
و زوال یزدجرد و آن تاریخی است مستعمل بقم معروف تر نزد ایشان و سنه اربع و
تسعین هجریه و چون ایشان بقم رسیدند سه ساعت و پنج دانک ساعتی از روز کذشته
بود و در آن وقت طالع شده بود اسد شش درجه و وسط السماء حمل بیست و دو
درجه بالشاه آفتاب در جوزا پنج درجه و هفده دقیقه ماه در اسد هفده درجه
زحل پنجاه و درجه مشتری در میزان پانزده درجه و دوازده دقیقه عطارد و
در ثور نه درجه زهره در ثور بیست و هشت درجه مریخ در حمل سه درجه پنج دقیقه حکاک
اسدی از برقی تا اینجا است و من که مصنف این کتابم چنین میکویم که امدن عرب در این
وقت که ذکر کرده شد صحیح است و در آن هیچ شکی نیست و لیکن امدن ایشان بقم در ایام
خلافت عبد الملک بن مروان نبوده است زیرا که در تاریخ سنین خلفا آمده است که عبد
الملک در ماه رمضان سنه خمس و ستین هجریه مواقعه با سنه اربع و سبعین یزدجردیه
و سنه اربع و خمسین فارسیه خلیفه شد و بیست و یکسال خلیفه بود و اهل عرب
در ایام ولایت و حکومت حجاج بن یوسف بعراق بقم آمدند پس قصد برکردند و کفتند که

ایشان در خلافت عبد الملک بقم آمدند زیرا که شنیده بودند که ایام حکومت
حجاج حجاج والی عراق بود از قبل عبد الملک و ولید بن عبد الملک مدت بیست سال
ابتدای آن سنه خمس و سبعین هجریه مواقعه با سنه اربع و ستین یزدجردیه و
سنه اربع و اربعین فارسیه و حجاج در ایام خلافت و ولایت ولید بن عبد الملک سنه
خمس و ستین هجریه و سنه ثلاث و ثمانین یزدجردیه و سنه ثلث و ستین فارسیه
وفات یافت و راویان عجم روایت کرده اند از بنان بن ادم از فرزندان یزدانفاذ از صاحب
برشجان از ناحیت قم که او کفت در سنه اثنین و ثلثین یزدجردیه و سنه اثنین
و ستین فارسیه روز نیروز ساعت دوم یزدانفاذ از برشجان برون امد بنزهت کاهی که
بحوالی برشجان بود و آن نزهتکاه را باغ اسفید میکفتند و انجا بنشست و مجلس ساخت
و کبرکان و غلامان او بملازمت شدند حاضر و مردم آن نواحی مجموع انجا جمع امدند
و هریک هدیه اورد ند و در ان میانه از دور نکاه کردند بموضع دیدند که شاهدی کیه
بیان زناه تم و سیاه است سوارانی چند دیدند که اهسته میرانند یزدانفاذ ان بکی از
غلامان خود را برا سب خود فشاند و او را بفرستاد تا بدین سواران برسید و اخبار ایشان
بداند و معلوم کند که ایشان چه کس اند و از کجا می ایند و بکجا میروند غلام بر فرمود
بزدان بجانب ایشان توجه نمود و بسرعت و شتاب باز کردید و کفت که این طائفه قومی
اند از عرب و سرور و امیر ایشان دو برادرند یکی عبد الله نام و آن دیکر احوص پسران
سعد بن ملک و با صفهان میروند یزدانفاذ او را بفرمود تا نقد بر ساعات کردند
بدانستند که چه وقت و چه ساعت و چند ساعت از روز کذشته است و بحسب
نجوم سعد و نحس ان چون تمام احتیار کردند و دیدند سه ساعت از روز کذشته
بود پس یزدانفاذ او پسر خود را محمد هان نام بفرمود تا باستقبال ایشان برود و بر محمد
باجمعی از اهل کار و فلم و غیر ایشان برفتند و بجانب ایشان براندند و بموضعی که از
آن راهها میخوانند بدیشان رسیدند پس محمد هان بر عبد الله و احوص سلام کرد و در صحبت
ایشان بحضرت یزدانفاذ آمد یزدانفاذ ایشانرا بسیار او اعزاز و اکرام کرد و ایشانرا
فرود اورد و بسرایی که از آن زین وارابش داده بودند و فرشهای قیمتی انداخته و هر

[illegible] معلوم نباشد که تو کجا ساکنی که من باین بیشم و میترسم که این مرد از خلاص کردن
تو پشیمان شود و انگاه مرا کوبد که برادر ترا طلب کن و بصحبت من حاضر دار پس من
سوگند خوردم که از تو خبر ندارم و ندانم که تو کجائی چون پیغام عبدالله باحوص رسید
احوص به بعضی از ضعفهای خود دوانه شد پس انفاقا اصحاب حجاج را گفتند که تو
سبعی از سباع عرب باز بندرها کردی بی اذن و اجازت خلیفه و شاید که بدین سبب
از خلیفه جفا بینی و بتو رحمت رسد چون حجاج این سخن بشنید از زها کرد تا احوص
پشیمان شد عبدالله را بخواند و ازو درخواست کرد که احوص را باز گرداند تا از برای
احوص از خلیفه موهبتی و عطائی حاصل کند و او را استمالت و دلجوئی دهد
عبدالله سوگند یاد کرد که نظر او بر باد رش احوص نیامده است و ندانند که کجاست
و در این سوگند راست گو بود حجاج بوسف و راد در این سوگند خوردن تصدیق
نمود و رها کرد بعد ازان عبدالله و احوص در نهان یکدیگر را بدیدند عبدالله احوص را
گفت که کوفه منزل ما نباشد بدین صورت که تو دانی بهتر آنست که ما از این شهر جلا
وطن کنیم و از اینجا دور شویم که من میترسم که تو را ناگاه بگیرند و بکشند پس بران اتفاق
کردند و قرار دادند که از کوفه بروند و پیش احوص اهل و عیال و فرزندان او را
بردارد و ببرود و عبدالله باز ایستد و ضعفها را ببزد شد و در عقب احوص بروند
پس احوص باهرد و برادرش عبدالرحمن و نعیم و تمامی اهل و عیال و فرزندان و
بعضی از خدمتکاران بخفیه از کوفه بدر آمدند تا بماهین و بماء البصره چند روز
مقام کرد و بدان موضع در میانه فرزندان پشان و با افتاد و خسته شدند و
بسیاری از پشان بمردند و چنین گویند که عبدالرحمن بن ملک بن عامر را بجهل
پسر بودند همه بدان موضع بمردند الا بکر و مسلم او عبدالرحمن تا انگاه که بکوهها
قریه ابرشهر از ناحیت قم برسیدند و بموضعی که بسیار اب و گیاه بود فرود آمدند
بچشمه که از ایشان چشمه میخوانند و بروایتی انهر زه و چهل روز و چند روز
مقام کردند و قافله ها که میگذشتند پشان را احتیاج میکردند و بدزد میدیدند

و بعد ازان فکر نداشته میشود تا انکه بکدام طرف و جانب شدند و اهل
عجم ان چشمه را مبارک میدانستند و متولی ان چشمه و پاک کننده ان مردی عاقل
زیرک بوده است از اشراف ناحیت ابرشهان نام او خربنداد بران چشمه مداومت
با ان جماعت عرب انجا فرود آمده بودند چون نظر خربنداد بران جمعها و کلان پشان
و اشتران مدجری بفکرت بدو ازان تعجب نمود و با احوص مردی بود نام او در زبان
عرب حباب و در میان عجم خشمار لغت عرب و فارسی هر دو را نیکو میدانست و گویند
که او از فرزندان حباب ازدی بوده است الحمد بن احوص ازدی بان را با او نسبت می
کنند بشهر قم خربنداد نزد پدر پشان رفت و از بعضی از پشان احوال پشان
پرسید حباب گفت ابزکرین قومی اند از اشراف عرب از فرزندان ملک بن عامر ازدی
که اسب خود را در جلد راندند و میان در جنگ کردن با عجم و ملک سرای بهرام
جور کرد میان بود با قطاع بدو داد و او مالک و متصرف ان شد چون خربنداد
این سخن از حباب بشنید از اسب فرود آمد و پیاده شد و بر احوص سلام کرد و
بسیار او را دعا و خیر گفت و مدح و ستایش نمود احوص خربنداد را نزد پدر خود
خواند و او را اعزاز و اکرام کرد و بفرمود تا به پیش خربنداد نان کشمش بردند
و در پیمانها از گوشت بخته قدید کرده و بالات کرم مثل زعفران و با ذهر و زنجبیل
و عنبران استعمال نمود و شراب عرقا در وردند خربنداد گفت که این موضع بس مبارک
نشاید در ان شراب استعمال کردن و مثل نای و بربط و دف دن و چنگ و سایر الات
لهو زدن بعد ازان حباب را خربنداد پرسید که نام تو چیست گفت خربنداد حباب
احوص را گفت بشادت ما و که معنی آمن مرد جلد السعید است یعنی نیک بخت چون خربنداد
خواست که باز گردد احوص بعضی از ان دیبها نهای گوشت قدید مرده با چند هدیه
و تحفه دیگر با او روانه کرد و خربنداد در عقب ان ایضا با احوص هدیها و حلوا و شراب
فرهریم که از جبال قم است فرستاد و شراب میم دران زمان بس مرغوب الیه بوده است
پس احوص از ان شراب و حلوا که خربنداد فرستاده بود خود را ازان کشیده بداشت
و تناول نمیکرد تا انگاه که حباب از ان تناول کرد بعد ازان احوص نیز تصرف کرد پس

خرد نام مهتر نفادار و صاحب اقبال که در همایه احوص بهدیه بخربنداد فرستاده بود پس
از نفادار عرض کرد نفادار انچه هارا طرفه شمرد و ازا مسخره داشت پس خربنداد
خبر احوص و شرف و بزرگی او با بزرگ نفادار بگفت بزرگ نفادار ازا و از طالع و قران
امتدان کرون پرسید و ازا سعد و نحس و عاقب مرجع و منال ان خربنداد منجم
بود گفت ماه ماه اسفندار و در دوزدهم ازا دی بهشت و برج طالع حمل و فصل
فصل ربیع و من می بینم که امرد دولت ایشان قوتی وارد باشد که اعقاب ایشان را تا انتها
عظیم و دولتی قدیم و کاری جسیم روی می نماید رای بما و رای شما افتد که با ایشان
حسن معاشرت کنیم و همه یکدل ایشان را غنیمت دانیم پس در دم بکباره بر سر شرب روند
و بقیهٔ روز بلهو و لعب گذرانیدند و حال نکه در انوقت دیلم بلاد جبل دری
امدند و غارت میکردند و میزدند و میبردند و کشش میکردند نفادار که نوعی از دیلم روز
نیروز بر خادمت خویش بدین ناحیت درامدند زیرا که معلوم داشتند که در این روز
مردم بکدوزدن و لهو و لعب و کوی بازی کردن مشغول باشند چون بنزدیک ایشان رسیدند
که در ان حوالی رها کرده بودند و خیمهای بسیار دیدند که انجا زده بود دیلم چون
انچنان دیدند یعنی تمام افتادیم پس بنجانبان جمعها و اسبان و شتران
بشناختند و از احوال عرب و نزول ایشان خبر داشتند و ندانستند و حرب و کار
زار عرب و بنو و کار ایشان ندیده بودند و ازان غافل بودند چون احوص انقوم و ان
طایفه را دید بدد رحال و از کرد نا قوم و خدم و غلامان و بندکان او خاصه شدند
بهزیمت نابر نشستند پس ایشان بدان اسبان و شتران چنانچه عادت عرب باشد
او از کردند همه بجانب ایشان بشتافتند پس بر اسبان سوار شدند و روی بدیلم
و جنگ و حرب در پیوستند و بر دیلم تیر باران کردند و بیمی بر نیامد که ایشان را بشکنند
و هزیمت کردند و بعضی را بکشتند و بعضی را بگرفتند و اسیر کردند پس احوص از ایران
و سرها روی را با بر شتران نهاد با بر شتران چون از دور احوص و مردمان او دیدند
گمان بردند که کرون دیلم اند فریاد بر اوردند و گفتند که دیلم امدند پس مردم ابر شتران

در حصار کرمند و در به بستند بر عادت خویش و انگاه که احوص و اصحاب او
دیلم و سرها نزدیک رسیدند چون خروش ایشان از بدیدند در بگشادند
و با استقبال بیرون دویدند و بر احوص و اصحاب او زعفران نثار کردند و شادی نمودند
از ظفر با فتن احوص بر دیلم و خربنداد پیش ایشان باز رفت و بسیاری ایشان را تهنیت
کرد و مدح و ستایش نمود پس خربنداد با احوص و اصحاب او بر شتران در امدند
و بصحبت نفادار بوجود و حضور ایشان شادمانه گشت و بغایت شادی نمود
و ایشان را مرتبه رفیع نهاد و پایه کاه بلند و از احوص در کاه کرد که بدین ناحیت مقیم
شود و او اجابت کرد و راضی شد پس نفادار گفت که بر انکه احوص بقریه نجان که در میان
ناحیت واقع شده است فرود اید تا چون دیلم از هر طرف که خواهند که در اینجا احوص
منع ایشان کند و بدفع ایشان مشغول شود پس احوص نجان فرود امد و شرائی که
بنزدیک دولکتاب که الیوم معروف است بر انجا چون شب در امد احوص از حجرهٔ ان
سرای کرمزن شنید که خداوندان سرای نود کان بودکه یکی از غلامان او بدو اینداد و
زحمتی رسانیده است بدان زن او ازکرد که ای فلانه که تو را از بنجا نیده است که تا من او را
ادب دهم و بنزد بر سانم زن گفت که من از غلامان تو مرا از بنجا نیده است و لیکن شوهرم
وفات یافته است و مرا از و دو فرزند یتیم خورد است و او را از زنی دیگر فرزندان
بزرگند و ایشان بر من و فرزندان من در ترکه شوهرم ظلم میکنند و حیف و میل
میسنایند احوص او را وعده داد که فرزندان شوهرش را از ظلم کردن بر ود بر فرزندان او
منع کند ان زن گفت انچه تو میکوئی اگر بفعل خواهی اورد من فرزندان
من از ترکه و املاک شوهرم از من بجزوان چندین جزو است و در ان عهدان بر
من بود تو میدان باخصمان من که قوت مقاومت با ایشان ندارم احوص حصه ان
زن و فرزندانش بجزبد و محکمه ساخت با فرزندان بزرگ موروث و خود را
از ترکه مشخص کرد و هرچه بمعز و خند از املاک و ضیاع و اراضی بجز با صاحب
املاک شد و همه را او فات مترصد و مترقب می بود تا هرگاه که جمعی از دیلم بدین
ناحیت رسند ایشان را بکشد و اسیر کند تا غایت که مردم از امدن دیلم بوجود

احوص در ساعت مدد نرد بلم از ان ناحیت منقطع شدند و باز ایستادند بعد
از ان چون برادر احوص عبدالله از فرو خستن ضیعتها بکوفه فارغ شد و چنین گویند
که بهاء ان ضیعتها پنجاه هزار مثقال طلا بوده است در طلب برادرش احوص از
کوفه بیرون امد بقم باحوص رسید که بقم متمکن نشسته بود و چند ضیعه و چند
سرای خریده و مالک شده و اکفتای برادر انچه بود کرده بود که تو کردی که بدین موضع و بدین
ساحتی که من بدان راضی نیستم چرا باصفهای و فرزین که از ثغرهای مسلمانانست
قصد نکردی احوص گفت این موضع ما را بهتر است و برما مبارکست و براصفهان
از عرب مضربه بسیار اند از هر بابت قبیله و طائفه دیگر بدو ما نانند و ما در
میانهٔ ایشان معزز و مکرم نباشیم و اما قزوین اگر غرض تو انست که انجا ثغری
است از ثغور مسلمانان که کفار بدان قصد کنند تو میخواهی تا انجا ساکن شوی
تا حسبة لله و ابتغاء لمرضاته دفع کفار از مسلمانان بکنی این ناحیت نیز
ثغری است که دیلم ازان منقطع نمیشوند و زحمت میدهند عبدالله اسرار کرد
و مبالغه نمود برفتن و احوص با میمنود و میگفت که من مقام تکنم الا اینجا و لکن
در مدت عمر خلاف سخن عبدالله نکرده بود در هیچ چیزی و هیچ وقتی الا در ان
روز چون عبدالله و کودکان و عیالان خود را برنشاند و زنان و کودکان از یکدیگر
جدا شدند ناله و فریاد کردند و بیکدیگر میل نمودند و هر کز نزد میانه ایشان جدائی
نبوده بود و این معنی عادت نکرده بودند پس همه بگریه در افتادند و فریاد و
فغان از میانه ایشان برخواست پس عبدالله و احوص را کفتای سخت دل نورین
اطفال هیچ رحم نمیکنی و دلت برایشان نمیسوزد احوص گفت من برایشان رحمت
میکنم و شفقت میبرم موضعی خوش و فراخ بوم و بسیار نعمت از بهر ایشان اختیار
کرده ام و الزاید کلا بکذب اهله و انکس را که از پیش بفرستند تا از بهر ایشان اختیار
موضعی و مقامی کند که از برای نزول کردن و مقام ساختن شاید که با اهل خود
دروغ نکوید بعد ازان احوص غلامان خود را و از زاد نا بارهای شتران عبد
الله بستدند و محملها فرو دارند غلامان احوص بدان امتثال نمودند پس عبدالله

گفت کجا نماز بکذارم من نمیخواهم که نماز در سراهای مجوس بکذارم احوص او را گفت
که نماز در خیمها میکذار تا من از برای تو سراپرده و مسجدی بنا کنم پس عبدالله نزول کرد
و در خیمها مقام نمود و ساکن شد تا انکاه که احوص از برای ان سراپرده که بر پس مسجد
عتیق است بنا کرد و این مسجد بدر پل بساخت و در قدیم این مسجد ناشکده بوده
است احوص او را خراب کرد و بجای ان مسجد بنا نهاد و اول مسجدی که بدین ناحیت
بنا نهادند ان مسجد است پس احوص و عبدالله با قوم و تبع خود بدین ناحیت مقام
کردند و ایمن و مطمئن خواطر بنشستند و بزرکان و اشراف و بزرکان
ان ناحیت هدایا و تحفها بر ایشان سلام میکردند معزز و مکرم میداشتند راوی کوید
که چون عبدالله و احوص خربندار اکفتند که چونست که تو شیر و شکر و عسل
بر دیکر طعامها مقدم داشتی خربندار کفت که من اول شیر نهادم تا سبب تاکید
هم دانکی و حق همشیری و تاکید محبت و موثقت کردد و موجب حرمت و عزیزی شود
بعد ازان شکر و عسل نهادم زیرا که در دین هردو حسن فال و یمن تمام است و
موجب حلاوت و اتصال و انفعالست و شیر اصل غذاها است و عسل جامع قوی
همه منافع است و مزیل و بردارنده مکروحیلت و شکر سبب امان از فریب و دروغ
کفتن است و سبب حفاظ و شکر و رعایت و حفظ الغیب پس عبدالله و احوص
کفتند که ما تو را ببرادر دینی و رضاعی و هم پشتی و نصیحت و اشارت کردن
قبول کردیم و با تو عهدی مؤکد و پیمانی مؤبد بستیم و شما در میان ما بمحل برادران
و بدوان و پیران فرود امدید هیچ یکی از ما و شما را باید که نصیحت در هیچ ندارد و
انچه در دست وی بود از دنیا وی با یاران و برادران سخاوت کند بخشش نماید
و بدان بخل نکند و شما راست از جانب ما مواساة و مواخات و مناصحت و شما
در اموال و اسباب و نعمتهای ما شریکی و شما دران حق و نصیب است ما سخن
غماز ان و نمامان در حق شما قبول نکنیم و بر دشمنان تیغ و شمشیر باشیم و ما و شما
در این عهود و مواثیق و شروط و پیمان با پسران خود وصیت کنیم و ما بحق سبحانه
و تعالی امیدواریم که کارها بنظام شود و وضع جمله بر حق ما بانجام رسد و این

[illegible] که بر زبان راندیم محفوظ کردانند ذلک قول یفعل ابد وهو حسبنا ونعم الوکیل پس خربنداد برایشان بسی دعا کرد وتحسین وافرین نمود وبقیهٔ روز بلهو ولعب وخرمی وشادی بکذرانیدند وبه اخر اوردند پس عبدالله واحوص بمنزل ومقام خود باز رفتند وچنین کویند که کنیزکی از ان خربنداد در خواب دید که در باغی بزرك بود ودیوارهای ان باغ بیفتاده بود وجمعی در باغ بودند ودیوارها ان باغ را می نهادند وعمارت میکردند ودر میانه ان باغ دو سرو بود بزرك وبر زمین افتاده بودند واز بیخ ان هردو سرو شاخهای بسیار سبز وتازه شده بود پس انجا دید در خواب از انجماعت که انجا حاضر بودند پرسید که چونست که این هردو سرو افتاده اند واز اصول ایشان این شاخهای سبز تازه بر امده اند چو سرو در ناحیت ما چون خشك شود دیکرباره سبز نکردد یکی از حاضران ان کنیزك را کفت که تو راست میکوئی ولیکن این باغ که تو میبینی با این هردو سرو از زمین عربست پس ان کنیزك از خواب در امد واین خواب بر خربنداد عرضه کرد خربنداد تعبیر کرد وکفت اما باغ اشیانه ومنزل وماوای این جماعت عربست وان هردو سرو عبدالله واحوص اند وشاخها که از اصول این هردو سرو بر امده اند اعقاب عبد الله واحوص اند از پس ایشان وخربنداد بر انست که این قوم را زود باشد که دولتی وشانی عظیم پدید اید پس ساخت با عبدالله واحوص وان خواب با ایشان باز کفت واز بهر ایشان تعبیر ان بیان کرد وبغایت خرم وشادمانه شدند وبسیاری حمد وشکر باری عز اسمه بر ان بکفتند واز خربنداد تتمه کتابت ومعیشت درخواه کردند پس خربنداد ویزدانفادار ووجوه واشراف ان ناحیت از عبدالله واحوص درخواه کردند ومیانه ایشان کتابی وعهدنامه باشد مشتمل بوفای عهود ومحافظت یکدیکر در نفس ومال ویاری یکدیکر مصادقت وراست کفتاری شعار کردن پس عبدالله واحوص حباب را کفتند تا این کتاب وعهدنامه بنویسد حباب بنوشت واز طرفین تشدید وتاکید در ان یاد کرد وهم خطهای خود در ان ثبت کردند وبا انکشتری سعد بن ملك مهر کردند بعد از ان حباب از خربنداد

اعاده

اعادهٔ ان تعبیر کرد خربنداد کفت من تفسیر چنانکه کفتم کردم ان باغ [illegible] منزل این جماعت است وان هردو سرو عبدالله واحوص اند واغصان که از اصول ان هردو سرو بر امده بودند اعقاب وفرزندان ایشانند از پس ایشان وزود باشد که عقب عبد الله واحوص بمرتبه برسد که ورای ان نهایتی نباشد سبب انکه همه یکدل ویکزبان باشند وبمثل کلمهٔ واحده باشند ومدد ومعاونت یکدیکر کنند ویاری یکدیکر بکنند وطریق سخاوت وبذل وجوانمردی سپرند لاجرم چون ایام ایشان برین منوال بکذرد وهیچ کس در ایشان طمع نکند وبر ایشان ظفر نیابد وطالع وقت فرود امد ایشان دلالت میکند بر تمکن ایشان مدت سیصد وشصت سال والله اعلم

راوی میکوید برین عهد وشرط اقامت کردند ومقیم شدند وتناسل وتوالد ایشان بسیار شد وشوکت وعظمت ایشان بحد اعلی رسید وبر خریدن ضیعتها حریص شدند وبر زیادتی کسب معیشت وبنا نهادن سراها وایوانها وعمارتها مولع شدند وعبدالله واحوص نیابت میکردند یکدیکر را ودر قصد اصفهان هرکاه که یکی از ایشان باصفهان رفتی تا از اعمال اصفهان خراج این ناحیت ضمان کند این برادر دیکر بجای ومقام بنشستی بعد از ان عبدالله بن سعد بتنها واصفهان والی وحاکم شد تا انکاه که از ان استعفا نمود وطلب عزل وترك ان کرد چنانچه من در موضع خود یاد کنم ان شاء الله تعالی وحده العزیز

نقض عهد وشکستن پیمان اهل عجم مر اهل عرب را عهدی که میان عرب وعجم بود عجم ان را بشکستند وخلاف عهد وپیمان کردند وعرب بسبب ان وجوه واشراف عرب را بکشتند چنین روایت است از بعضی راویان عرب که از مشایخ خود روایت کردند که میانه عرب وعجم که بقم بودند همه اوقات با یکدیکر موافقت مینمودند وهم متابعت یکدیکر میکردند وبر عهد ومیثاق که میان ایشان بود مواظبت میکردند تا انکاه که یزدانفادار وخربنداد ووجوه اشراف عجم که با عرب عهد وپیمان کرده بودند وفات یافتند بعد از ان فرزندان عجم بزرك شدند نظر کردند در عبدالله واحوص وفرزندان ایشان کار وشغل ایشان هر روز قوت زیادتر وشوکت و

عظمت و ضعف و عدد بیشتر میشد و ضیعتها و املاک بسیار متملک میشدند
فرزندان عجم چون چنان دیدند با خود گفتند که اگر این قوم عرب برین شوکت و دولت
بماند بدان ناحیت غلبه کنند و بدست فرا گیرند و زمام اختیار از دست ما بکشند
اگر ما تدارک قصه خود با ایشان نکنیم و فرصت غنیمت نشمریم هلاک شویم و
برافتیم پس اتفاق کردند که عرب را ازین ناحیت بیرون کنند و این معنی عجم را در
وقت غیبت احوص از قم و رفتن او باصفهان روی نمود و عدم حضور او غنیمت
دانستند پس پیغام فرستادند بعبدالله که ما شما را نمی خواهیم که شما بناحیت
ما متوطن باشید ازین ناحیت بیرون روید عبدالله جواب داد ایشان را که
چه چیز صادر شده است برخلاف ارادت و دلخواه شما ما را ازان آگاه کنید تا
ازان برگردیم و بر حکم شما دران فرود آئیم عجم گفتند ما همسایگی شما مطلق نمیخواهیم
از همسایگی ما انتقال کنید و بروید عبدالله دیگر باره رسول خود را بدیشان
فرستاد و پیغام داد که میان ما و شما عهدیست و ایشان را از عاقبت شکستن
آن عهد بسی تحذیر کرد و تخویف نمود ایشان متعظ نشدند و متنبه نگشتند
و بدعهدی و شر و ایذاء زیاده کردند و گفتند اگر شما بادب و حرمت ازین ناحیت
بیرون نروید ما شما را بقهر و جبر و اکراه بیرون کنیم بعد ازان کودکان و دیوانگان و
بیخردان را تعلیم کردند و بران داشتند و بفرستادند تا سنگ و نجاست در
سرای عبدالله می انداختند و برو سفاهت میکردند عبدالله ازان بتنگ آمد و
از سرای خود بقریه فرابه نقل کرد و از اهل عجم درخواه کرد که آن قدر مهل و اجل
بدهند که احوص بیاید او را مهلت دادند پس عبدالله نامه نوشت باحوص و او را
از غدر اهل عجم و نقض عهد و پیمان و بیحرمتی و سفاهت کردن ایشان برو خبر کرد
و آگاهی داد چون احوص ازین واقف شد بشتاب و تعجیل از اصفهان بیامد چون
بدین ناحیت رسید عبدالله را دید بقریه فرابه فرود آمده بود و دیده بانان و
جاسوسان را برگماشته عبدالله قصه که میان او و اهل عجم رفته بود با احوص
باز راند و گفت این از خیانت تست بر من که تو مرا باکره بدین مقام و بدین ناحیت

بازداشتی تا بمن این همه خواری و استعفاف و بیحرمتی برسید چرا نگذاشتی
که من بجائی که خواهم مقام کنم و وطن سازم و ارض الله واسعة احوص گفت
که من نخواستم بتو و بخود بدین ناحیت مقام کردن الا بخیر و من گمان نبردم که
این قوم با ما نقض عهد کنند چه ما از ایشان جز از خیر و صواب و صلاح
نمیدیدیم و با ما صنع جمیل و سعی جزیل می نمودند من بدیشان رسول فرستم
و پیغام دهم و بر آنچه جواب ایشان اقتضا کند تدبیر کار خود کنم و هرچه ایشان
مستحق و سزاوار باشند از بغی و ستم کردن ایشان با ما با ایشان بکنم و توکل
بر خدا کردم چون خبر قدوم احوص باهل عجم رسید دیگر باره رسول فرستادند
و پیغام دادند که اکنون مدت مهلت شما باخر رسید و احوص آمد و دیگر شما را
حجت نماند از ناحیت ما بیرون روید احوص بدیشان پیغام فرستاد و ابلاغ
حجت و تاکید را گفت اگر ما بشما ملالتی رسیده است و چیزی کرده ایم که بر دل شما
خوش نیامده است باز گویید تا ازان برگردیم و دیگر چنان نکنیم و تجدید عهد
و پیمان کنیم و بدان وفا نمائیم و بیشتر ازانکه ما نقض عهد کنیم و از پیمان گردیم
شما از عهد برنگردید و بدان وفا نمائید و از بغی و ستم بپرهیزید و بترسید که عاقبت
آن ضخیم است اهل عجم بجواب گفتند که ما همین سخن از برادرت عبدالله شنیدیم و ما
هیچ چیز از شما مکروه و نامحمود نیافتیم الا آنکه ما همسایگی شما نمی خواهیم و ما را
مصلحت نیست که شما در ناحیت ما ساکن باشید ازین ناحیت بیرون روید پیش
ازانکه ما شما را بزشتی بیرون کنیم چون احوص از مجاورت ایشان و بازگشتن ازین
سخن و نصایح کردن از جهت ایشان نومید شد و هیچ حیلت نماند ایشان را گفت
چون میانه ما و شما بدین انجامید از میانه شما بیرون رویم و بدین بغی و ستم که
شما بر ما میکنید تن در دادیم بدین سراها و ضیعتها که ما را در این ناحیت است
چکنیم اهل عجم گفتند که آنرا بما فروشید احوص یکهفته از ایشان مهلت طلبید
تا این املاک بفروشد ایشان او را مهلت دادند عبدالله و احوص با قوم و مردم
خود بمنزل و مقام خویش باز آمدند و بدین شرط و عهد چون پنج روز از مدت

مهلت بگذشت اهل فرس را بدین ناحیت اتفاقا روزی بود که انرا تعظیم مینمودند
و بزرگ میداشتند و اجتماع در ان روز و اکل و شرب مبارک میداشتند و احوص را
هفتاد بنده درم خریده بود همه را بخواند و هر یک را از ایشان دیه و سرائی بداد
بشرط انکه صاحب ان سرای و دیه را بکشد و سرهای ایشان بنزدیک احوص ارند
ایشان احوص را گفتند که ما در شب چگونه رئیسان را از دیگران تمیز کنیم احوص
گفت بروید در میانه ایشان و با ایشان اختلاط کنید که ایشان بسبب مشغول
سبب شرب و اشراف در ان شما را از اصحاب خود تمیز نکنند چون شما در این میانه
رئیس هر قومی نشناختند و فرصت یافتند او را بکشید و سرش ببرید و بنزدیک من
ارید و اگر بر شما مشتبه شود و ندانید که سرور و مهتر و رئیس ایشان کدام است
هر انکس که از و بوی خوش اید او را بکشید و احوص برادرش نعیم را ایضا بسرقت فرستاد
نعیم صاحب سرقت را بگرفت و اسیر کرد پس مالی چند از او بستد و او را رها کرد
و احوص او را مملوکی بود دعوی میکرد که از عرب است و از احوص درخواه کرده بود
که او را باسم عرب نام شد و برین سبب احوص بر او خشم گرفته بود که اگر نظر او بر
او اید البته او را بکشد بدین سبب ان مملوک از وی گریخته بود پس شبی که او را به
شب بیات نام نهاده بودند در امدان مملوک قصد ده جمگران کرد و بجمگران چهار
برادر بودند که سخت ترین مردم ان ناحیت بودند بر عبدالله و احوص ان غلام
طلب فرصت میکرد تا فرصت یافت و ان هر چهار برادر را بکشت و سرهای ایشان
ببرید و او هر یک از ممالیک هفتاد گانه قصد ان دیه کردند که از برای ان نامزد کرده
بودند و صاحب ان دیه را مراقبه میکردند

راوی گوید که چون پدر محمد بن سائب را بکوفه با مختار شهید کردند محمد کوچک
بود مصعب بن زبیر او را از حبس خلاص کرد چون محمد بن سائب بالیده و بزرگ شد
شجاع و مردانه روزگار خود بود چنانچه در این روزگار کسی در شجاعت و سواری
و مردانگی و بخلق و کرم با او همسر و برابر نبود و او را با هزار سوار نهاده بودند

و او را نیزه بوده است که بجز او دیگری او را بر نداشته است بسبب بزرگی و
گرانی ان اتفاقا بطریق از ناحیت اذربایجان و بروایتی از ثغر قزوین به پیش حجاج
بن یوسف امد و بعضی دیگر گویند که بطریق نبود بل که باذان بود نزدیک حجاج
امد و از ناحیت خود شکایت کرد و گفت بعضی از خویشان من بر ناحیت من
خروج میکنند و من در دست ایشان در زحمتم و از حجاج درخواه کرد که هزار
سوار از مردان کار بدو دهد تا بدیشان دفع دشمن کند و شر ایشان از خود کفایت
کند تا ناحیت او از دشمن خالی شود و خاص دست او بران باشد بشرط انکه خراجی که
بران متعین شده است و از ان ناحیت بحجاج برساند و علوفه و اخراجات این هزار
سوار از مال خاصه خود خرج کند و با خراجی که متعین شده است مقابله و
حساب نکند حجاج سخن او را پاسخ داشت و فرمود که بامداد پیش من بیا تا قصه تو
بسازم و التماس تو مبذول دارم چون بطریق یا روز دیگر پیش حجاج امد کس فرستاد
و محمد بن سائب را حاضر کرد و محمد بدان زودی بکوفه امده بود او را بفرمود
تا بطریق برود و از ناحیت اولی اذن و اجازت من مفارقت مکن پس بطریق گفت
ایها الامیر من از تو هزار سوار خواستم تو یک سوار میدهی بمن چگونه مقاومت
دشمن با کثرت و انبوهی ان حجاج گفت برو با این مرد که زود باشد که بجای هزار
سوار او بینی و مقاومت با هزار سوار بکند و شر دشمن از تو بکفایت کند و او را
از سر تو باز دارد و سبک و اسان اید مؤنت و اخراجات او بر تو پس محمد بن سائب
با بطریق بناحیت او رفت و محافظت ان نمود و هر دشمنی که قصد ان ناحیت میکرد
تا شب یا روز از ان ناحیت دور میکرد پس از بطریق دستوری خواست تا بر اهل
خود باز گردد بطریق گفت ای محمد تو مرا خلاص دادی از دشمنان و کاری کردی که هیچ کس
پیش از تو انرا نکرده است اگر تو از این ناحیت بیرون روی خبر تو منتشر میشود و دشمن
دیگر باره قوی میگردد و قصه من با دشمن همچو حال اول میباشد من مصلحت چنان
میبینم که تو چند روزی متواری شوی بعد از ان دیگر باره خود را باز نمائی چون
چند نوبت چنین کرده باشی پس از ان بروی محمد بن سائب چنان کرد چند روزی

خود را پنهان میداشت و چند روزی خود را باز نمود بعد ازان بجانب کوفه
رفت چون بنزدیک کوفه رسید در شب دزدانی چند راه بدکرده زده
بوده و جمعی را غارت کرده و مالی بسیار از ایشان ستده و زنان ایشان را
به برده کرفته محمد بن سائب کفت هرچه دارید بکذارید و بروید ایشان ازان
امتناع کردند و قبول ننمودند و برجستند تا مقاومت کنند محمد بن سائب با
ایشان کارزار کرد و بر ایشان ظفر یافت و هرچه داشتند از ضعیف و غیر ازان
بستد و بخداوندش تسلیم کرد و هیچ کس ازان قبول نکرد پس هر او را بدعا خیر یاد کردند
و بسیاری شکر کفتند پس محمد بکوفه فرفت و امدن خود را پنهان داشت و این
خبر در کوفه منتشر شد که جمعی از دزدان بنزدیک کوفه راه زده اند و سواری بدیشان
رسیده است و بر ایشان ظفر یافته است و هرچه دزدان غارت کرده اند
از ایشان باز ستده است و بخداوندش داده این خبر در کوفه فاش شد تا انکه این
خبر بحجاج رسید حجاج کفت این نیست الا صفت محمد بن سائب و را بطلبید و
باز جوئید پس او را طلب کردند اما او اثری نیافتند و از او خبری معلوم نکردند
پس حجاج جاسوسان را بر کماشت تا تفحص و تجسس نمودند تا خبر او ردند تا در شب
از سرای اسبی بیرون میبرند اب میدهند و حال انکه از اسباب محمد بن سائب
بود جماعتی را فرستاد و بفرمود تا بدان سرای در روند و هر کس را که بینند
بکیرند پس انجماعت برفتند چون نظر محمد بران جماعت امد صلاح
پوشیده بر اسب نشست تا با ایشان محاربت کند مادرش بدو سوکند داد که تو را
از ایشان منع کند تا بدست کشته شود و او را درخواهد کرد که دست بدیشان دهد
و کفت که حجاج مثل محمد را نکشد محمد بن سائب بجواب مادرش کفت اکر حجاج بر من
ظفر یابد مرا بکشد و باک ندارد و مثل من خود را بدست او ندهد تا او را بصبر و اسانی
بکشد پس مادرش منفعل از سر درکشید و موی و پستان را در دست کرفت و شفاعت
کرد تا محمد شمشیر بنهاد و تسلیم شد و در حبس ایشان به پیش حجاج امد حجاج
کفت ای محمد من تو را فرمودم که بدان ناحیت ملازم باشی تو فرمان مرا خلاف کردی

پس بفرمود تا او را بکشتند پس او را بکشتند و در کوفه منادی کردند که هر کس را که بعد
از سه روز از ال سائب بن مالک در کوفه بیابند خون او هدر باشد پسر فرزندان
سائب از کوفه انتقال کردند و رحلت نمودند و در شهرها متفرق شدند تا انکاه که پسر عم
ایشان سعد بن مالک بدیشان ملحق شدند و بر او باشی دیکر کویند که حجاج یوسف
همه فرزندان مالک بجمار شعری را امر کرد که از کوفه بیرون رود پس همه از کوفه بیرون
امدند و فرزندان سائب بمانین مقام کردند و فرزندان سعد بن مالک بناحیت
قم کشته شدند و انجا فرو امدند بعد ازان فرزندان سائب را بخود دعوت کردند
ایشان نیز بناحیت قم امدند پس شرکت یافتند و معزز و مکرم شدند بعد ازان اموال
وفات یافت و وصیت کرد ببرادرش عبد الله و عبد الله بعد از و وفات یافت و
وصیت کرد به پسر برادرش ملک بن احوص و ملک در اوقات بزرکتر فرزندان عبد
الله و احوص بود پس همیشه فرزندان عبد الله و احوص در عزت و رفعت و کامرانی
بودند و در جاه و حشمت تا انکه دولت بنی امیه پشت بر کرد و دولت بنی عباس روی
بازکرد دیکر فصل ایشان و حروب و احوال ایشان و قصد کردن ایشان با ملک بن
احوص به پیش قطبة بن شبیب طائی صاحب لشکر بنی عباس بجرجان و متمکن
شدن ایشان از قتل او بادیکر اخبار در موضع اخبار ملک بن احوص یاد کرده ایم و
حسن بن احمد بن الحسن بن ابی قاده او روی حکایت کرده است و روایت نموده در
کتابی که منسوب است باحوص بن حمید از ذکر سائب بن مالک که سبب بیرون امدن
همه فرزندان مالک بن عامر اشعری از کوفه زمان بود که حجاج بن یوسف محمد بن سائب را بکشت
و سبب امدن ایشان بقم و دیکر شهرها زمان بود که مالک بن عامر اشعری با پسر عم
خود ابو موسی اشعری از کوفه بناحیت بصره اهواز و اصفهان امده بود و او والی موسی
اشعری از کوفه بناحیت ایشان نواحی را فتح کرد بعد ازان ابو موسی او را بناحیت جبل فرستاد
و ملک بعضی از ناحیت اینجه فرا پیش ساوه بود فتح کرد و دفع کردازان ناحیت کرا و
طبرستان را کرا ایشان کوین دیلم که هر سال بدین ناحیت امدندی و غزا میکردند و اهل
این ناحیت را غارت میبودند و برده میبردند و این کوین دیلم بدیه طمع و دغارت میکردند

واین از ابرد کی بیرد ند رملک از بی ایشان برفت واباشان زاد ورباف وبیشتر را بکشت
وان دیگر را اسیر کرد واهل وطن خود را با مالهائی که از ایشان برده بود ند از وه شت دیلم
خلاص کرد وان مال را با ایشان رد کرد پس همه بملازمت ابوطاهر کرد ند واو را امن وپناه
گاه خود نا خسند وهمه او فات بملازمت او بود ند تا انکاه که ملک بکوفه باز کرد ید
چون ملک بکوفه امد با فرزندان خود قصه ان ناحیت بگفت واز اهل وطن خود چون
فرزندان او پس از مدتی در ایام والی شدن حجاج بعراق از کوفه بیرون امد ند بدین
ناحیت بوشنداز اد کردکان وخدمتکاران جد خود را از اهل وطن خود طلب کرد ند
پس بقریه مدعون انارک فرود امد ند ودر میان دهاتین ان ولایت مردی ظالم بود
ودر بعضی از کتب خوانده بود که قومی از عرب بشهرهای ایشان فرود اید وبر ایشان
مالک شوند وغلبه کنند ان مرد به پیش باز رفت واین تاریخ در واجب با ایشان
باز گفت واعتماد کرد بر ایشان واز ایشان وفوقی حاصل کرد چون ایشان مالک این
ناحیت شوند واخبار ان بدست او رند فرزندان او را محافظت ورعایت نمایند
وان مرد این جماعت عرب را اکاه کرد وبفرستاد از امدن اکراد دیلمی که هر سالی
بدین ناحیت غلبه میکرد ند وایشان از کثرت این هنکام وقت امد ایشان است پس
فرزندان عرب بخانهای که دیلم در وی امد ند قصد کرد ند وبرفتند تا بجمله انشهر زه
فرود امد ند وچون ایشان بدان موضع فرود امد ند خافاد دیلم بزدوان وقت بر سیدند
پس فرزندان عرب برنشستند وروی بدیلم اورد ند بیشتر را بکشتند وبعضی را اسیر
کرد ند وبعضی را بهزیمت فرار کردند واهل این ناحیت بظفر این ایشان برد یلم و
بمردی ومردانکی ایشان خرم وشاد مانه شدند واز فرزندان عرب درخواه کردند
که بدین ناحیت مقیم شوند وهرچه ایشان را در باب ناشد بدیشان دهند پس
عرب بدین ناحیت مقیم شدند پس از انکه با اهل عجم سوکند خورد ند وعهد وپیمان
بستند بعد از ان عبدالله واحوص بیرون امد ند وبدین ناحیت امیری بود بنامی امراین
ناحیت بعبدالله تفویض کرده بودند پس عبدالله دیگر باره با این ولایت امده بود تا انکه
برصد هزار دینار از خالص مال وبرفت مردمان این ناحیت ذاشت وغایت ولادم شد

هرچه ایشان را بیرون شهر بود بدین مبلغ بعبدالله فروخت پس عبدالله وبرادران
وفرزندان ودیگر خدمتکاران وشیعه او بجاساکن بودند وعبدالله ملازم مسجد
وشب وروز بطاعت مشغول شد وهرگاه که عبدالله با نماز کفنی دهقانان
ان ناحیت او را دشنام دادندی وعبدالله از ایشان تحمل کردی واز ایشان
عفو نمودی والتفات نکردی بعد از ان از حد بیرون شدند ونجاوز نمودند تا بدان
کشید که عبدالله را تکلیف کردند برفتن از این ناحیت باجمعی که در صحبت او بودند
پس عبدالله عهدی وپیمانی که میان ایشان بود با باد ایشان اورد واین بدان
التفات نکرد ند بیرون خروج عبدالله اصرار کردند پس عبدالله نامه نوشت بالحوص
واورا اکاه کرد پس احوص بهشم امد وعبدالله قصه با او باز راند احوص گفت زود
باشد خدا ما را بر ایشان نصرت دهد زیرا که ایشان اول بخدا ابتدا کردند و
قصه رسول فرستادن ایشان باحوص برفتن از این ناحیت وعذر اوردن و
فرستادن احوص ایشان را وباد ادن احوص ایشان را عهود ومواثیق که میان
ایشان بود وانکار کردن ایشان بران واصرار کردن بر بیرون کردن عبدالله
واحوص از این ناحیت وفرستادن احوص غلامان را وکشتن رؤسای ان نواحی
بی اذن وخبر برادرش عبدالله وزنان کدانشتن وفرزندان ان مرد که بقریه انارک
با او عهد کرده بود که فرزندان او را محافظت نماید مجموع این بیشتر گذشت وچنان
است که یاد کردیم ودر غیر این روایات مذکور است که سبب بیرون امدن عبدالله و
احوص از کوفه وامدن ایشان بفارس بود که حجاج بن یوسف عبدالله بن سعد را امیر کوفه
کرد انید چون فتنه عبدالرحمن بن محمد بن اشعث کندی بعراق واقع شد وحجاج بر و
ظفر یافت حجاج بعصب کرد بر قومی که خروج کرده بودند با او بر من وایشان را بکارهای
مکروه واخوش مبغر مود واباشان را بعایت خوار وذلیل میداشت پس عبدالله بن
سعد با برادران خود احوص عبدالرحمن ونعیم ودیگر خدمتکاران وایشان مجموع
هفتاد سوار بودند از کوفه بیرون امدند وچون بمن فرسیدند بدیه فرا به فرود
امدند بعد از ان خواستند که بجانب اصفهان روند نظر کردند بر دم این دیه بهاد بند

کلابشان در حصار بگرفتند و از راه فارس سواران و پیادگان در بدکردن بشه
رامدند و از اهل ان دیها پرسیدند که ایشان کیستند و چه طایفه اند گفتند ابن
نوبه دیلم اند هر سال ما را غارت کنند و غارت کنند و برده برند عبدالله با شانزده
سوار برنشست و پیش ایشان باز رفت و با ایشان جنگ و حرب کرد و چون از
ایشان را با سری بگرفت و مالهای بسیار بغنمت بیاورد و بموضع خود باز گردید بلده
کار رستاق کرد که با صفهان رود و چون و اشراف ابن ناجیه چون چنان دیدند
پیش عبدالله رفتند و درخواه کردند که او با مردم خود بدین ناحیه مقیم شود
و ساکن باشد و هرچه ایشان بدان محتاج باشند و حکم کنند بدیشان دهند
پس مدتی بدین ناحیه بودند بعد ازان غدر و خیانت و نقض عهد از اهل
عجم شاهد کردند و ایشان را بکشتند چنانچه شرح ان گذشت و تبرکفته اند
که احوص چون معلوم کرد که اهل عجم خلاف عهد کردند و عزیمت خود ندکه او و او
برادرش را از ابن ناحیه برون کنند و چون و اشراف ایشان را بمهمانی خواند و
دوان میان ایشان را بمجوع بکشت و از ایشان هیچ کس خلاص در شکاری نیافت
الا بسیجان صاحب جکران بعد ازان امیران عرب ضیعتها و اقمشت کردند و نامها
نوشتند بفرزندان بوهمان و دبکر خویشان خود و ایشان را بر پیش خود دعوت کردند
و ایشان را به پیش خود ابوبکر و عمران و ادم و عمرو حماد بن ابی بکر فرزندان و فرزندزادکان
عبدالله و از فرزندان احوص و غیر ایشان بودند چون نامه بدیشان رسید مجموع
بدین جانب امدند و هر یک را ناحیتی بدادند با بی بکر دستانی فراهان و به پیرش
حماد بن ابی بکر دستانی ساوه با ضیعتهائی که بخود بعد ازان بخرید و بعمران دستانی
طبرش و غیره و بادم دستانی فاسان و غیره و بعمر دستانی دوداخر و بمحمد بن فرزندان
احوص مثل ابن فراکر فتند بعد ازان سلد بن سلد همدانی عامل دشت بیجل و بروجرد
دبکر دفعه بن همدان معلوم کرد فرود امد بدین ایشان بدین ناحیت و بیشتر بن ضیعتها
و ساوه و دودواه و طرش و بیجرود و کوزه دراز ان او بودند مجموع را بدیشان فروخت
بعد ازان این طائفه عرب غلو کردند بر بعضی از ضیعتهای همدان و دی و اصفهان

باهرد و شهره نا خایون کرم نیب کرده ضیعتها چون دبکر شهرها کشت را بوغلبه
الله حمزه بن حسن اصفهانی در کتاب اصفهان اورده است که سبب امدن اشاعره
و دبکر عرب با حیت جبلان بود که چون حجاج بن یوسف عبدالرحمن بن اشعث را
در کوفه در رورد بر انجا جز بکرفت و مردم از ابهزیمت کرد اصحاب و یاران او در
شهرها متفرق شدند و جماعتی از ایشان بطرف اصفهان عدول کردند و ایشان را
از چهار قبیله بودند از قبیله تیم و قیس و اعزه و اشاعره تیم بفریه طهران از رستاق
جی اصفهان فرود امدند و دخل و اعضا با ایشان انجا است و قیس بر رستاقی نار
و نهره و ایشان را الی یومنا هذا فیسه بخوانند و اعقاب ایشان انجا اند و عزه
بر رستاق جاپلق و برزرود فرود امدند و در انجا از عجم کشتند و اشاعره بر رستاق
کبدان کرا و جمله اخرین رستاقهای اصفهان بود کرا از پس ان بیابانی است متصل
بری و بروس و برکاررود خانه کبدان کرا ازادران ساحت فرود بخواستند نزول
کردند و ایشان از فرزندان سعد بن ملک عامر اشعری بودند و دبکران گفته اند
بلکه سبب بیرون کردن همه فرزندان ملک بن عامر اشعری از کوفه بعد ازانکه بکوفه
چندین منازل و مقام و املاک حاصل کرده بودند و چندین ضیعتها بدستاورد
کشتن حجاج بن یوسف محمد بن شاث اشعری بود زیرا که دانستند که حجاج پس از کشتن
حجاج ابن شاث بدیشان میل نکند و اعتماد بر نصیحت و مشورت ایشان ننماید
بلکه ایشان را بکشد و هلاک کرداند پس برون امدند بنهانی چنانچه حجاج را ازبیرون
امدن ایشان خبر نبود و امدند تا بناحیت اصفهان رسیدند و از انجا امدند تا
برانکه با ذربایجان ملجی شوند و بجبال دمحه متحصن شوند و بناه کیرند با اکرنه
بحر ایشان کشتی شوند زیرا که بیشتر اعمام ایشان از غیبه بسیار انجا بودند و دران
متمکن و صاحب اخبار چون بمزبه ایرشهان نزول کردند و ان حصارها بدیدند
دران طمع کردند پس بدانجا مقیم شدند و میان ایشان و دیلم و اهل ان ناحیت
چنانچه کن شان فتنه قائم شد و من این روایات بنهامی در این کتاب یاد کردیم به
اختلاف روایات بدستوری که کتب موجوده بمن بذکر ان ناطق بودند و اهل قم از ا

روایت کرده بودند نه از بنی هلال من . و اینها خبره درست نیست و نیز اکه امدن قوم عمر
بدین نا خبث بدین روایت قاری مریخ والی شدن حجاج بر عراق و مساویت

و هجرت کردن مهاجران ایشان و فضیلتهائی که در حق ایشان مروی است و حکومتها
و مفاخرت مذکوره ایشان و ذکر ایام جاهلیت ایشان با ذکر بعضی از قبائل ایشان
و واقعه ها و حروب و ایام و اشعار ایشان و این باب مشتمل است بر دو فصل

در ذکر اخبار این کرن عرب و اشعار و بین اسلامیه و سبب
اسلام آوردن ایشان و ذکر هجرت انکسانیکه از ایشان هجرت کرده اند و فضیلتهای
مرویه و مفاخر مذکوره ایشان روایت کنند هشام بن محمد بن سائب کلبی از ابی
سائب مخزومی که او گفت که قبیله بنی ذخران بن وائل بن حمار بن شطرة بن یمن
بود نام ان بت ذخران بت را بغایت تعظیم میکردند و کوسفندان زاد و خالص کشتن
روی بدو میکردند چنانچه شاعر در این باب گفته است

خلفت بمالی به کل محرم وما ذبحت ذخران یوما لدی نصر لسلمی بالخیر
عفرد یا رکب فلا تا منن انی فضیاء ولا بحر وخازن ان بت و مجاوران بتخانه
مردی بوده است نام او بلی بن تومه ان خازن گفت که ما از این بت روزی و از اهسته
خبر شنیدیم که میگفت اقبل نور فاضیاء وادبر سواد فضی
بمکة فضی الفضاء این حالت ما و از بر ساتید با خود گفتیم که گویا بمکه حادثه
واقع شده است و قصه بدید امده است و همچنین از ان بت شنیدیم که میگفت
با بلی با بلی یتاک الامر الجلی انزله الرب العلی علی بن امنه النبی بلی گویند بخدا
سوگند که نبی بر نیامد تا پیغمبر بمکه خروج کرد و ملک بن عامر اشعری گوید که مردی
از مکه بیمان ما امده و ما را خبر کرد که پیغمبر صلی الله علیه و اله بمکه خروج کرده است
و مردم را باسلام و میدانی میخواند و من نخست کردم که اسلام چه باشد و مراد دین
ان چیست چون من خواستم بمکه روم پیش پیغمبر یا به بینم که چه میگوید هر دو عم من عبد

الشمس و اسلم پسران هانی بر سیدند بمن دوی آوردند و من چسنید و مرا نیز گفتند
و مال من برگرفتند پس من دشنام دادم و نیز دیگ بت دویدم و او را بشکستم و دوی
بر او نهادم و امدم تا بمکه رسیدم و طلب سوری کردم که بصحبت رسول در روم
مرا گفتند که رسول بیرون خواهد امد تا تو را به بیند چون رسول از خانه بیرون امد
و نظر مبارک او بر من امد مرا گفت تو اشعری نیستی گفتم بلی و بر دست رسول گفت
ای تو مالک اشعری بنشین بدرد تو بحال صحت اول شب بخفت و چون در بامداد
امید مرده بود گفتم بلی رسول فرمود پدر مالی بگذاشت و تو نمیدانی کجا نهاده گفتم
بلی یا رسول الله دیگر فرمود یا دداری مردی از مکه بتو رسید و گفت که یکی نخجیر
پیدا شده است و مردم را با سلام میخواند چون تو این را دوی بشنیدی نخجیر کردی
گفتم بلی دیگر فرمود که هر دو عمت بتو رسیدند و تو را بند بر نهادند و مجموع مال
تو را برداشتند من گفتم بلی اشهد ان لا اله الا الله و انک رسول الله دیگر رسول
فرمود که بگوی اشهد ان لا اله الا الله و انی رسول الله زود باشد ای مالک که تو
مال خود را فراگیری و در فیئه پدرت بر دوی ان شاء الله بعد ازان رسول فرمود
که ای مالک نزد رسای تو دو درخت بید مشک هستند گفتم بلی رسول فرمود
میان ان هر دو درخت به پهنای چون پهنانه ان بر سی انموضع را بکن که مال پدرت
انجا مدفونست و توان دانیانی ان شاء الله تعالی چون ملک این سخن از رسول بشنید
و این شعر را کرد. بعث رسول الله ادجاء بالهدی فاصبحت بعد
الکفر و الحمد مسلما و ودعت لذات القداح و فاذری بها بابن خزان دهری مغربا
و حرمت شرب الخمر و هی لذیذة مدالدهر حتی ابقنی الدهر اعظما فیا زکا اتاعرت
فبلغن علی الناس منی عبد شمس و اسلما بانی ادین الیوم دین محمد علی رغم من
امسی من الخمر مرغما سادفدحی منکما اذ ظلمتما از الله ادان الیکم مسلما
ملک از مکه بلاد خود رفت و در فیئه پدر برداشت ملک اول کسی بود که از بلاد یمن
هجرت کرد و مصحف در تول امد و بعد ازان با هفتاد مرد اشعری که هجرت کردند
بحضرت رسول امدند موافقت نمودند دیگباره بحضرت رسول امدیس او در هجرت

کرده باشد و کلبی روایت کند از پدر خود و او از محمد بن عبد الملک بن عمیر که او
گفت که من از سائب بن ملک شنیدم که او گفت پدرم ملک بنزدیک رسول رفت
و او را گفت دعا کن در باره من که از جمله اهل بیت یکی من مانده ام و من بقیه
ایشانم رسول فرمود اللهم کثر عدده و ولده یعنی خدایا عدد اولاد ملک بسیار
گردان و کلبی و شرقی بن قطامیر گویند که ملک بن عامر اول کسی است که اسب را در
فراة راند و در آن عبور کرد بجانب عجم در روز مداین با پنج نفر و بروایتی با هفت نفر
و در آن وقت که اسب را در فرات میراند این شعر میگفت امضوا فان البحر بحر
مامور والاول القاطع منکم ماجور قد خاب کسری و ابوه سابور ما
تصنعون و ابوه سابور بعد از ملک مزید ابو الصهباء الصدائی در فرات آمد
و این شعر میخواند انا ابو الصهباء و اسمی مزید لاتینکم هذا الخصم
المزید فهبطوا فی موجه و صعدوا فان تموتوا فالجنان الموعد الموت
فی عنقی و فی اعناقکم و پس از او هاشم بن عتبه زهری المرقالی صاحب امیر المؤمنین
اسب را در فرات راند و میگفت لنا رماح و لنا محارم لابد ان
یقسمهن قائم یوما اذا ما قیل مات نائم و هاشم عبد سیء ظالم والله
رب بالعباد راحم پس از ایشان مردی از بنی جعفی و بروایتی از قبیله جعفی
یا از قبیله نخعی اسب را در فرات راند و گفت ان کان لی رزق فلی
معه اجل لن یهلک المرء و للمرء عمل سهلت للناس القطوع لا سئل
کم قاطع یدعی و قد جان بجل و چون عجم نظر کردند و ملک بن عامر و مصاحبان
او را بدیدند که اسبان خود را بی محابا در فرات و آب دجله انداخته بودند و
بران میگذشتند و گفتند که دیوان آمدند و از این جمله در فرات آمده بودند یک
کس تلف شد اسب و پای چپ بر پای راست پیش نهاد و با سوار غرق شد و هم
چنین ملک در آن زمان که قصد کرد که بر فرات عبور کند و بگذرد که حافظ ما
در بحر هم آنکسی است که حافظ ما است در بر و در آن وقت که ملک بن عامر اسب را
در فرات راند و مردم او را بدان سبب ملامت کردند گفت هر کس که اجل او را در آید

درگذرد

درگذرد و وفات یابد و هلاک شود و همچنین کلبی گوید که از جمله اشراف اشعریان
در ایام اسلام ملک بن عامر است که در آب دجله دور مداین با هفت کس عبور کرد
و بگذشت و چون دیگر مردم آنچنان دیدند بدلیری او بعد عبور کردند و اهل عجم و
فرس را بهزیمت کردند و همچنین کلبی گوید که ملک بن عامر آنکسی است که عمر بن خطاب
نامه نوشت بنعمان بن مقرن که در کارها مشورت با ملک بن عامر کند و اما او را
متولی امور مردمان نکند در هیچ چیزی از ترس آنکه نباید که آن کند در دور دجله
کرد و هم از کلبی روایت است که ملک بن عامر از جمله معمرین است چنانچه او را دویست
سال بوده است و ملک در این باب شعری گفته است

نام جماعتی که در کشتی نشستند و هجرت کردند و بمکه بنزدیک رسول آمدند از مردان
و زنان از آنجمله از قبیله بنی بکر بن عامر بن عذر ابو موسی عبد الله بن قیس اخو ابی برده
عامر بن قیس اخوه ابو دهم مجید بن قیس اخوه ایضا ابو دهم محمد بن قیس عبد الله بن ابی
برده ام موسی دختر عامر زوجه ابی موسی برده بنت ابی برده ابو مالک عامر بن
ابی شریح کعب بن شریح و او بزرگترین پسران شریح است ابی سلیم مخزون بن ابی
ملک و او را ابو ملک گفته اند ابو مسلم مخزوم و بروایتی مخرم عبد الرحمن حروه
عبد الله بذاجه سهم بن مسروح هلال بن کنود حرز بن جناب مهاجر بن زیاد
مجموع این که یاد کرده شد پانزده مرد و دو زنند و از بنی دنبه بن

از بنی عامر بن عذر عبیدة بن هانی وهو ابو عامر عامر بن هانی عامر بن ابی عامر
سواد بن عمامه ممکون بن هانی واینها پنج مردانند واز بنی خیر از بنی عامر بن
عذر دو پسر اکبر ونام ایشان نبرده اند واینها دو مردانند پس مجموع بنی عامر بن
عامر بن عذر بیست وسه مرد ودو زنند واز بنی شع بن ازعم بن اشعث خلف
وزاهره پسران هانی واز بنی مزور بن ربیعه بن ازعم پنج نفر کعب بن قحفان نفیع
بن قحفان کعب بن عاصم عریم کعب واز قبیله بنی عالیه بن ثویه یکنفر عبیدة بن
عطیف واز قبیله سامه ارکب پس از بنی ثابت عبدالله وسعد ابنای سمیع بحیفه
مجیده دختران سمع واز قبیله بنی حارث وبنی ثابت پسران مبرح پس مجموع چهار
مرد ودو زن بودند واز قبیله بنی ذخران بن وامل بن ناجیه شش مرد ودو زن
بوده ملک واثر خوی ابناء فاخر عوف بن دوامه حریم بن عبید عامر وبلغه و
معهما ابناهما واز بنی ناجیة بن سنان یکنفر ابی ثویر واز قبیله بنی حنیک بن العریض
بن الجماهر دو نفر عبدالرحمن وکعب وبرادرش ونام او را نبرده اند واز قبیله بنی
وامل بن یکنفر ابو هانی اعور از این جمله چهارده مرد وچهار زن شامی اند
واز قبیله کعب بن قاضیه دو نفر ابو عبید والاقرع وهم از اشعریان شش نفر
سلیمان بن شریح جون بن عوف مهاجر بن عذره عبدالرحمن بن شریح بکری کعب بن
عاصم بلیع عامر بن قره واز قبیله رعایج از بنی حارث پس از بنی ثابت یکنفر مبرح و
از قبیله بنی ثابت پس از بنی ملک ابو حزره بن شع بن محطم سال فتح مکه با رسول بود
بعد از وفات رسول بیمن باز رفت وهمچنین در غربت بود تا انگاه که بیمن وفات
یافت واز قبیله بنی ذخران ملک بن عامر که جد عرب قم است واو دو هجرت کرده است
پس مجموع انهائی که نام ایشان محفوظ است از انجمله که در سفینه نشستند پنجاه وپنج
مرد وشش زن بوده اند وایضا از انجمله که در کشتی نشسته اند شریح بن عامر بن هانی
بن ملک وابو قحفان وعدد زوجه ابی موسی وابی ملک که پیش از فرود امدن قران
خمس را قسمت کرده ونام ایشان نبوده از اهل وفرزندان وعیال اینها که یاد کردیم
چنان چه هفتاد ودو نفس بوده اند وکلبی گوید که چون اشعریان در کشتیها نشستند

وعزیمت حضرت رسول کردند وایشان چهل ودو مرد ودوازده زن بوده او بروایتی
هیجده زن ودو مرد از عک رسول الله در مسجدی که او را بود در مدینه با اصحاب خود
نشسته بود کشتی ایشان در میان دریا بر جزیره امد حق سبحانه وتعالی سفینه را
بر دیده مبارک رسول عرض فرمود رسول فرمود اللهم سلم سلم سلم یعنی خداوندا
ایشان را بسلامت دار اصحاب رسول چون این سخن بشنیدند گفتند یا رسول الله
ما از لفظ مبارک تو شنیدیم که خدا را دعوت کردی سه بار واز او درخواست کردی
که بسلامت نگاه دار رسول فرمود که اری دعا کردم وچنین گفتم در این ساعت کشتی
اشعریان بر من عرض کردند دیدم که بر کناره جزیره امد پس از خدای عز وجل درخواستم
که کشتی ایشان را بسلامت دارد چون اهل سفینه برسیدند حضرت رسول فرمود
اللهم اغفر لاکبر اهل السفینة واصغرهم ابو عامر گفت همه دعای تو نصیب من شد
زیرا که من بزرگترین ایشانم وفرزندان من کوچکترین ایشان بعد از ان رسول فرمود
اللهم اغفر لاهل السفینة جمیعا ابو عامر گفت یا رسول الله اول مرا بر سبیل خصوص
دعا کردی ودوم باز بر سبیل عموم مرا دعا کردی کلبی گوید که چند روز بحضرت
رسول ببودند وچون رسول خدا خواست که بغزا رود بنزدیک رسول امدند وگفتند
ای رسول خدا ما را بر ان نشان تا در صحبت تو باشیم ودر صحبت تو غزا کنیم حضرت
رسول فرمود چیزی نمییابم که شما را بر ان نشانم در حال حق سبحانه وتعالی این ایه را
فرستاد ولا علی الذین اذا ما اتوک لتحملهم قلت لا اجد ما احملکم علیه تولوا و
اعینهم تفیض من الدمع حزنا الا یجدوا ما ینفقون وایشان سه کس بودند چون
این ایه امد رسول خدا ایشان را بر نشاند واین روایت کلبی در قران اورده است
وهم کلبی گوید که این ایه یا ایها الذین امنوا من یرتد منکم عن دینه فسوف یاتی الله
بقوم یحبهم ویحبونه اذلة علی المؤمنین اعزة علی الکافرین یجاهدون فی سبیل
الله ولا یخافون لومة لائم ذلک فضل الله یؤتیه من یشاء والله واسع علیم در حق
ایشان نزول کرده است وروایت کند محمد بن حسان از ابی حامد مروزی که او گفت
که ابو موسی اشعری روزی پیش حضرت رسول نشسته بود رسول گفت یا ابو موسی

حق سبحانه و تعالی در قرآن مجید فرموده است و این است که گذشت پس رسول فرمود
که این طایفه از تو یا از گروه تو یا از صلب تو باشند و ایضا کلبی گوید که این آیه وَإِنْ
تَتَوَلَّوْا يَسْتَبْدِلْ قَوْمًا غَيْرَكُمْ ثُمَّ لَا يَكُونُوا أَمْثَالَكُمْ در حق ایشان فرود آمده است

حضرت رسول صلی الله علیه و آله و سلم در آن وقت که جماعت اشعریان بمکه رسیدند
و صحبت شریفه او دریافتند رسول ایشان را فرمود که شما را از کجا معلوم شد که
من پیغام برم و بدین شهر خروج کرده ام و مردم را باسلام و مسلمانی میخوانم اشعریان
گفتند که در بعضی از کتب یافتیم که شما درین بلد ظهور کنی و مردم را باسلام خوانی
رسول فرمود هداکم الله حق سبحانه و تعالی شما را راه بنماد نیک قبیله هستید
شما و همچنین فرمود صلوات الله و سلامه علیه اللهم اغفر للاشعریین صغیرهم
و کبیرهم خداوندا بیامرز اشعریان را بزرگ و کوچک را بعد از آن فرمود که اشعریان و
کنده از منند از من اند از منند دیگر فرمود که قبیله ازد و اشعریان بد دل نشوند و
ایشان را غل و حقد و حسد نبود دستهای ایشان طعام بود یعنی از اهل کرم و مروت
و سخاوت اند و دهنهای ایشان سلام است یعنی بهر کسی که برسند بر و سلام سبقت
گیرند و تواضع و خلق و لطف و بزرگی نمایند و رویهای ایشان بر من نیکو و مبارک اند
احساب و انساب ایشان شریف و بزرگ اند و هنرها و مفاخر ایشان نیکو هیچ مسلمانی
ایشان را دشمن ندارد و هیچ منافق ایشان را دوست ندارد و همچنین رسول فرموده
است درباره اشعریان که اشعریان از من اند و من از ایشانم کینه نورزند و حسد
نبرند و بد دلی نکنند و همیشه از اهل فتح و ظفر باشند و بر ایشان غلبه نکنند
و فرصت نیابند و دجال را نه بینند این نه من میگویم و لیکن حق سبحانه و تعالی میفرماید
و دیگر فرمود قبیله ازد و اشعریان شیران خدا اند مردم میخواهند که ایشان بیفتند
و خوار و ذلیل باشند و حق سبحانه و تعالی نمیخواهد الا رفعت و بلندی ایشان دیگر
فرمود آواز جماعت اشعریان که قرآن در شب میخوانند میدانم و میشنوم و من باواز
قرآن خواندن ایشان در شب منازل ایشان میدانم و اگرچه در روز من آن منازل را

ندیده ام و همچنین فرموده است که با اشعریان وصیت کنید و از ایشان دختر دهید
و از ایشان دختر بخواهید که ایشان همچو بندهای مشک اند و احمد بن محمد بن عیسی
روایت کند از محمد بن خالد برقی و او از ابی بحتر وهب بن وهب قرشی و او از محمد بن
اسحق و او از زهری که رسول فرمود که ازد و اشعریان و کنده از من اند عدول نکنند
و بد دل نشوند و هم بدین اسناد روایتست از ابی البختری از عمری از زید بن اسلم که
رسول فرمود مر جماعت اشعریان را در آن هنگام که پیش او آمدند که شما هجرت کننده
گانید با پیغمبران از فرزندان اسمعیل و از ابی البختر و از غیر او از علماء مدینه روایت
است از محمد بن قیس که پسری از اشعریان بحضرت رسول صلی الله علیه و آله در آمد
او را گفت حاجتی که داری بخواه پسر گفت سه بار که حاجت من آنست که من بخدا و
رسول خدا پناه میگیرم از آتش دوزخ رسول فرمود بحقیقت که حق سبحانه و تعالی
تو را از آتش دوزخ در پناه خود گرفت و روایت کند یوسف بن حرث و او از یوسف
بن عبد الله و او از یزید بن هرون و او از حمید طویل و او از انس مالک که رسول فرمود
که قومی که پیش من آیند که دلهای ایشان از دلهای ایشان نرم تر باشد بعد از اشعریان
بحضرت رسول آمدند شهقه زنان و رجز گویان بدین عبارت غدا تلقی الاحبة
محمدا و حزبه و هم از این هر دو روایتست از یعلی بن عبید از عمرو از علا از شهر بن حوشب
که ابو عامر اشعری بر رسول در آمد رسول فرمود که آواز خوش اشعریان در حالت
قرآن خواندن دلالت کرد مرا بر حسن و نیکوئی و اسلام ایشان دیگر یوسف بن
حرمت از یحیی بن خریس و او از بقیة بن ولید و او از عبد الله بن عباس و او از مسعود که
رسول فرمود اشعریان انصار آن منند و تازه رویان و خوب رویانند و خوش
خوی و خوش بوی مرا یاری و قوت دادند ایشان را پس از من نیکو دارید و مراعات
کنید و حرمت دارید و مراد بجفنه لاوکی است
که عرب در آنجا لاخته و رشته و چنگال و دیگر انعام و طعام خود اند و مشهور است
در میانه ایشان قوله تعالی وَجِفَانٍ كَالْجَوَابِ روایت کند ما را ابو عبد الله از عمران
عبد السلم و او از عبد العزیز بن ابی ثابت اعرج زهری و همچنین ابن ابی زیاد و او از

خارجه بن زید بن ثابت انصاری که رسول فرمود که در این شب پیش من ایند از مردان
همین بهترین سواران و بهترین مردمان پیرو دانش هشت نفر مرد از شعرایان بنی
و در مسجد رسول نشستند و گفتند با موسی عبد الله بن قیس را و او در میان ایشان
از سال کهتر بود که پیش پیغام بر رو و او را از قدوم و لمدن ما خبر ده تا از برای
ما چیزی بفرستد تا ببخوریم عبد الله بیامد تا در حجره رسالت چون بدر حجره رسید
این آیه شنید وَمَا مِنْ دَآبَّةٍ فِي الْأَرْضِ إِلَّا عَلَى اللَّهِ رِزْقُهَا وَيَعْلَمُ مُسْتَقَرَّهَا وَمُسْتَوْدَعَهَا
عبد الله سخن بگفت و باز گردید بگفتا اکنون مانده و طعام شما باید و نشاید بی بر
نباید که چهار مرد بیامدند و لاوکی داشتند پر از نان و گوشت چنانچه از دیگها
گوشت و نان از آن می افتاد آن لاوک به پیش ایشان نهادند ایشان از آن ماندن
فائده بر داشتند بعد از آن پیغامبر از حجره بیرون آمد تا نماز گذارد چون بمسجد رسید
انجماعت زاد بدید فرمود که ای شما اشعریان اید گفتند بلی یا رسول الله و رسول فرمود
که چرا مرا خبر نکردید تا از برای شما طعامی بفرستادی و گفتند یا رسول الله انچه ما میخوردیم
از طعامهای مهمانخانه تو نبود و رسول فرمود ای شما چیزی آوردند گفتند بلی یا رسول
الله و رسول فرمود شما مهمان خدائید و زهری و وبید بن ثابت انصاری دوا بیاورد
از عایشه که او گفت انچه از مانده اشعریان باز ماند اگر زنان رسول بودیم بر یکدیگر
خصمت کردیم و بدان نیمرغ و شیرات خود یم و کودکان و بیماران خود را بدان معالجه
میکردیم و با سناد و روایتی دیگر آمده است که چون اشعریان از یمن بمکه آمدند تا
رسول را به بینند رسول از بعضی ایشان پرسید که شما در کدام بهشت از بهشتها بن
میشنید گفتند یا رسول الله ما بهر جانه دوزیره و مسلمه می نشنیم و این
هر چهار ده اند و همچنین بن بیده و رمع و ان دو کوه اند متصل بدر یا رسول فرمود
اللهم بارك فی زبید یعنی خدایا و نداد رزبید برکت کن ایشان گفتند یا رسول الله بکو
در رمع و رسول فرمود خدایا و نداد نیز در رمع برکت کن چندگاهی بمکه بودند تا هر چه
در دست ایشان بود از نقد و جنس خرج کردند پس انجماعت یکی را از خود بر رسول
فرستادند تا از رسول طلب بخشش و عطا کند چون بر نزدیک رسول رسید و سلام

دید که این آیه میخواند یا أَيُّهَا الَّذِينَ آمَنُوا اصْبِرُوا وَصَابِرُوا وَرَابِطُوا وَاتَّقُوا اللَّهَ لَعَلَّكُمْ تُفْلِحُونَ چون این آیه بشنید باز گردید و سخن نگفت چون روز سیم در آمد
دیگر باره کس فرستادند بر رسول چون بر رسید رسول هم این آیه میخواند بگریست
باز گردید و سخن نگفت چون روز سیم در آمد دیگر باره چون رسول شعریان بنزدیک
رسول آمد و رسالت ایشان برساندند رسول برخاست و در حجره زنان خود گردید
برآمد و چیزی میطلبید که از بهر ایشان بفرستد و هیچ چیز نیافت زنان رسول شعریان را
گفت تو بر در عقب انچه باشد از برای ایشان بفرستم چون شب در آمد و کوکبی
بغایت روشن مرد بر آمد بدند که می بدو لاوکی داشت پر از طعام و دو دیگر از نان
پر چه آمد پس از آن طعام بسیار بخوردند تا سیر شدند پس آن لاوکی را بر داشتند چون
در بامداد آمدند رسول خدا در پیش ایشان آمد و گفت در این شب هیچ خوردنی
یافتید گفتند بلی یا رسول الله رسول تو آمد و لاوکی پر از طعام می آورد که دودان
بهوا بر چه رفت بسیاری بخوردیم تا سیر شدیم و بعد از آن لاوکی را با باقی طعام
بر رسول نهادیم رسول فرمود آن رسول جبرئیل بود و آن طعام از بهر شما از نزد
خدای آورده است بعد از آن فرمود یحیی انخدا بیکه نفس من بقبضه قدرت اوست
که اگر شما آن طعام بر نمیداشتید از انجا بفراخی همیشه میخوردید تا بروز قیامت و
دیگر روایتی دیگر رسول فرمود این مانده او ردن جبرئیل در میان امتان مثل مانده
عیسی است در بنی اسرائیل و فرزدق شاعر در این باب قصیده که بلال بن ابی برده را
مدح کرده میگوید

واتیم ولاة الحوض فی کل مشهد ومن خاتموها بنصبه
محمد فاوده هذا للغری تم ارسلوا فاطعمهم ذو المن طعما مزودا وهمچنین احمد
بن عبد الله برنی گوید در قصیده که معروف است بدو در مدح قحطان و مفاخر
وجبرئیل فرانا ذانبا النبی المصطفی مستهبنا فاتحفنا بمائدة نضلنا
بمخرما جمع المطعمنا وقال محمد هدی مثال مائدة من مریم وهو قدینا
کالمدنهم فکلوا منها ثبتا من الرحمن خیر الرازقینا من که مصنف این کتاب این خبر را
بغایت بزرگ یافتم و چنانچه یافتم در اخبار اشعریان ذکر کردم و بگفتم والله

مفاخر ایشان در ایام جاهلیت اسلام اول انکه ملک بن عامر اشعری در مدائن اسرا
در فرات را ندیش از هر کس نام بکر مسلمانان بدو اقتدا کردند چنانچه گذشت دیگر
انکه اشعریان در کشتیها نشستند و از بلاد یمن بطوع و رغبت هجرت کردند و بحضرت
رسول مدنی و اسلام او در نداز سرارادت و رغبت و قربش و در بکر عرب بر رسول
اول کافر شدند و چندین نوبت مکر و حیلت کردند و رنج و نصب بوجود مبارک رسول
رسانیدند و انکار اسلام کردند و کاره ان بودند چنانچه حضرت سبحانه و تعالی از ان
خبر میدهد بقوله تعالی حتی ظهر امر الله و هم کارهون دیگر از مفاخر ایشان انکه ملک
بن عامر از جمله مهاجرانست ابتدا کرده پیش از نزول آیه خمس خمس را قسمت کرد و این
معنی در وقتی بود که ملک بن عامر غنیمتی را یافت در بعضی از غزاها رسول او را
فرمود بکیهم ازان از بهر خدا بنه ملک بن عامر کفت خمس ان از بهر خداست پس
حق سبحانه و تعالی بقسمت ملک بن عامر رضا داده و ان قسمت را امضا فرموده
ابن آیه فرستاد که واعلموا انما غنمتم من شیء فان لله خمسه و للرسول ولذی
القربی و الیتامی و المساکین و ابن السبیل دیگر از مفاخر ایشان ان ضبطها
مروی است در باره ایشان از رسول و امیر المؤمنین و ائمه دیگر انکه دوازده
پسر ازان سعد بن عبد الله بن ملک بن عامر اشعری راوی و اهل حدیث بوده
اند از ابی عبد الله بن جعفر بن محمد صادق و زیاده بر صد مرد ازان فرزندان عبد
الله و از فرزندان احوص و از فرزندان سائب بن مالک و از فرزندان نعیم بن سعد
روایت کنند کانند از دیگر ائمه چنانچه در باب علماء یاد کردم دیگر از مفاخر ایشان
حدیث جفنه است و در باره اشعریان آمده اند از پیش گذشت در قصه
حدیث جفنه و اشعار شعرای مشهوره بدیگرانست تا طول است و الله اعلم دیگر از مفاخر
ایشان و مکارم حرف بی کرایشان را بامن بود او ازی شنیدند که حضرت رسول بمکه
خروج کرد و ملک بن عامر اشعری باز دیگر نهاجران سبقت کرفت بصحبت رسول
بسبب انکه در شانه اسلام و ایمان در دل و بدل مدغ بود و از صحبت رسول باز کردید

دیگر باره در صحبت مهاجران دیگر بمکه رفت چنانچه او را تراب در وهجرت جاهلیت
شد دیگر از مفاخر ایشان انکه موسی بن عبد الله بن سعد اشعری بیم آمد کرد
باظهار مذهب شیعه نادیگران از اهل تسم بدو اقتدا کردند و اظهار مذهب شیعه
کردند دیگر از مفاخر ایشان انکه رضا علیه السلام در حق زکریا بن آدم بن عبد الله
بن سعد اشعری فرموده است که حق سبحانه و تعالی بلا از اهل قم دیگر دانسته است
بسبب وجود زکریا بن آدم چنانچه بلا از اهل بغداد بغیر موسی بن جعفر علیهما السلام
دیگر دانسته و دیگر فضایل مذکوره ایشان در باب علما و همچنین از مفاخر ایشان
انکه از فرزندان ملک بن عامر اشعری مخصوص شدند باعتقاد مذهب شیعه مخلا
دیگر بردیمان و این مذهب را اظهار کردند و نفس خود را بدان شهرت دادند تا بلا
رسید که مجموع خلق از هر مردم بدین مذهب و اعتقاد قائل شدند و همه از بلک کان
بترعیت اند اخنند بعد از انکه ائمه علیهم السلام و شیعه ایشان مذهب شیعه را
پنهان میداشتند و اظهار ان نمیکردند و نفیه میفرمودند تا خون ایشان باحق
ریخته نشود دیگر از مفاخر ایشان وقف کردن ایشان هر چه مالک و متصرفان بودند از
ضیعها و مزرعها و سراها تا غایت که بسیاری از ایشان هر چه مالک و متصرفان بودند از
مال و منال و امتعه و عقار با ائمه علیهم السلام بخشیدند و ایشان اول کسی اند
که بدین ابتدا کردند و خمس از مالهای خود بیرون کردند و با ائمه علیهم السلام فرستادند
و خلفاء بنی ملاک را که ایشان بدفعات وقف کردند بدست فراکرفتند ایشان
دیگر باره خبر ان املاک را وقف کردند تا ان مقدار ازان نماند که دیگر باطاعت از فراکرفتند
و خراج املاک موقوفه ایشان بچهار صد درم برسیده است دیگر از مفاخر ایشان
انکه بهر ایشان طالبه را جای و مقام دادند چون بیم رسیدند و ضیعتها و مالهای
بسیار بدیشان بخشیدند بعد از انکه خلفا ایشان را طلب میکردند و از وجه تقیه
ایشان را ظاهر نمیدیدند دیگر از مفاخر ایشان ائمه علیهم السلام جمعی از اشعریان را
کرامی داشتند و بدیشان هدایا و تحفه فرستادند و بعضی را از ایشان کفنها فرستادند
مثل ابی حریز زکریا بن آدم و عیسی بن عبد الله بن سعد و غیر ایشان

بکر یاد کرده زاساحی ایشان بطور مبالغه انجامیده و بعضی دیگر را از ایشان مشرف کرده اند به کثرت فرستادن انکشتریها و جامها ناغات کرد دیگر اشعریان از عبد بن علی خزاعی جبته ابن تمیم که حضرت رضا علیه السلام بدو بخشیده بود بمبلغ یک هزار مثقال طلا بخریدند و هر یکی پاره از آن را بهر تمیم و طلب شما بدان نمودن برگرفتند و دیگر انکه حضرت صادق علیه السلام عمران بن عبد الله را گفت اظلک الله یوما لا ظل الا ظله یعنی حق سبحانه تعالی فرو آرد در سایه رحمت خود فردی ارد در روزی که هیچ سایه نباشد الا سایه رحمت او و دیگر از مفاخر ایشان کوده کردانیدن حمزة بن البسع بن سعد اشعری شهر دنبا است مردان نهاد و والی و حاکم شدن ایشان در شهر دنبا و فرودن و بردن او دن و کاریزی بفرودن کرایشان در عرصه فرودن جاری و روانست دیگر از مفاخر ایشان انکه ابو القاسم حسین بن علی بن آدم اشعری مسجد جامع بقم کرد ایشان قم و گفتند است بنا نهاد دیگر انکه یحیی بن عمران بن عبد الله اشعری وسیله شد تا کافه عرب شهر را حلال کردند بعد از انکه یکی از خلفا بر عرب شهر حلال کردن حرام کرده بود و ایشان را ازان منع نموده بسبب بعضی از عرب که میخواست کار ایشان انتظام کشد یحیی نگذاشت حرمت و خوار داشتن ایشان و منع کرد که شهرها حلال کنند یحیی بن عامر از معتصم درخواه کرد بنزد یک فتح شهور عوریه تا رخصت داد که عرب بحلال شهرها حلال کردند و در کردن انداختند والله اعلم

کلبی گوید که جمهور عرب در ایام جاهلیت چون بحجاج میرفتند به بدره میرفتند الا اشعریان که بی بدره میرفتند زیرا که عرب ایشان را حرمت میداشتند و محل ایشان پناه گاه عرب بوده است هر کس که پناه بدیشان ببرد ایشان او را داد دهند پناه میکردند و از برای حرمت ایشان شعر ضرار ایشان نمیشدند و از این جهت است که ابی طالب دران وقت که فرزندان جمع شدند که بی ها شهر را از مکه بیرون کنند این شعر گفته است

وَثَارَاتُنَا الْعَوْمَ لَا وَقَدْ بَيْنَهُمْ ... وَقَدْ طَاوَعُوا امْرَ الْعُدُوِّ لِلْمَزَايِلِ

مَجَلْتُ فَنَاءَ اللهِ اهْلِي وَمَعْشَرِي ... وَامْسَكْتُ مِنْ

آتوا به یا لوصایل ... فعشنا معا مستقبلین دناجه

لدی حبث یقضی حلفه ... کل نافل

نری الاودع والاعلام والمهن رسه ... باجیادها

کالعشا کل ... وجکا اذا ما المقربات احربه

سراعا کما یخرجن من ذی قم وایل

وپناه میکرفتند باشعریان چنانچه بمشاعر و جایهای عبادت پناه کرند و عامر بن لوی در این باب گوید

دیگر انکه روایت اشعریم

از کلبی و زهری روایت کرده اند که کن بمانی بمکه ابو سالم اشعری بنا کرده است و شعرهای ایشان در شعر خود یاد کرده اند و بدان افتخار نموده و گویند که کن بمانی مردی از یمن و جد بنی کلب بنا کرده است و روایت اول صحیح تر است بقول برخی و علی کلا التقدیر بن هر دو مرد از یمن بوده اند و این فخر و شرف ایشان را مسلم است والله اعلم والحکم

کلبی و ابی الیقظان وهب بن وهب قرشی حکایت کنند که ضبعتها و منازل اشعریان در ایام جاهلیت بنیان کاقه مردم مشترک بوده اند و رسول صلی الله علیه و آله در ایام اسلام بر ایشان مقرر و مسلم داشت و بامضای ان حکم فرمود و بروایتی دیگر چنانست که ضبعتهای خاصه ایشان را بوده اند و بغیر از این دو روایتست که بدیشان بخشیده اند بعد از آن اشعریان و ازدیان دران مخاصمت کردند و نزد یک حضرت رسول آمدند و هر یک از این دو گروه میگفتند که از آن ما است رسول خدا فرمود که کتب از شما نزد ابی موضع بگویید تا من بعوض آن موضوع دیگر بدو دهم اشعریان گفتند که ما چنان کنیم پس رسول فرمود که ضبعتهای مشترکه شما الیوم از ایشان بود و از بهر اشعریان موضوع دیگر بعوض آن نامزد کرد والله اعلم

ابو الیقظان در کتاب ذکر آبات و علما

یاد کرده است که در آبات و علم اشعریان حضرت رسول را در وقت فتح مکه بدست مبارک خود از برای ال عامر ساخت و مرتب کرد ایشان را و بروایتی دیگر از او روز چنین راست کرد دران وقت که ابی عامر را با وطاس بمفرستاد بعد از مدتی اشعریان و عبد القیس دران وقت با هم دیگر خصومت میکردند و هر یک میگفتند که از آن ما است

وما از ابو هیدا رم بسبب انکه اختلاف کردند که هر کس را که راپث مسلم میشد
شرف و منزلت او را میبود چون میان ایشان خصومت کشیده شد رسول
ان علم را برهمه مقرر و مسلم داشت و همه را دران شریک گردانید و صورت ان علم این

بعد ازان حکم بن ایمن اشعری امیر همایه دولت بنی عباس ان علم را با مهدی
برداشت و ان علم را دو طره بوده است یکی سپاه و یکی سفید بر بالا و طره سپاه
دو زیر مهدی گفت یا امیر المومنین این چه خالشت چرا طره سفید بر بالای طره سپاه است
بجواب گفت یا امیر المومنین این راپث و علی است که رسول بدست خود از برای
ما راست کرده است مهدی گفت طره سپاه بر بالای طره سفید دارو بر حکم
بن ایمن طره دیگر سپاه بر بالای طره سفید بفرمود بر این صورت

و بر والیتی دیگر راپث و علم ایشان سفید بوده است بدین صورت

ابو الحیری گوید که علم را قرار دادند که در قبیله بنی محمد باشد و بعد ازان علمها
بار و بر بودند و ان کنز از علم است و ان را در بنی فخران پنهادند و مرتب ایشان
بدان دو به بوده اعلی مراتب ایشان قبیله علک را بوده و بعد ازان قبیله اشعری
و بعد ازان قبیله قریش و ترتیب راپث و علمهای ایشان بدمشق بر این منوال
بوده است راپث بنی لخم بعد ازان راپث اشعری پس ازان راپث غلبی و مرتبها
و وظیفهای ایشان زیاده و نقصان بحسب مراتب ایشان بوده است بروجهی
که ابو الحیری یاد کرد ابو الحیری گوید که بجا شعر را به قبیله دنسی گفتند چنانک
و رکبه و بنو ناحیه باز قبیله خیلک مذحج شوند بدین شعوب مذکورند

قبایل مسطوره جبله این سابقه مراتله زعایم بنو مجیده خیلک
سدوس ثابر خلاک جشان و دودانک بنی رکب منقسم میشوند و
مذحج میگردند بدین قبایل بنو سلیم عشوره بنو عدی الخور بنو حجت
از روح عمران اوس الله خاجیه شرعب بنو عامر بنو ثابت بنو هابل بنو
دبید بنو عبس احروب بنو حکم و بر والیتی حکم و بر والیتی احکم اما
ثلث ناحیه وائل عمامه صفامه بنو حرب بنو ذخران عکابه ناجیه بن
ناجیه

کلبی و هشیم بن عدی گویند که اشعریان و بنی علک بن بدید و رمع فرود امدند و این
هر دو شهر بندیان دو رود خانه که این هر دو رود خانه میان صعید خیلک و میان
کوهی که کشیده میشود بزبید و رمع و این هر دو شهر بند از ان اشعریان کلبی گوید چون
عمر بن عامر ازدی ملقب بمزیقیا با فرزندان خود و غیر او از و بیرون امدند از میانه
عرب بعلت حاجتی بگریختند خواستند که بزمینی فرود ایند که میان بلاد اشعریان
و بلاد علک بود بانی که ازانغان میگویند بمثال میان دو رود خانه که از زبید
و رمع گویند و اول این هر دو رود خانه میان صعید خیلک و میان کوهی که کشیده
میشود بزبید و رمع هر کس که از ایشان از ان اب خورده باشد و را غسانی گویند
پس بدین سبب اسم ان اب بر ایشان غالب شد و ایشان را بمیخوانند الا بغسانی و
شاعر ایشان حسان بن ثابت در این باب گوید اما سالت فانا محشر نجب
الا رونبتنا والماء غسان و عمرو ابدان سبب مزیقیا میخوانند که او هر روز
دو جامه پوشیدی و بدریدی بنوعی که کسی دیگر ازا پوشیدی و همچنین کلبی
گوید که حدیث کرد پدرم مرا که فرزندان عمرو را مزیقیه میخوانند زیرا که حی سبا نذو
تعالی ایشان را در شهرها متفرق کرانید هر فرقه بجانبی و هر فوجی بمنزلی بعد ازانکه
مجتمع بودند بیک منزل دیگر از منازل معروف ایشان شعب شنف الفقاعه شرجب
ذو زبره نخلان جبلان المقد مرجانه مسلیه مشجره غلافه دهلک
زبید رمع و بعضی گویند که زبید و رمع از این منازل نیستند که این منازل

با جمعها زبید و رمع اند که رسول در حدیث مائده فرموده که اللهم بارک فی زبید
و رمع چنانچه گذشت اشراف وجوه اشعریان در ایام اسلام پس از ذکر
ملک بن عامر و فرزندان او بعد از ذکر مهاجران ملک بن عامر ذکر او گذشت پسر او
سائب بن ملک از اشراف کوفه است و پدرش ملک بن عامر با او با ابی موسی اشعری
بگذشت ابو موسی او را گفت تو با پدر کجا میروی گفت من میخواهم که از برای او از فرزندان
حاجب بن زراره دختری بخواهم که پسرم ارادت او کرده است ابو موسی گفت من
بپسرت سزاوارترم پس دختر خود عایشه را بدو داد و این عایشه در خانه عایشه
دختر ابی بکر در وجود آمده است و گویند که نام او عمر بوده است و او مادر بن محمد
سائب است کلبی گوید که سائب بکوفه شیخ شیعه بود و فارس ایشان را بنصرت بنی
هاشم بهنگامی که مختار بن ابی عبیده ثقفی کرد و طلب قصاص خون حسین بن علی
علیهم السلام کرد و دعوت نمود و سائب مختار را تقویت داد و مختار خداوند
اسبان و جمازهای کیسانیه بود که بر باد سبقت میبرد و کیسانی طائفه اند که قائل
اند بامامت محمد حنفیه و بغیبت و ظهور او بعد از غیبت و آمدن وحی بدو و
سائب تقویت و تمشیت مختار داد تا غایت که چندین غارت و کشش دست داد
چنانچه مشهور و معروفست و ابو مخنف گوید که چون عبدالله بن یزید انصاری امیر
کوفه از قبل عبدالله زبیر مختار را بند بر نهاد و سائب و تتمه ده مرد از وجوه و اشراف
کوفه اتفاق کردند و مختار را از حبس بیرون آوردند پس چون عبدالله مطیع در عزل
انصاری بکوفه آمد ببالای منبر در آمد و حمد خدای و ستایش برو بگفت پس گفت
بدرستیکه امیر المؤمنین علی بن ابی طالب علیه السلام مرا فرمود در ایام خلافت
خود که مال زکوة و صدقات و غنایم شما بستانم و جمع کنم و زیاده بران فرا نگیرم
الا برضای شما اقتدا و تتبع کردن بوصیت عمر که نزدیک وفات بران وصیت کرد و
بسیرت عثمان در خلافت او سائب بن ملک گفت امیر المؤمنین نفرموده است که تو زیادتی
غنایم ما بستانی الا برضای ما بدرستی که ما گواهی میدهیم نزدیک تو که ما راضی
نیستیم که تو زیادتی صدقات و غنایم ما بستانی و راضی نیستیم که تو در میانه ما قسمت

کنی الا بسیرت امیر المؤمنین علی بن ابیطالب علیه السلام در این شهرهای ما بحال
بوقت وفات او علیه السلام و ما را هیچ احتیاج نیست به سیرت عثمان
در غنایم و نفسهای ما بدرستی که سیرت او هوا و بدعه است و همچنین
ما را احتیاج نیست بسیرت عمر اگرچه سیرت او بضرر و زیان از این دو
سیرت سبکتر و آسان تر است و او در کارهای خیر مردم را حاکم و والی نشد
و بجبر نفرمود بعد از آن یزید بن انس سلمی گفت که سائب راست میگوید و در
این سوگند اثم نیست و رای و فکر ما مثل رای اوست و گفتار ما همچو گفتار
اوست و مردم از هر جانبی مثل این گفتند پس ابن مطیع گفت بهر سیرت که شما
خواهید و شما پسند کنید من در میان شما بران بروم و تجاوز نکنم پس از منبر فرود
آمد و یزید بن انس سائب بن ملک را گفت بدین فضیلت و کرامت که تو کردی
تو در میانه مسلمانان ابدا مشکور باشی و تو را بخیر یاد کنند و تو زنده جاوید باشی
یعنی در حال حیوة و وفات تو تو را بدعاء خیر یاد کنند والله که بدین عمل خیر فایده کردی
و من نیز خواستم که برخیزم و بگویم مثل آنچه تو گفتی و چه دوست میداشتم
که خدای عز و جل از برای شیعه او را جواب گوید راوی گوید که اناس بن مضارب
عجلی صاحب دیوان پسر مطیع پیش او در آمد و گفت که سائب بن ملک از رؤس و
اشراف اصحاب مختار است و من از وی ایمن نیستم کس فرست بدو و او را طلب
کن و چون بمجلس تو در آید او را بگیر و حبس کن تا کار مردم مستقیم شود و بنظام
گردد بدرستی که کار و بار او بغایت مستجمع و ساخته و پرداخته شده است
ناگاه است که او در کوفه بر تو خروج میکند پس پسر مطیع زائده بن قدامه و
حسین بن عبدالله برسمی همدانی بدو فرستاد تا او را بخواند پس بیامدند و
طلب دستوری کردند تا بمجلس او در آیند چون در آمدند گفتند ای سائب امیر را
اجابت کن پس جامهای خود را بخواست و بفرمود تا مرکب او را زین کنند و تهیه
و کارسازی کرد که با ایشان برود چون زائده از و عزیمت مشاهده کرد این آیه را
برخواند که وَاِذْ یَمْکُرُ بِکَ الَّذِینَ کَفَرُوا لِیُثْبِتُوکَ اَوْ یَقْتُلُوکَ اَوْ یُخْرِجُوکَ وَیَمْکُرُونَ وَ

ویمکرون ویمکر الله والله خیر الماکرین ساسان از مفهوم این آیه بدانست که
پسر مطیع او را مبطل و هلاک کند بنشست و جامها از خود بینداخت و
کنیزک خود را گفت که قطیفه بر من انداز که چنین احساس میکنم که وجود من
بهم برآمده است و در خود رعشه و لرزیدنی سخت میبابم و بقول عبد العزیز
صهباء اذری تمثل زد اذا معشر تکوا بداهم ولم یانوا
الکریهة لم یبطوا بیش پسر مطیع دوید و او را از این حالت که من دارم خبر
دهید پس زائده گفت من نگویم و بتها و نگویم و ساسان گفت که تو نیز با اخاهدا
بنزد بابک و جهت من عذر بخواه که تو را دران فائده بود و تو را دران خیر صلاح
بود و اسمعیل بن کثیر از حسین بن عبد الله حکایت کند که او گفت که مرد در
نفس خود فکر کردم و گفتم والله که اگر من پیغام ساسان را برسانم تو هم که او را
خوشنود کرده ام من ایمن نباشم که بامداد که برون آید مرا هلاک کند من ساسان را
گفتم که هر چه خواهی چنان کنم و نیز دابک پسر مطیع از بهر تو عذر خواهی کنم و
بدانچه تو دوست داری و تو خواهی در تبلیغ رسالت کنم پس از نزد بابک ساسان
برون آمدیم و برد در سرای او را بخواب و جمعی بسیار بودند پس از بخواب پسر مطیع
باز گردیدم در این میانه زائده گفتم من بدانستم و فهم کردم در آن وقت که تو این
ایه را که واذ یمکر بک الذین کفروا الخ بر خواندی که تو را مراد بدان چه بود و بدانستم
که این آیه او را از برون آمدن بامداد در شک انداخت و حال آن بود که او کار
سازی کرد و جامها را بپوشید و مرکب را زین کرد و هم بدانستم که در آن وقت
که ساسان بدان بیت تمثل زد که او میخواهد کرد که تو را آگاه کنند که او مقصودی
تو از خواندن این آیه هیچ از آن چه تو گمان برده مراد نبود پس من گفتم مترس بخدای
سوگند که من چیزی بتو و ساسان را نخواهیم و کار مردان باشید از شما نزد دابک پسر
مطیع نگویم ابدا و من بحقیقت میدانم که مردی مشفق و بدو ان میخواهی که مرد پسر
عم خود خواهد یعنی بدو خیر و صلاح میخواهی پس ما روی بصحبت پسر مطیع آوردیم
او را از علت و مرض ساسان خبر دادیم او ما را تصدیق سخن کرد و با او داشت

واز ساسان مشغول شد یعنی غافل گشت ابو مخنف از شعبی روایت کند که
ساسان بن دابک و وجوه شیعه اشارت کردند مختارا ابراهیم اشتر را نجود
خواندا او را بوجود او استظهاری بود پس ساسان و اصحاب او را بفرستادند
و این معنی را بابراهیم عرض کردند ابراهیم گفت من شما را اجابت کردم در طلب
این مقاصد بشرط آنکه این کارها با من گذارید و ما را والی و حاکم آن گردانید
ایشان گفتند سزاوار آن هستی و اهلیت آن داری ولکن مختارا از قبل محمد
حنفیه بما آمده است و او رسول اوست و امیر است بر ما و ما را فرموده است
که فرمان او بریم و طاعت او را دایم پس ابراهیم ایشان را دشنام داد و برفت پس
ایشان باز گردیدند و قصه و ماجرا باز گفتند و مختارا اشارت کردند که ایشان
قصد ابراهیم کنید مختار قصد ابراهیم کرد نا ابراهیم سخن مختارا اجابت کرد و کارها
او مهد و ساخته گردانید و شیعه را بدو دعوت میکرد تا بر پسر مطیع خروج
کرد پس ساسان مهر پاد کان شد و پسر مطیع را بهزیمت کرد و مختار متمکن شد
و وکلاء و حکام را به شهرها فرستاد و عمر بن ساسان بن ملک را والی ری و همدان
گردانید چون بری رسید در ری شهر بزی به بستند پس عمر بن ساسان عنان
بجانب همدان بگردانید و همدان فرو آمد و مال از اجمع کرد و ابن هاشم سلولی
شاعر در قصیده در مدح مختار و اصحاب او گفته است

وسلمان بن راشد از جعید بن
مسلم روایت کند که او گفت که چون اهل کوفه شیعه کردند بر مختار و ساسان بن
ملک در میان لشکر مختار طلب کنندگان حضرت امام حسین علیه السلام
کرد تا از وجوه و اشراف ایشان محمد بن عمیر بن سعد بن ابی وقاص و غیر او را بگرفت
و مختار ایشان را بکشت و حمید میگوید که من بکر بن عبد الله و ابراهیم اشتر را بجنبک
عبد الله زیاد علیه اللعنة والعذاب فرستاد خود نیز بجانب مدائن روانه شد
تا خبر به پسر زیاد رسید که مختار خود نیز می آید و بدین واسطه ابراهیم اشتر عبد الله
زیاد را بشکند و ساسان بن ملک را بکوفه خلیفه و قائم مقام خود گرداند و ای

مصعب بن زبیر از بصره روی بکوفه نهاد و او برای محاربه و کار
زار کردن مختار بجانب او از کوفه بیرون آمد و لشکر خود را با شاب بن ملک ضم
کرد و او را در برابر محمد بن اشعث قیس کندی بداشت و مردان کاری دلاور
دیگر با یاران شاب با مصعب خروج کرد و محمد بن اشعث کشته آمد و چون
مصعب بن زبیر مختار را در قصر کوفه محاصره کرد و شاب با مختار بود مصعب
همه اصحاب مختار را امان داد و گفت شما را نیز شاب قبول نکرد و امتناع
نمود مختار گفت که فردا ما را بجز اهل کشتن و تو مردی بزرگ و از اشراف عرب
امان را قبول کن و نفس خود را بر هان و تو را بمن نسبت نیست چه من کشنده
حسین بن مردم در قصاص کردن خون حسین علی علیه السلام و بسیاری از
دشمنان و بکشنه ام تا بدان رسید و بدان انجا میرسد که از من قصاص میکنند
پس شاب گفت من و را بکو میدانم و با تو بدان بیعت کرده ام که من دست خود
بدیشان ندهم بلکه با ایشان کارزار کنم زاد وجه شهادت بچهار إِنَّ الْآخِرَةَ
خَيْرٌ لَكَ مِنَ الْأُولَىٰ انجهان از این جهان نیکوتر و بهتر است زاد دشمنان خداوند
دشمنان رسول مصابرت نکنم و مدارا ننمایم و دور و باشد ابن بکر عباس امین
است که چون کار بر مختار سخت شد امان بر و عرضه کردند بشاب بن ملک و گفت
که تو در این چه میبینی شاب گفت من چه می بینم با ابتدای عز و صولت تو بدیدی و تو
ما را بوحی خبر میدادی و امروز چنین میگوئی مختار گفت بلی خداوندی میبیند و
خدای میداند بدرستیکه من چون بدیدم مصعب بن زبیر بر حجاز غلبه کرد و
مروان بشام من با ایشان اضداد کردم و منع نمودم و من از این هر دو طائفه مردی
کمتر نبودم و نیستم و دین من گواهی داد نست بدانکه خدا یکی است و محمد بنده و پیغامبر
او که دعوی شهادت ان لا اله الا الله وحده لا شریک له و ان محمدا عبده و رسوله
بعد از ان بقول ابن زبعری تمثل زد و گفت

شاب گفت تو امان

قبول مکن که او با تو بدان وفا نکند بیرون رو تا بتو کنیم با خود را خلاص کنیم
یا کرمانه بمیریم و شربت شهادت بنوشیم پس مختار با شاب با ثلثمائه
مرد از اهل خبرت و بصیرت بیرون آمد و این سخن میگفت قد علمت بیضاء
حسناء الطلل واضحه الخدین عجزاء الکفل و همچنین شاب میگفت

مختار وان جماعت که با او بودند حمله
کردند و از اصحاب مصعب جمعی را بکشتند پس مختار و شاب و یاران ایشان را
بموضع زاذ بن بکشتند روز دوشنبه وقت زوال چهاردهم روز از ماه
رمضان گذشته سنه سبع و سبعین هجریه بعد از انکه هیجده ماه سلطنت
او ما رفت کرده بود ابتدای آن شب چهارشنبه سیزدهم ربیع الاول سنه ثمان
و سبعین و دیگر اصحاب مختار او را قبول کردند پس مصعب یک ملک را بمصعب
و شاب را بیکدیگر لا محمد بن شاب بن ملک که او را اخلاص کرد زیرا که نوجوان بود
دیگر از اشراف آن اسپر او محمد بن شاب او سواری نیکو و دلاور بوده است و از
افران همتاز و جوانی قوی و مردانه و بالید شد بعد از ان حجاج بن یوسف او را
بشعراذ با یحان بروایتی بفرزدین و بعد از ان او را بکشت چنانچه در باب حجاج
شرح دادیم و قصه ان بگفتیم و دیگر از اشراف آن سعد بن ملک بن عامر اشتر
که جد عرب قم است یکی کوبیدگر سعد بن ملک از وجوه و اشراف کوفه است و خداوند
جاه و مرتبه و با یکاه بلند و اسخی بن اسخیا زید بخود از خدیجه خود دو اپسر میکند
که دوزی بکوفه بصحبت سعد بن ملک رسیدم و هر دو پسر او عروه و سکین نزد پدر
او نشسته بودند مردی از علمای کوفه بصحبت سعد در آمد و سلام کرد بعد از ان
زمانی تمام در ان هر دو غلام نامل کرد و تفکر نمود و سعد را گفت که این هر دو کودک
کیستند سعد را گفت پسران من اند عالم گفت ایشان را چه نام است گفت یکی عروه
و یکی سکین مرد عالم گفت یکی را عبد الله نام نه و ان دیگر را الحوص بوحدانیت
خدا سوگند که البته ایشان را شانی عظیم و درجه بلند خواهد بود پس سعد

ابو بردة بن ابی موسی نام نهاد و شرح کرد که سعد بن مالک نکسی است که در ایام خلافت عثمان بر عثمان بشورید و او را هی دادند در امر کوفه و لید عتبه بخمر خوردن تا بر او حد شرعی براندند دیگر از اشراف و وجوه اشعریان دو پسر سعد ندعید الله و احوص و اخبار ایشان و برادران ایشان در باب هفتم یاد کرده ام و ابو مالک اشعری آنکسی است که خمس را قسمت کرد قبل از نزول قرآن بذکر خمس و ذکر آن گذشت دیگر از اشعریان اشراف کوفه عبید بن هانی اشعری است و او از جمله مهاجرانست از بلاد یمن بمکه حضرت رسالت صلی الله علیه و اله و از خداوندان فضل بوده است و ابو عبد الله المدنی حدیث کند از مالک بن انس از یحیی بن سعید منسوب از انس بن مجاز اشعری که او گفت که ابی عامر اشعری نابینا شده بود در رسول خدا کرد تا خدای تعالی دیگر باره روشنائی چشم بدو داد و بدست مبارک خود علی برای او ساخت را و را بر لشکری بسیار از مسلمانان امیر کرد ایشان و در عقب طائفهٔ هوازن و قبائل ایشان که قصد اوطاس و مواضع ان کرده بودند بفرستاد و او رفت اکرهوز را حاد نه افتد ابو موسی امیر لشکر باشد پس ابو موسی با اوطاس بهوازن رسیدند و بسیار از ایشان بکشت و ایشان را بهزیمت کرد و از مبارزان ایشان یکی بکشت بعد از ان نفیبان ایشان سلمة بن درید الحمحی نیزی بینداخت بکاسه زانوی عمر امد و بر و بنشست بر سر دیسان او و ابو عامر بفشاد زا ابو موسی زا بت و او را بداشت و ابو موسی گوید که من بر سر او بایستادم و او را محافظت کردم و من از خویشان او بودم تا عاقبت که نرسیدم که از کشته شدن او مرا عجبی و عاری بود و بنی و شی بدین سبب با من نسبت کنند پس سلمه روی بابو موسی اورد و این شعر میخواند انا الذی یبتی درید سلمه اضرب بالسیف رؤس المسلمه پس من روی بدو اوردم و گفتم الی الی هیهنا یا سلمه لله امر هو قتلی ام لا تجمه پس ابو موسی گوید که من او را ضربت زدم و بکشتم و بر و بنی سنان علم بر و زد و او را بکشت و ابو عامر چند روزی نیز در بلاد ال عطار دزندگانی بود پس وفات یافت و بجوار حق پیوست و در این حال

با ابی موسی رضیت کرد که اسلام او بر بعامر بر ساند پس حضرت بعامر ابی موسی اشعری را فتح و نصرت داد و دوازده هزار شتر همه نامزد بسیاری دیگر از مواشی و مراعی براند و نشش هزار برده جمع کرد و بر و بنی نه هزار زن و با این غنایم روی بحضرت رسالت نهاد و در ان زمان رسول طوائف را محاصره کرده بود چون ابو موسی بر سید رسول را بدیدنشسته بود و هیچ نیزی فرو نشناخته بود و در بکهاد و دیش و پهلوی او کوفته میدند سلام ابی عامر بحضرت رسالت رسانید رسول را بخواست و وصو ساخت و دستهای خود را بهوا برداشت چنانچه سفیدی هر دو بغل او بدیدند و گفت اللهم صل علی ابی عامر و اجعله فوق کثیر من الناس یوم القیمة یعنی خداوندا بر ابی عامر صلوات و رحمت فرست و درجه او در روز قیامت بالای درجات بسیاری از مردم گردان بعد از ان ابو موسی گفت یا رسول الله از برای من امرزشی بخواه رسول فرمود اللهم اغفر لعبدک عبد الله بن قیس بعد از ان رسول ان بردها را از ادکرد و غنیمتها را قسمت کرد و الله اعلم بر کدام از اشراف اشعریان دارای فاضل اشعریان ابو موسی عبد الله بن قیس اشعری است کلیی گوید که از اشراف اشعریان در ایام اسلام ابو موسی است و در بیشتر مواضع یار رسول مصاحب بوده است و رسول او را باجمعی او را بین فرستاد و ابو موسی بدو فرزند رسولان بیغامبر جعفر ابی طالب و عمرو عاص بود دران وقت که ایشان را پیش نجاشی میفرستاد و در قسمت با ابو بکر مصاحب شراب و والی قسمت بود و از شرای زبید دو مع مجرت کرد بدو بیغامبر با هفتاد مرد و شانزده زن در هشت کشتی و ابو موسی در این باب گوید

اقول لاصحاب لتقنبه عرجوا لعل ابینة الذی منه نلحق و رسول خدا دعا کرد برا و و برد بکر اشعریان و حدیث کرد ما را جریر بن عبد الحمید الضبی از اسمعیل بن ابی خالد از سعید بن ابی برده که او گفت که رسول ابو موسی اشعری و معاذ جبل را والی یمن کرد ایشان را فرمود که با هل یمن را اسلام بدیشان دهید و از اسلام نرمانید و کار بر ایشان اسان کرد انید و دشوار مکرد انید و عبد

عبد الرحمن بن بشر بن حاذر ابی ابن ابی یوسف از ابی بردة بن ابی موسی روایت کند که
ابو موسی اول کسیست که انمیانه اشعریان نبرد و میان کفار حبشه انداخت
وان انچنان بود که چون او با اشعریان از بلاد یمن مهاجرت کرد در کشتیها بنجاب
مدینهٔ رسول انفنا فادی براند و کشتیهای ایشان را بعضی از جزیرهای
حبشه کار زار کردند و ابو موسی را بایشان نیز انداخت و در این باب ابیاتی اشعار
میکفت الا ابلغ رسول الله انی حبیت صحابه بنصد و نبلی اذود بها الاعلم
ذبادا بکل جرونة وبکل سهل فابعد دام فی عدو بسهم یا رسول الله
فبلی و بعضی دیکر کویند که این ابیات سعد بن ابی وقاص کفته است والله
اعلم و ابو موسی یکی از اصحاب رسول خدا بود از انکه بنکه مردم بسبب فقه و
قراءة قران از جوانب پیش ایشان میامدند و فقه و فرآءت قران میخواندند
در ان زمان رسول از دار فنا بدار بقا رحلت کرد او بیمن والی بود در ان زمان که
ابی بکر وفات یافت ایضا او والی و حاکم بود و بوقت وفات عمر و عثمان ایضا
ان زمان علی امیر المؤمنین را خلیفه کردند او والی بود و رسول نه علم از برای او
بسنه است و ابو بکر و عمر و عثمان ایضا نه علم از برای او بسنه است و امیر المؤمنین
علی علیه السلام او را بر عرب حاکم کردانید و چهار زن قریشه بعقد شرعی در
حباله خود در اورد و از انجمله ام کلثوم دختر ابی الفضل بن عباس بن عبد المطلب
بود و دختر است کرام کلثوم زن امام حسن بن علی بوده و امام او را طلاق داد
پس از ان عمران بن طلحه بن عبد الله بن عثمان التیمی او را بخواست و حق سبحانه و
تعالی بردست ابو موسی اشعری از بلاد مشرکان از فارس نوج و ارجان فتح کرد
بعد از ان تمامی اصبهان و اهواز و ماه و حران و از زمینهای جزیر نصیبین
و مهرجانقذق و بعضی از کرمان و بسیاری دیکر از شهرها فتح کرد و او را بمونه
شام دران وقت که جعفر ذو الجناحین طالب را شهید کردند ولایتی مشهور و خبری معروف
است و چون ابو موسی بعد از حکم نمودن و رد و شهر کوفه و بصره و کشودن و
فتح کردن شهرها وفات یافت هیچ علم که در رسول و خلیفه بود و داده بود ندیریا

قراء نهادند و در نشاندند داوی کوید که چون ابو بکر بن عباس بن هندا و ابو بکر
هندلی بزد پدر ابی عباس سفاح خاضر امدند و قضا بلاد اهل بصره و کوفه را
میکفتند ابو بکر هندلی بعداد اشراف بصره و فقهای اصحاب رسول خدا کرد در
انجا بود کرد تا انکاه که کفت انس بن مالک خادم رسول خدا از ان ما بود
ابو بکر عباس کفت کرد میان شما انس بن مالک استاد ما هفتاد مرده از
اصحاب رسول بکوفه نزول کردند بعوض انس بن مالک که تو بدان مفاخرت
میکنی و از انکاه که ببصره مقیم شدند ابو موسی اشعری بود که او را چندین
منا قبست و در ایشاد و قضا یافت ابی موسی اشعری را که یاد کردیم مجموع بر
شمرد پس هندلی کفت که حسن بن حسن در میانه ما است بسین بن با
فضل و فقاهت ایشان ابو بکر عباس کفت که تو این هردو را بر شمردی و من بر
تو میشمرم اولین فرقی که ببرکت او و شفاعت او بعد موها بر پشت کوسفندان
قبیله ربیعه و مضر عاصیانرا از اتش دوزخ ازاد کنند و اسود بن زید و علقمه
بن قیس نخعی و ربیعه بن خثیم و مسروق بن اجدع همدانی و سعد بن جبیر و اسد
و عبیده سلمانی و هبیر بن یرم و ابا معشری و ابا البختری الطائی و محمد بن شرحبیل
همدانی و زید بن وهب و حارث بن اعور و اویان و اهل حدیث اند از امیر المؤمنین
علی علیه السلام و نوکجانند از فضیلت ابو هیم نخعی و حماد بن سلیمان اشعری
و اهل کوفه این سین را فضیلت کرد انند و علم اموختند و هیچ بن تو چه خبر دارد
و کجا دانی و کی خبر داری از بلاد بن ابی برده اشعری که او را کوفه و بصره جمع شد
و هم حاکم بود و هم قاضی زیرا که علم و فقاهت معتمد علیه بود و پیش از او و پس
از او هیچ کس را امارت و قضا جمع نشده است و در وقت امیر و قاضی قوی
است محادثه و مکالمه هندلی و هندانی با یکدیکر ایجا بود و ابو موسی اشعری را
در نخعا و طاس چندین ذکر و فضیلت چنانچه من در حدیث ابی عامر شرح ان دادم
والله اعلم بالصواب

ابو عبیده معمر بن مثنی

نهی روایت میکند در کتاب فتوح اهل ایضا روایت میکند از انکاه

که او را حدیث کردند این هر دو را که عمر بن الخطاب ابو موسی اشعری را بر
مسلمانان امیر کردانید و بناحیت فرستاد که از جمله مواضع بصره است
پس ابو موسی بکوره اهواز روانه شد اهواز فتح کرد بصلح و مهاجر زیاد
بن انس بن دیان حارثی را فرمود تا حصار تیر را تدبیر کنند و فتح نماید اهل انرا
محاصره کرد پس روزی مهاجر زیاد از خیمه بیرون امد و او بروزه بود و خواست
از برای خود بخود چیزی بخرد ابو موسی اشعری چون ان بشنید بفرمود تا منادی
کردند که هیچ روزه داری از منازل و مقام خود بیرون نیاید و بر مقدمه مهاجر
رمع کمان بر بود که این عمل برادرش است پس مهاجر شربتی اب بیاشامید و روزه
خود را بخورد بحکم من اخذ سلعته فقد بری من الکبر بخود برفت و چیزی بخرید
و کفت که این شربت اب که من امروز خوردم مرا از رفتن در بهشت ان شاء الله
منع نکند بعد از ان در پیش لشکر ایستاد و کارزار میکرد تا او را بکشتند و
اهل مناذر سر او را ببریدند و میان دو شرف قلعه بهرد و کیسوی او در اویختند
پس ابو موسی مناذر را فتح کرد و بکرفت و شقیق بن ثور سدوسی را بثیبان فرستاد
و چون بسوس رسید ابو موسی اهل انرا محاصره کرد چون مدت محاصره بر
رئیس و دهقان سوس بتطویل انجامید با ابو موسی صلح کرد مبنی بر انکه هشتاد
مرد از شهر سوس بیرون ایند و بروند و بنفس و مال در امان باشند و
دیکر انرا بنفس و مال اختیار ابو موسی را باشد ابو موسی نامه نوشت بعمر و
او را از این مصالحه اعلام داد عمر جواب نوشت مصالحه امضا
امضا کرد و کفت این چنین کن پس ابو موسی دهقان را امان داد پس دهقان هشتاد
مرد از مدینه سوس بیرون اورد و خود را داخل ایشان نکرد بعد از ان در شهر را
بکشود ابو موسی او را کفت هرچه از من میخواستی بتو دادم و هیچ باقی نماند
دهقان کفت بلی هرچه کفتی بجای اوردی و از التماس من هیچ باقی نماند ابو
موسی او را کفت الله اکبر هشتاد کس بتو بخشیدم تو از ایشان نیستی پس کردن
او بزد و در شهر برفت و هرچه در انجا بود مباح کرد و در اخر شهر قلعه یافت

که انرا ماه دانیال میکفتند و در ان قلعه خزائن و تمامی اموال بودند یک یک
از خانه اموال و خزینها میشمرد و احتیاط میکرد تا بخانه رسید که پرده بر در ان
فرو کذاشتند و بر در ان خانه اثر چربی و روغن پیدا بود بفرمود تا در ان خانه
بکشایند اهل قلعه بدین خود سوکند خوردند که در این خانه مال نیست
ابو موسی سخن ایشان را تصدیق نکرد و باور نداشت و در انخانه بکشاد و در
انخانه دکانه دید از سنک خام بهیات و شکل قبری و بروایتی تختی دید از
زر خام بر بالای ان مرده بهیات کسی که نشسته باشد و مرفق دست راست
بر سر زانوی دست راست نهاده و بروایتی دیکر نقل از ابو موسی که او کفت
که من ان مرده را یافتم به پشت باز افتاده و پشت پای راست بشکم پای چپ باز
رسانیده و در انکشت او انکشتری بود که بر ان دو صورت خروس نقش کرده
بودند فرا پیش دم ان دیکر بود و سر ان دیکر فرا پیش دم این دیکر و
مردی از بازار او در پهلوی او خفته بود و سر ان مرد فرا پیش زانوی او مرده
بود پس ابو موسی از اهل ان قلعه احوال ان مرده پرسید کفتند این دانیال پیغمبر است
و ما مردم نصرانی ایم و در میانه ما در ایام پیشین قحطی سخت پیدا شد تا بغایتی
که بر صحراها نبات و کیاه رسته نشد و در پستانهای مواشی شیر نماند و همه باز
خوشیدند و دانیال پیغمبر نزدیک قومی از انصار بناحیت اهواز و هرکاه که در
میانه ایشان کمانی و شکی پیدا می شد دانیال پیغمبر استسقا میکردند و ما ها
نزدیک ایشان امدیم و از ایشان درخواه کردیم که دانیال را بعاریت چند روزی
بما دهید ایشان امتناع نمودند و قبول نمیکردند پس ما اهل پنج خانه از مردمان
خود به پیش ایشان کردیم بر انکه دانیال را بما دهند تا ما بدو استسقا کنیم بعد
از ان دیکر باره پیش ایشان فرستیم پس ایشان دانیال را بما دادند چون بدو استسقا
کردیم و در شهر و نواحی اب بسیار شد و قحط سالی بفراخ سالی مبدل کشت
ببرکت وجود دانیال پس ما بوجود او بخل کردیم و او را به پیش خود باز داشتیم و
نخواستیم که از میانه ما برود پس ابو موسی بعمر نامه نوشت و او را از این خبر اعلام

اعلام داد و او را از عزم درخواه کرد که آنکشتری دانیال بدو بخشد پس از عزم بعضی از حجی
که نزد بلت و حاضر بودند از اهل کتاب از احوال دانیال پرسید گفتند دانیال
پیغمبری بوده است از پیغمبران بنی اسرائیل و بخت النصر در زمان که بیت المقدس را
و اهل آن بیرد کی بنا و دا هل و دانیال را اسیر کرد بکرفت و در دست نصر اسیر
بود تا انکاه که بخت النصر وفات یافت پس عمر بدین سبب نامه نوشت بابی موسی
و انکشتری دانیال بدو بخشید و فرمود تا او خطوط و کفن کند و او را بشوید و
بشوارد فن کند با جمعی از اهل ثقه از یاران خود در موضعی و مکانی که هیچ
کس بران مطلع نشود تا انکاه که حق سبحانه و تعالی خلائق را از قبور برانکیزاند
و بتوانند اهل کتاب بهر جا بتکد خواهند او را نقل کنند پس ابو موسی اشعری بفرمود
بزرك از شهر سوس نام آن نهر انو رامد و بفرمود تا آب را از آن باز بستند و
از خشك کردانیدند و گفت من میخواهم که این جوی را بزویم و پاك کنم و اصلاح
کنم پس در میانه انجوی قبری را برای دانیال بفرمودند تا بکندند و صندوقی از
مخیط و تکفین با جمعی از اصحاب اهل ثقه و اعتماد او را برداشت و پنهان در شب
در میان ان دفن کرد و بنیاشت و هم در ساعت بفرمود تا آب را دوان جوی دوان
کردند و هیچ کس را معلوم نشد که او را کجا دفن کردند الا بعضی از اهل قم که سوس
بودند از اهل سوس روایت کردند که دانیال در ان نهر مدفون است و آب بوسر
ان میکذرد و نزد یك قبر او میل آهنی است مثل مناره کوچك از مسك و آب سبب
کثرت و بوهای ان میل را پوشانیده است و بر بالای آن امد و هر که شناوری
داند در ان آب میرود و ان میل را در بر میکیرد و بر ایران میل ان مسجدی است
و مردم در ان نماز میکذارند و ان مسجد یا بو موسی منسوب است

بعد از ان ابو موسی اشعری بشهر شوشتر روانه شد و مرزبان صاحب هرمزد ان شهر
بشه بود و دران وحصار خود ساخته بود ابو موسی را محاصره
کرد و دران شهر بر سر پل قلعه بود و ان شهر و قلعه در میان دجله بود ند
و هیچ کس قادر نبود که بران آب کذر کند بهنکامی که آب ان غلبه شدی و موج

زدی پرده هفتانی از جمله بزرکان دشت نام او سینه زد بلت قصاب انی موسی
امد و ان قصاب از بنی بکر بن وائل بود و نام او بود جین ان دهقان قصاب را
کفت که تو در حق من چه میخواهی کردن اکر من در حالت ورود نمانی کم بنقب و سوراخ
این شهر نا تو بدان نقب و سوراخ در شهر روی قصاب با بو موسی کفت بهرچه تو
حکم کنی کفت ده هزار درهم بنا دار برای هر فرزندی از ان من قرض و تعین کن تا آنرا
که برما معین شود با ان مقاصه و محاسبه کنیم و انچه فاضل آید بردادی و
خراج ما چندین و چندین دینار است پس قصاب با بن سخن و این احوال بابی
موسی رسانید و ابو موسی نامه نوشت بپدر تا چه حکم کند عمر جواب نوشت
که هرچه او خواسته است او را بدهید پس ابو موسی دهقان را طلب کرد و هر
چه درخواه کرده بود بدو داد دهقان کفت با بو موسی مردی را با من فرست
تا او را انجنبه در شهر بریم و با سبانان و دربانان و جای و مقام هر زان
بدو نمایم و من بیش نوا زبرای این مرد رهنی بنهم اکر بسلامت ما پیش نوا بداز
سواران فدر اندا د بکیفر با من بفرستی پس ابو موسی اصحاب خود را کفت کیست
از شما که بفس خود را در راه خدای بفروشد و با دهقان برود اسرش بن عوف
شیبانی کفت من بفروم در حال دهقان با او روانه شد و پسر خود را نزد پدر
ابو موسی بداشت پس از مردجاههای عجم و مردمان خود و موزهای ایشان بپوشید
و کلهی بدوش او در داد و او را کفت که هر کجا که من بروم نزدیکی من باش و تو
چنان فرا نمای که از خدمتکاران نمائی پس او را از نقب که میدانست در شهر
برد و ان نقب سوراخی بود که مردم اب را از ان بر میداشتند پس در و میانه مردی
با ان مرد مصرف و بجالس و محافل ایشان میکذشت و هیچ کس او را انکار نمیکرد
پس امد نا بر سر هرمزان بوقت شام بعد از ان با ان مرد بر بارو ی شهر امد و
پاسبانان را بدید و نمودند پس او را برداشت و نزد پدر ابو موسی امد پس ابو موسی
چهل سوار با او بفرستاد و بروایتی دویست سوار و مخنا دین ثور بکری را
بر ایشان امیر کردانید و او انکسی است که عمران بن حطان او را مدح کرده است

بدین بیت فهناك مجزاة بن ثور كان اشجع من اسامه اورا گفتند اسراف و
مبالغه کرده در وصف او گفت من مجزاة بن ثور را دیدم که به تنها شهری را فتح کرد
و بگرفت و هیچ شیری را ندیدم که بران قادر باشد پس بدانستم که او از شیر اشجع و
دلیرتر است پس دهقان با آن چهل سوار یا دویست از کوه در میانه دجله روانه
شد و هیچ کس از آن غرق نشد الا کودکی که بر اسب بد نشسته بود آن اسب او را
بجانب آب کشید تا آب خورد آن کودک او را بکشید اسب بلرزید و با آن غلام غرق
شد و سی و نه دیگر سالم بودند پس دهقان ایشان را در شب از آن سوراخ در
شهر برد و با ایشان میرفت و پاسبانان را بدیشان مینمود ایشان همه را گردن
بردند و بر باروی آن مدینه و نواحی آن باواز بلند تکبیر گفتند چون هرمزان
در شهر آواز تکبیر شنیدند بر قلعه گریخت و در آن قلعه خزائن و اموال اهل
آن شهر بردند و همه آلات محاصره کردن از عراده و منجنیق و سنگ و تیر و اسباب
تمام اهل قلعه را بوقت جنگ آنچه در بایست بوده باشد موجود بودند پس
هرمزان با اصحاب و لشکر خود در قلعه رفت و آنرا در حصین و حصار خود
ساخت و شهر و اموال با مسلمانان گذاشت چون قصه شهر و نشتر و
گریختن هرمزان بقلعه بدین انجامید دهقان نزدیک ابی موسی آمد و او را
از آن خبر کرد پس ابو موسی با همه مسلمانان بر ابزک گذر کرد و آمد تا بدر شهر تستر
مجزاة در شهر بگشاد تا ابی موسی و تمامی مسلمانان در شهر آمدند و گرد بر گرد
قلعه در آمدند و محاصره کردند و جمازها را بخوابانیدند چون گرفتن آن قلعه
بر ابو موسی دشخوار آمد نامه نوشت بعمر تا او را از اهل کوفه مدد فرستد چون
نامه بعمر رسید مکتوب فرستاد بعمار یاسر و او بر مسلمانان کوفه امیر بود و
او را بفرمود پیاده مدد فرستد عمار بن یاسر جریر بن عبدالله را
مقرن المزنی را با دو هزار مرد بمدد ابی موسی فرستاد دیگر باره
ابو موسی نامه نوشت بعمر و مدد خواست عمر نامه نوشت بعمار و بفرمود که
بخود مدد رود پس عمار با چهار هزار مرد بجانب تستر روانه شد و عبدالله

بکوفه

بکوفه بگذاشت و خلیفه گردانید چون عمار برسید چند ماهی
آنجا بماند چون مدت مقام کردن عمار آنجا کشیده شد ابو موسی را گفت نمی
بینم و نمیدانم مدد خواستن تو الا باطل و خلاف ثواب گرانی در میانه
لشکر پیدا شده و مسلمانان سخت در زحمت اند اگر امیر المؤمنین معلوم
کند که ایشان اینجا در زحمت اند و سبب گرانی و کم قوتی بجان رسیده اند
ایشان را جمع نکنند ابو موسی گفت ما هم بنشینیم و فکر کنیم در این باب عمار
لشکر خود را بقبیله سرق فرستاد تا در سر ایشان افتادند و مال و منال
ایشان تاراج کردند و برده آوردند ابو موسی بر عمار دعوی کرد و گفت که
من با این قبیله صلح کرده بودم و ایشان را عهد و پیمان داد و شش ماه
مهلت خواسته بودند شما خیانت کردید با ایشان ابو موسی و عمار در
این باب با یکدیگر منازعت کردند و سخن گفتند عمار ابو موسی را گفت تو بر
اهل کوفه حسدی بری و نمیخواهی که ایشان را آوازی و شهرتی باشد که ایشان
در عهد و پیمان اند و خلاف واقع است و هیچ عهدی میان تو و میان
ایشان نبوده است ابو موسی گفت با عمار تعجیل مکن من چیزیکه نبوده باشد
نمیگویم بعد از آن نامه نوشت بعمر در این باب پس عمر جواب نوشت
معقل بن مقرن و قرظه بن کعب و سعد بن عمرو
انصاری اگر ابو موسی ایشان را عهد و پیمان بخشیده است
و شش ماه مهلت چنانچه میگویند او را بر صدق این دعوی سوگند دهند
بعد سرق باز پس دهند و آن جماعت که از ایشان کشته شده باشند
و اهل کوفه از اموال سرق هر آنچه در دست ایشان باشد باز گردانند
ننمایند و اگر زنی از قبیله سرق از مسلمانی آبستن باشد آن زن را پیش خود
باز دارند تا آنگاه که وضع حمل او بباشد بعد از آن آن زن را مخیر گردانند و
اگر خواهد که پیش صاحبش مقام کند بتجدید عقد شرعی به بندند و مهر
معین کنند و اگر خواهد بنزدیک اهل خود باز رود پس همه جمع شدند و از

ابو موسی سوگند درخواست کردند ابو موسی سوگند خورد که ایشان در
وعده شش ماه اند چون ابو موسی بر صدق دعوی خود سوگند یاد کرد مردمان
کوفه بردهای سرخ باز پس دادند الا جمعی از زنان ایشان که با خبار در میان
مسلمانان بودند و برفتند و هرچه عمر فرموده بود امضای آن کردند و از
آن تجاوز ننمودند چون محاصره بر حمزان دراز شد مردم قلعه اهل و
عیال و فرزندان خود را میکشتند و مال و متاع ایشان را در دجله میانداختند
تا مسلمانان بر ایشان ظفر نیابند و دست ایشان بدیشان نرسد و همچنین
در دجله می انداختند شیانها از زر و نقره و دیگر
که بر صلح با شرطی فرود آیند عمر حکم کند پس ابو موسی
فرود نیامد فرود می آیم پس برین قرار دادند و ابو موسی
عمر جواب نوشت و فرمود این چنین کن
و هر کس که با او در این قرار راضی بود از قلعه بیرون نیامدند و
همه را بکشند پس ابو موسی هرمزان را بصره
کوفه روانه کرد به پیش عمر و انس بن مالک را بر ایشان امیر کردانیدند مردمان بصره
سبقت و پیشی کردند بر اهل کوفه و احنف بن قیس در میان ایشان بود و
پیش از اهل کوفه نزد یک عمر آمدند چون نظر ایشان بر عمر افتاد نکبر کردند پس
عمر سه بار نکبر گفت بعد از این گفتند که ما از اهل بصره ایم و بسیاری میکنند
و احنف هیچ سخن نمیگفت بعد از آن بر خواست با امیر المؤمنین اهل دیگر شهرها
در موضعها محفوظ مانند حدقه شتر فرو آمد چشمه بود در میان چشمها
آب شیرین خوش طعم و بستانها پر درخت و جویها کرد بر آینده و روندها
لذیذ و طعامهای تازه بدیشان میرسید و اهل بصره از یک جانب ایشان
بیابان بود و از یک جانب دیگر دریای شور تلخ اندرون آن پر از نمک و بیرون
آن پر از سنگ و در یک روزی ایشان بدین یک منحصر بدیشان می آمد مثل
اینها در کتب مذکور است که چون شر مرغی مرد و گوید و اگر تو با ما بخشش نکنی ما را

برتا الکعبه که تو با من راست نگفتی پس
احنف گفت که من با مده ام که با با نها را بیرم
و از برای عامه اهل بصره از تو چیزی خواهم من
خود از تو چیزی خواهم نه از برای عامه چون این سخن او را بمنزلی باز داشتند
و محبوس گردانیدند و مدت یکسال در زندان
بود و او را و بعمر رسانیدند در این مدت میداشت از مدح
و ستایش و در این یکسال بهیچ وقت از زبان او مدحت عمر نشنیدند پس عمر
احنف را بمجلس خود خواند و او را گفت هیچ میدانی که بچه سبب تو را حبس کردم
گفت نه عمر گفت رسول خدا ما را تحذیر و تخویف کرده است از هر منافق دانا
و من میترسیم که تو از جمله ایشان باشی و حال آنکه تو از ایشان نیستی پس
با او عطا کرد و بس اعزاز و اکرام نمود و تفضیل نهاد و او را با معقل بن یسار
روانه گردانید و معقل بن یسار آنکسی است که نهری که معروف است ببصره به
نهر معقل کنده است راوی گوید که چون عاصی که با برادر
شهر اورد ند تا عمر را به بینند و جامهای دیباج زربافته در پوشانیدند
و تاجی مکلل بیاقوت و مرصع بزمرد بر سر او نهاده بودند و دو کوشواره
در گوش کرده و دستاور بجهاد در دست کرده و انگشتری در انگشت با هیبت
ملوک عجم با عمر کرانمایه و عمر برچه نوع است
چون در شهر امد ندا زجای میکند شد هرمزان گفت
که این وزارکاهی معلوم و معین نیست که مردم بدان
گفتند داری ولیکن از سرای و منزل خود بیرون آید و در
کند و خانهای که او را باشد بخود بدان فرام نکلیف نکند
پس عمر را طلب کردند او را در بستانی ازان در مسجد رسول دیدند خفته و
قیلوله خال جمع کرده و سر زیر ان نهاده خود گردانیده چون
او را بدیدند هریک سخنی میگفتند و حرکتی میکردند هرمزان گفت چنین

شما را گفتند این امیر المؤمنین است هرمزان گفت بواب و حراس و حجاب و
اصحاب او کجا اند گفتند او را از آن هیچ نیست هرمزان در عمر نظر میکرد و تعجب
مینمود و بر و هیچ زینتی از زینتهای ملوک ندید و از و ملوکانه مشاهده
نمیکرد و مردم بهرمزان نظر میکردند و از آن زینت و زر و تاج پادشاهانه
او تعجب می نمودند چون نظر عمر بهرمزان آمد گفت اعوذ بالله من النار پناه می
گیرم بخدای از آتش دوزخ بعد از آن آب در چشم او زد بگریست و گفت الحمد لله
الذی اذل بالاسلام هذا و اتباعه شکر آن خدائی را که این مرد و اتباع او را
خار و ذلیل کرد باسلام عمر را گفتند که ملک اهواز است با او سخن کن عمر گفت
لا والله من با او سخن نگویم تا هرچه پوشیده است و آن زیب و زینت
کند پس آن جامها از هرمزان برکندند
در پیش عمر آوردند پس عمر با او سخن نگفت و او را
ابا کرد و امتناع نمود و قبول نکرد عمر گفت اگر تو اسلام
گفت مرا بکش تا یکشربت آب باز خورم عمر قدحی بخواست چون نظر
هرمزان بر آن قدح آمد گفت اگر من آب
نخورم پس قدحی از آب کنید برای او بیاور هرمزان لرزید عمر گفت تو را چه بوده
است گفت میترسم که پیش از آنکه آب باز خورم تو مرا بکشی عمر گفت لا باس علیک
من تو را نکشم آب از این قدح باز خوری پس قدح برداشت که گوئیا که من میخواهم
از آن آب خورم پس آن قدح را از دست در انداخت و بشکست عمر گفت آبی بیاورید
تا باز خورد که بر و تشنگی و کشتن با هم جمع نکنیم هرمزان گفت که امروز مرا حاجت
باب نیست پس عمر گفت من تو را بکشم هرمزان گفت من دین خود ترک نکنم و تو مرا
از کشتن امان داده عمر گفت تو دروغ میگوئی انس بن مالک گفت بلی والله یا
امیر المؤمنین تو او را از کشتن امان دادی عمر گفت اگر تو این سخن روشن نکنی
و از عهده بیرون نیائی البته من تو را عقوبت کنم انس گفت که تو او را گفتی لا باس
علیک اندیشه مدار من تو را نکشم الا که تو از این قدح آب خوری و او از آن قدح

که تو این سخن با هرمزان گفتی
مشکل گشت پس هرمزان را حبس کرد تا بعد از مدتی
بر دست عباس بن عبد عمر از برای او در غنیمت حصه
معین کرد و در مدینه مقیم بود او را بکشت
بعد از آنکه ابو لؤلؤ غلام هرمزان شکم
در باب تواریخ از این کتاب ذکر آن کردم عبد الملک
روایت کند که ابو موسی باهواز چهار هزار سوار یزدجرد
بن شهریار بمنادر رسیدند ابو موسی آن را فتح کرده بود خواستند که با ابو موسی
کارزار کنند چون در لشکر ابو موسی نگاه کردند دیدند که مجموع تیرهای ایشان
پر بیفتاده بود از بسی که آنجا مقام کرده بودند عقلای ایشان گفتند ای قوم حالتی
است که شما را بدان پند میباید گرفت و کار و بار ایشان حق است و هر گروهی
از ایشان در این باب سخن میگفتند پس عامه ایشان با بی موسی سلام آوردند
و مسلمان شدند و ابی موسی بر ایشان شرط گرفت که بعضی را از عرب یاری ندهند
بر بعضی دیگر پس از آن جمعی را پیش عمر فرستاد و در میان ایشان مردی بود نام
آن سیاه و رئیس و مهتر ایشان بود و مردی دیگر نام آن ماه فروردین او نیز
رئیس ایشان بود اما زیر دست سیاه بود چون نزدیک رسیدند عمر نظر
کرد بتیر اندازان ایشان یکدیگر حمله آوردند چون عمر سواری
سیاه و ماه فروردین در ریاست و مهتری ایشان
و میانه ایشان گفت و گوی واقع آمد ماه فروردین گفت
و از آنجا پادشاهان و سلاطین بوده اند و سیاه از اهل
سزاوارترم سیاه گفت ماه فروردین راست میگوید
ولیکن از سفلهای ایشان است و من از اهل
پادشاهان همیشه ایشان را امیر و مهتر و رئیس و
سرور قوم گردانیده اند و با ایشان وصلت و خویشی کرده اند و یاران من که

مرا بر و تفضیل نهاده اند و مهتر کردانید بحال من و حال او دانا تر اند و نیکو میدانند
پس عمر ایشانرا بمرتبه خود کذاشت و نامه نوشت بابی موسی که از بهر ایشان
دو هزار دینار طلا در غنیمت معین کند والله اعلم روایت کند ابو عبیده که چون
ابو موسی شهر تستر را فتح کرد او را رهنمائی کردند بر شصت کودک از فرزندان
رؤسا و مهتران ابو موسی ایشانرا از یکدیکر بهرها جدا کردند و مخصوص کردانید
پس از ان ان جماعت را چون پیش عمر میفرستاد مردی از اهل غزه نام او صبه
بن محصن از ابی موسی دستوری خواست که او نیز با این جماعت که به پیش عمر می
امدند بیامد ابو موسی او را اجازت نداد و ابا کرد پس او عصیان و نافرمانی
ابو موسی کرد و علی رغم او با ایشان
او نامه نوشت بعمر چون صبه
تو کیستی کفت من صبه ام عمر
کفت مرحبا از جانب خداست و اما اهل
باز پس کردید و از پیش عمر بیرون امد و هر روز بامداد و شبانکاه پیش عمر میرفتند
و باو سلام میکردند و عمر او را هم ان سخن میکفت
کفته بود باز میکفت چون صبه بسیاری ملازمت
سخن مکرر شد عمر او را کفت که از چه جهت تو شکایت و کله داری از ابی موسی و
او بجای تو چه بدی کرده است صبه کفت شصت غلام از پسران رؤسا و مهتران
از برای خود اختیار کرده است و دیکر انکه او را کنیزکی است عقیله نام از نام تا شام
با او معاشرت میکند و صحبت میدارد و هیچ کس از ما قادر نیست بر انچه او قادر است
و دیکر انکه او را هر روز دو قفیز کندم است و دو انکشتری دارد و زیاد بن عبید را
نائب خود کرده است و کارها بدو تفویض نموده و خود تنعیم و عشرت مشغول است
و بر اهل کوفه بدروغ سوکند خورد که با قبیله سرق عهد کرده است و ایشانرا
ششماه مهلت داده پس عمر نامه نوشت بابی موسی و او را طلب کرد چون ابو موسی
بیامد چند روز او را از صحبت خود منع کرده بود و بار نمیداد بعد از ان او را بخواند
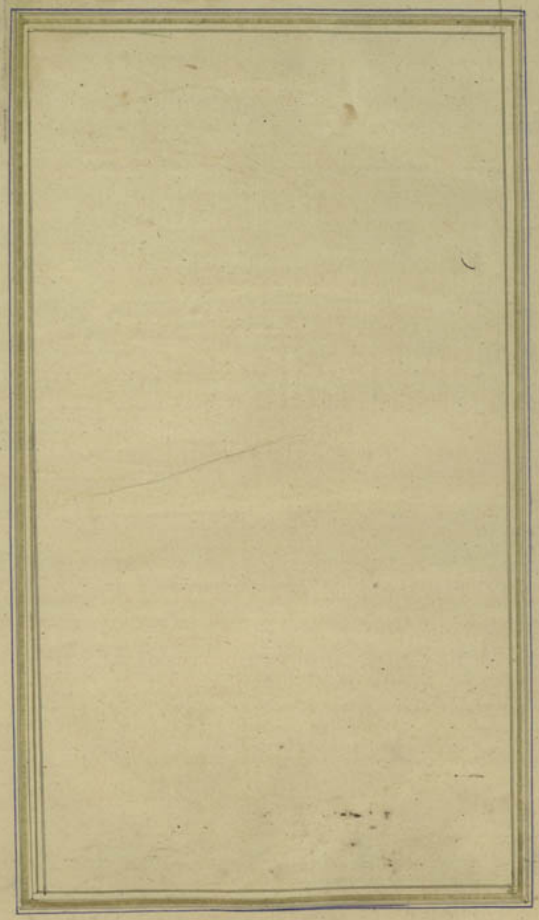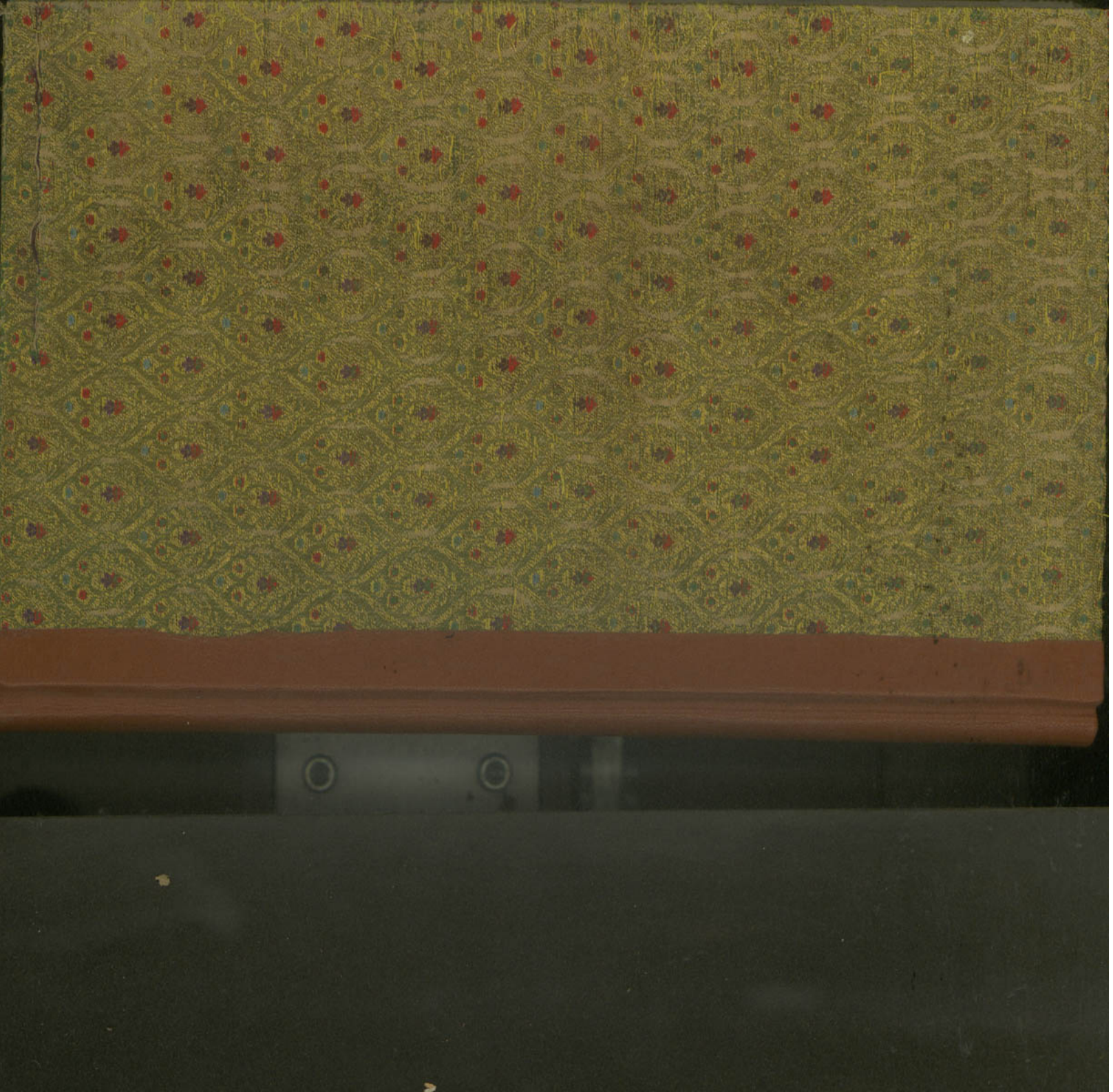
و در منصب خود بنشاند پس صبه را کفت اقرار کن بدانچه از ابو موسی شکایت
خود بر کزید ابو موسی کفت
امدند و نه من فدیه بستدم
و بر مسلمانان کردم بعد از ان صبه ذکر
هر دو قفیز کرد از ان من و اهل و عیال
من و ایشان میدانند میخوردیم و یک قفیز از
عمال و کارکنان و مسلمانان عقیله نام کرد ابو موسی کفت که ان کنیزکی است
و مرا از صحبت داشتن با او هیچ عاری نیست و مرا
از ان هیچ عذر نمی باشد والله اعلم بالصواب تمت الکتاب بعون الملک الوهاب